

ΑΡΧΑΙΟΛΟΓΙΚΟΝ ΔΕΛΤΙΟΝ

ΤΟΥ ΥΠΟΥΡΓΕΙΟΥ

ΤΩΝ ΕΚΚΛΗΣΙΑΣΤΙΚΩΝ ΚΑΙ ΤΗΣ ΔΗΜΟΣΙΑΣ ΕΚΠΑΙΔΕΥΣΕΩΣ

ΤΟΜΟΣ II.

ΕΝ ΑΘΗΝΑΙΣ
ΤΥΠΟΓΡΑΦΕΙΟΝ "ΕΣΤΙΑ",
Κ. ΜΑΙΣΝΕΡ ΚΑΙ Ν. ΚΑΡΓΑΔΟΥΡΗ

ΑΡΧΑΙΟΛΟΓΙΚΟΝ ΔΕΛΤΙΟΝ

ΤΟΥ ΥΠΟΥΡΓΕΙΟΥ

ΤΩΝ ΕΚΚΛΗΣΙΑΣΤΙΚΩΝ ΚΑΙ ΤΗΣ ΔΗΜΟΣΙΑΣ ΕΚΠΑΙΔΕΥΣΕΩΣ

ΤΟΜΟΣ 2.

1916

ΕΝ ΑΘΗΝΑΙΣ

ΤΥΠΟΓΡΑΦΕΙΟΝ "ΕΣΤΙΑ"

1917

*Πᾶσα ἀποστολὴ πρὸς τὸ Ἀρχαιολογικὸν Δελτίον γίνεται πρὸς τὸν τμημα-
τάρχην τοῦ ἀρχαιολογικοῦ τμήματος τοῦ Ὑπουργείου τῆς Παιδείας.*

ΠΕΡΙΕΧΟΜΕΝΑ ΤΟΥ 2^{ΟΥ} ΤΟΜΟΥ

	Σελίς
Στεφάνου Ξανθουδίδη: Ἐπιγραφαὶ Κρήτης	1 - 12
Μινωϊκὸς τάφος Λαμνείων	171 - 178
Σ. Πελεκίδη: Ἀνασκαφαὶ Φαλήρων	13 - 64
Φρειδερίκου Βερασάκη: Τὸ ἱερόν τοῦ Κορινθίου Ἀπόλλωνος	65 - 118
Γεωργίου Α. Σωτηρίου: Τὰ ἐρείπια τοῦ παρὰ τὸν Ἄρσιον Πάγον Βυζαντινοῦ ναοῦ	119 - 143
Γεωργίου Α. Σωτηρίου: Σφραγὶς τῆς Νέας Μονῆς τῆς Χίου	216
Ἀναστασίου Ὁρλάνδου: Βερούιας Ἐπιγραφαὶ ἀνεκδοτοί	144 - 163
Ἰωσήφ Χατζηδάκι: Τρία Μινωικὰ εἰδώλια	164 - 170
Κωνσταντίνου Α. Ρωμαίου: Ἐρεῖναι ἐν Θέρμῳ	179 - 189
Κωνσταντίνου Κουρουνιώτη: Ἀνασκαφαὶ καὶ ἐρεῖναι ἐν Χίῳ 2	190 - 215
Νικολάου Παππαδάκι: Περὶ τὸ Χαρόπειον τῆς Κορωνείας	217 - 272
Ἰωάννου Σβορώνου: Θησαυροὶ νομισμάτων ἐκ τοῦ χωρίου Μέρου Καρδίτσας τῆς Θεσσαλίας	273 - 335

ΠΑΡΑΡΤΗΜΑ ΑΡΧΑΙΟΛΟΓΙΚΟΥ ΔΕΛΤΙΟΥ

Διοίκησις, προσωπικόν, νόμοι, Βασιλικά Διατάγματα	1 - 10
Εργασίαι ἐν τοῖς Μουσείοις, περισκελλογὴ ἀρχαίων, τεχναῖα εἰρήματα (Δ' ἀρχαιολογικὴ περιφέρεια ἐπὶ Γ' Οἶκονόμου Ζ' ἀρχαιολογικὴ περιφέρεια ἐπὶ Α. Φιλαδέλφω, Θ' ἀρχαιολογικὴ περιφέρεια ἐπὶ Ἰωσήφ Χατζηδάκι, Γ' ἀρχαιολογικὴ περιφέρεια ἐπὶ Στ. Ξανθουδίδη Ἐμπορεῖα Βυζαντινῶν ἀρχαιοτήτων ἐπὶ Γ' Σωτηρίου, Η' ἀρχαιολογικὴ περιφέρεια ἐπὶ Κ. Ρωμαίου)	11 - 55
Ανασκαφαὶ καὶ ἄλλαι ἐργασίαι ξένων ἀρχαιολογικῶν Σχολῶν (Ἀμερικανικῆς ἀρχαιολογικῆς Σχολῆς ἐν Κορίνθῳ, Γαλλικῆς ἀρχαιολογικῆς Σχολῆς, Γερμανικῆς ἀρχαιολογικῆς Σχολῆς ἐν Κεραιτικῷ)	56 - 62
Επιγραφικὸν Μουσεῖον, ἐπὶ Βασίλ. Λεονάρδου	63 - 76
Εργασίαι ἐν τοῖς Μουσείοις, (προσκτήματα τοῦ Ἐθνικοῦ Μουσείου καὶ αἱ ἐν αὐτῷ ἐργασίαι ἐπὶ Βαλέρ. Σταῆ)	77 - 84

ΕΠΙΓΡΑΦΑΙ ΚΡΗΤΗΣ

ΥΠΟ ΣΤΕΦΑΝΟΥ Α. ΞΑΝΘΟΥΔΙΔΗ

Α' ΕΠΙΓΡΑΦΗ ΛΑΤΟΥΣ ΠΡΟΣ ΚΑΜΑΡΑΙ

Ἡ παλαιότερη δημοσιευομένη ἐπιγραφή εὑρέθη κατὰ τὸ θέρος τοῦ 1915 κατὰ τὴν κατασκευὴν ἀμαξιτῆς ὁδοῦ ἀγούσης ἀπὸ τῆς προφυμαίας Ἀγίου Νικολάου (Μωραπέλλου) πρὸς μικρὸν ὄρμον ζείμενον κατὰ τὴν ἀνατολικὴν πλευρὰν

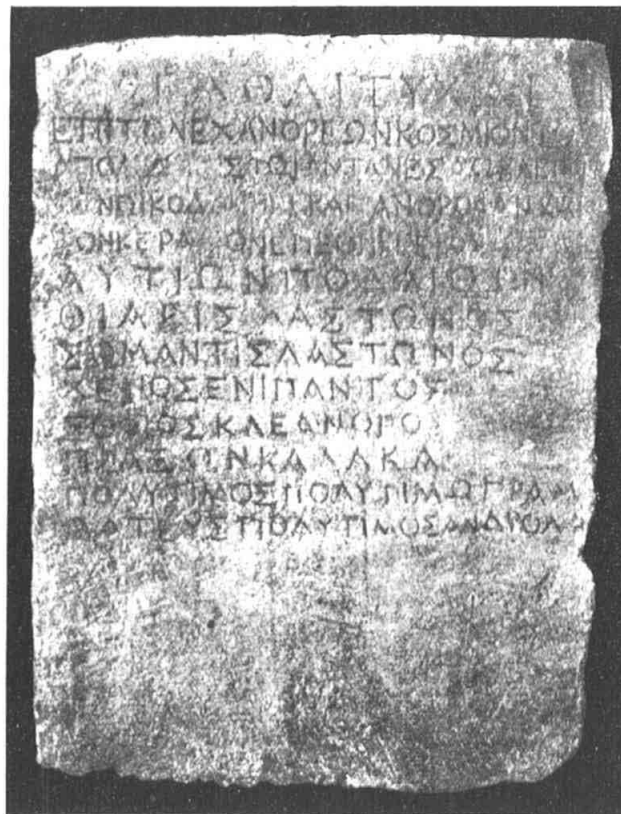

Εἰκ. 1.

τῆς σημερινῆς πόλεως καὶ τῆς ἀρχαίας (Λατοῦς πρὸς Καμάραι) ἦτο εἰς βάθος ἑνὸς μέτρου περίπου ἀπὸ τῆς σημερινῆς ἐπιφανείας. Τὴν ἐπιγραφὴν εἶδον διερχόμενος ἐκεῖθεν κατὰ τὰ τέλη Αὐγούστου καὶ τὴν ἀπέστειλα εἰς τὸ Μουσεῖον Ἡρακλείου, ὅπου εὑρίσκεται σήμερον ὑπ' ἀριθ. εὑρετηρίου ἐπιγραφῶν 191.

Εἶναι λίθος ἐγγύριος σζληρός τιτανόλιθος ὑποζύανος ὀρθογωνίου σχήματος ἐπεξεργασμένος καὶ λελειασμένος μόνον εἰς τὴν προσθίαν ἐπιγάνειαν τὴν φέρουσιν τὰ γράμματα αἱ ἄλλαι πλευραὶ μόλις εἰργασμένοι, ἡ δ' ὀπισθεν ἀνεπεξεργαστος ὅλως· ὁ λίθος προφανῶς ἦτο ἐκτισμένος ἐν τῷ τοίχῳ δεικνύων μόνον τὴν ἐνεπίγραφον ἐπιγάνειαν· ἔχει ὕψος 0,40, πλάτος 0,535, πάχος μέγιστον 0,19, ὕψος γραμμμάτων τῆς μὲν ἐπιτεφαλίδος 0,016, τῶν δὲ λοιπῶν 0,011.

Ὁ λίθος ἀπετρίβη κατὰ τὴν ἐνεπίγραφον πλευρὰν καὶ ἀπελεπίσθη εἰς τινα σημεῖα, καὶ οὕτως ἠφανεύθησαν μὲν τινα γράμματα, ἐγένοντο δὲ ἀμυδρὰ περισσότερα μάλιστα εἰς τὰς γραμμὰς τρίτην τετάρτην καὶ πέμπτην, τὰ ὅποια μετὰ πολλοῦ κόπου ἀνεγνώσθησαν ἢ διεγνώσθησαν.

Τὸ σχῆμα τῶν γραμμμάτων φαίνεται ἐκ τῆς παρατιθεμένης φωτογραφίας γενομένης μετὰ τὴν διὰ μολυβδίδος μελάνωσιν τῶν γραμμμάτων, ἵνα κατασιῶσιν εὐκρινέστερα (εἰζ. 1).

Μεταγραφομένη διὰ μικρῶν γραμμμάτων ἢ ἐπιγραφῇ καὶ συμπληρουμένη κατὰ τὰ ἐλλείποντα γράμματα ἔχει οὕτως·

ἀγαθᾷ τύχῃ.

Επὶ τῶν Ἐξανορέων κοσμιόντων]
 ἁ πόλιν τὴν] σ[τ]ωιάν τὴν ἐς ἁῶ βλέπον
 [σα]ν ὠκοδόμησε], καὶ τὴν ὄροφάν καὶ
 5 τὸν κεραμὸν ἐπέθηκε, ἐ[κ]ύσ[μ]ον δ' οὔδε]
 Αὐτίων Ποδαίθων[ος],
 Θία[ρ]ης Λάστωνος,
 Σώμαντις Λάστωνος,
 Χένος Ἐνίπαντος,
 10 Σόφις Κλεάνορος,
 Πραξὼν Καλάκα,
 Πολύτιμος Πολυτίμων γραμ
 ματεὺς Πολύτιμος Ἀνδρόλα

Τὸ περιεχόμενον τῆς ἐπιγραφῆς εἶναι σαφέστατον· ἡ πόλις τῶν Λατίων διὰ τῶν Κόσμων ὠκοδόμησε Στωᾶν βλέπουσαν πρὸς ἀνατολὰς, καὶ ἐπέθηκε τὴν ὄροφὴν καὶ τὰς κεράμους, ἀναγράφονται δὲ τὰ ὀνόματα τῶν Κόσμων τῶν ἐπιμεληθέντων τοῦ ἔργου καὶ τοῦ γραμματέως αὐτῶν.

Ὁ λίθος ἀνεσκάφη, ὥς εἶπον, εἰς τὴν ἀνατολικὴν πλευρὰν τῆς ἀρχαίας καὶ τῆς σημερινῆς πόλεως· πιθανώτατα ἡ μνημονευομένη Στωὰ ἔκειτο ἐνταῦθα ἐστραμμένη πρὸς ἀνατολὰς, ἦτοι πρὸς τὴν θάλασσαν τοῦ μεγάλου κόλπου τοῦ Μωραμπέλλου τὴν νησίδα Ψεῖραν καὶ τὴν χερσόνησον τῆς Σητείας.

Περὶ τοῦ εἶδους, τοῦτου τῶν ἐπιγραφῶν τῆς Λατιῶς πρὸς Καμάρα ὠμίλησα

ἐν Ἀρχαιολογ. Ἐφημερίδι τοῦ 1908 σελ. 209, ἐνθα λέγω ὅτι «τὸ δευτέρον ἡμῖν τοῦ δευτέρου π. Χ. αἰῶνος ὑπῆρξε διὰ τὴν Λατὼ πρὸς Καμάρα ἐποχὴ ἀκμῆς καὶ ὀργασμοῦ ἀρχιτεκτονικοῦ καὶ θρησκευτικοῦ, ἀφ' οὗ τόσαι ἐπιγραφαὶ ἔχουσι μέχρι τοῦδε εὐρεθῆ τῶν χρόνων τούτων ἀναγράφουσαι οἰκοδομὰς καὶ ἐπισκευὰς ναῶν καὶ ἄλλων ἱερῶν κατασκευῶν, ἰδρύσεις ἀγαλμάτων πρὸς τοὺς θεοὺς καὶ ἄλλα ὅμοια» ἀναφέρω δὲ καὶ τὰς τοιαύτας ἐπιγραφάς¹.

Ἡ πιθανωτέρα ἐρμηνεία τοῦ φαινομένου τούτου εἶναι, ὅτι θὰ προηγήθῃ τῆς ἐποχῆς ταύτης περιόδος καταπτώσεως καὶ ἀδυναμίας τῆς πόλεως τῶν Λατίων, καθ' ἣν αἱ ἱεραὶ καὶ ἄλλαι δημόσιοι κατασκευαὶ παρημελήθησαν καὶ ἐφθάρησαν, καὶ ὅτι ἀναλαβούσης τῆς πόλεως δι' ἄγνωστον ἡμῖν ἱστορικὴν ἀφορμὴν κατὰ τὸ τέλος τοῦ δευτέρου π. Χ. αἰῶνος ἡδυνήθησαν οἱ Λάτιοι ἐντὸς μικροῦ χρόνου νὰ ἀνασκευάσωσι τὰ ἐφθαρμένα καὶ ν' ἀνεγείρωσι νέα.

Ὁ χρόνος τῆς ἐπιγραφῆς, ὡς ἐξάγεται ἐκ τῆς γλώσσης καὶ μάλιστα ἐκ τοῦ σχήματος τῶν γραμμάτων (Δ, Π, Θ, Σ), καὶ τῆς κατὰ τὰ ἄκρα παχύνσεως αὐτῶν ἐν ἀντιπαραβολῇ καὶ πρὸς ἄλλας ἐπιγραφὰς τῆς αὐτῆς πόλεως (Blass ἀριθ. 5075-5082) εἶναι ὁ δεύτερος π. Χ. αἰὼν καὶ δὴ τὸ τελευταῖον ἡμῖν τούτου. Ὁ καθηγητὴς μάλιστα τῆς ἐπιγραφικῆς κ. Halbherr κατώρθωσεν ἐκ Δηλίας ἐπιγραφῆς² νὰ ὁρίσῃ τὴν χρονολογίαν τῆς Λατίας ἐπιγραφῆς Blass 5077³, ἐν ἣ ἡ ἀρχὴ τοῦ ἐπωνύμου Λατίου Κόσμου Κυδάννου τοῦ Ἐνίπαντος συμπίπτει πρὸς τὴν ἀρχὴν τοῦ ἐν Ἀθήναις ἐπωνύμου ἀρχόντος Σαραπίωνος κατὰ τὸ 102-101 π. Χ. (κατ' ἄλλους 104-103)· ἐπειδὴ δὲ καὶ ἡ ἡμετέρα ἐπιγραφὴ δὲν ἀφίσταται ταύτης καὶ κατὰ τὸ περιεχόμενον καὶ τὸ σχῆμα τῶν γραμμάτων, ἔπεται ὅτι ὀλίγα ἔτι χωρίζουσιν αὐτὴν ἀπὸ τοῦ ἔτους τούτου πρότερον ἢ ὕστερον.

Ἡ ἐπικεφαλὴ τῆς ἐπιγραφῆς, ἡ ὁποία, ὡς συνήθως, εἶναι γεγραμμένη διὰ μεγαλυτέρων γραμμάτων ἔχει μόνον τὸ *ἀγαθῶς τύχα*, ὅπως καὶ αἱ παρὰ Blass 5075, 5076, 5079, καὶ ἡ παρ' ἐμοῦ δημοσιευθεῖσα ἐν Ἀρχαιολ. Ἐφημ. 1908 σελ. 208, ἐν ᾗ εἰς ἄλλας συγχρόνους καὶ τῆς αὐτῆς πόλεως προηγεῖται καὶ τὸ *διοὶ π. χ.* Blass 5077, 5080 καὶ Ἀρχαιολ. Ἐφημ. 1908 σελ. 225-226.

Στίχ. 2. Οἱ *Ἐχανορεῖς*, ἐξ ἧς οἱ Κόσμοι τῆς ἐπιγραφῆς, εἶναι μία τῶν τριῶν γνωστῶν φυλῶν (ἢ γενῶν)⁴ τῶν Λατίων· ἄλλαι δύο εἶναι γνωσταὶ οἱ *Αἰσχεῖς* καὶ οἱ *Υἰλλεῖς*. Οἱ Ἐχανορεῖς ἀναφέρονται καὶ εἰς τὴν παρὰ Blass

¹ F. Blass, Die Kretischen Inschriften (in Sammlung der Griech. Dialekt Inschriften, Göttingen 1904) ἀριθ. 5076, 5077, 5079, 5080, 5083 καὶ American Journal of Archeology, Second Series vol. II (1898) σελ. 76 ἀριθ. 1, 2.

² Ἐδημοσιεύθη ὑπὸ τοῦ κ. Homolle εἰς τὸ Bulletin de Corresp. Hellen. III σελ. 298 ἐξ.

³ Museo Italiano III σελ. 640 ἀριθ. 59.

⁴ Ἰδὲ A. Semenov, Antiquitates juris publici Cretensium, Petropoli 1898 σελ. 58.

5076. Εἰς ἄλλας ἐπιγραφὰς τῆς πόλεως ἀναγράφονται οἱ Κόσμοι χωρὶς νῦν μνημονεύεται ἡ κοσμοῦσα φυλή¹.

Στίχ. 3. Ἡ ἀνάγνωσις τῆς λέξεως ΣΤΩΙΑΝ εἶναι βεβαία εἶναι ὁ δωρικὸς τύπος τῆς λέξεως *στοά*². Καὶ εἰς ἄλλην ἐπιγραφὴν Λατοῦς δημοσιευθεῖσαν ὑπὸ Mariani³ ἀναφέρεται ἐπισκευασθεῖσα ΣΤΩΙΑ Ζηνὸς Μηλιχίου ἢ ἡμετέρα ὅμως στοὰ εἶναι ἄλλη οἰκοδομηθεῖσα ἐκ θεμελίων.

Στίχ. 5 *ἐ[κ]όσ[μιον δ' οἶδε]*. Ἡ συμπλήρωσις εἶναι, ὥς πιστεύω, ἀσφαλής· διότι καὶ ὁ χώρος εἶναι ἀνάλογος, καὶ ἡ φράσις ἐν τῇ θέσει ταύτῃ τυπικὴ εὗριστομένη εἰς ἐπιγραφὴν Λατοῦς παρὰ Blass 5080 στίχ. 5, καὶ εἰς τὰς ἐκ Γόρτυνος Blass 5029 στίχ. 2 *ἐκόρμιον οἶδε*, 5030 *ἐκόρμιον οἶδε κόρμοι*, καὶ εἰς ἄλλην τῆς αὐτῆς πόλεως κοινότῃ δημοσιευθεῖσαν ὑπ' ἐμοῦ⁴.

Στ. 6. *Αὐτίων Ποδαίθων[ος]*. Εἶναι ὁ πρωτόκοσμος ἢ ἐπώνυμος Κόσμος τῆς πόλεως ὥς ἀναγραφόμενος πρῶτος ἐν τῇ σειρᾷ. *Αὐτίων* ἀναφέρεται καὶ εἰς ἄλλην σύγχρονον ἐπιγραφὴν Λατοῦς ἑμμετρον δημοσιευθεῖσαν ὑπὸ Mariani (οἶδε σὺν Αὐτίωνι), ἐν ἣ ἡ πάλιν εἶναι πρωτόκοσμος· ἐπειδὴ δὲ καὶ τὰ γράμματα ταύτης φαίνονται τῆς αὐτῆς ἐποχῆς, καὶ τὸ περιεχόμενον τῆς ἐπιγραφῆς ἀνάλογον, ἀφ' οὗ πρόκειται περὶ ἀνεγέρσεως ναοῦ Κύπριδος, πιθανώτατον εἶναι ὅτι πρόκειται περὶ τοῦ αὐτοῦ προσώπου καὶ εἰς τὰς δύο ἐπιγραφὰς, καὶ δὴ καὶ τῆς αὐτῆς ἐνιαυσίας ἀρχῆς τοῦ Αὐτίωνος καὶ τῶν συγγένων⁵.

Λιὰ τὸ ὄνομα *Αὐτίων* παραβλήτέα τὰ παρὰ Pape-Benseler *Αὐτίας* καὶ *Αὐτέας*. Τὸ ὄνομα τοῦ πατρὸς τοῦ Αὐτίωνος *Ποδαίθων* φαίνεται μὲν πως παρὰ δόξον καὶ δὲν εὐρέθη, ἐφ' ὅσον γνωρίζω, ἀλλαγῶν, ἀλλὰ δὲν εἶναι καὶ ἀνεξήγητον σημαῖνον τὸν ὠκύποδα, ἃν ἐνθυμηθῶμεν τὰ παρ' Ὀμήρῳ (Ιλιάδ. 8, 185, 23, 295) ὀνόματα τῶν ἵππων τοῦ Ἑκτορος *Πόδαργος* καὶ *Αἶθων*.

Στ. 7-8. *Θία(ρ)ις Λάστωνος, Σώμαντις Λάστωνος*. Τὸ πρῶτον ὄνομα ἀμφιβάλλω ἂν εἶναι *Θίαρις*⁶ ἢ *Θιάβις*· τὸ πρῶτον συνθετικὸν ἐν πάσῃ περιπτώσει εἶναι τὸ *θεός*. *Σώμαντις* Κρής ἀναφέρεται καὶ εἰς ἄλλην ἐπιγραφὴν⁷. *Λάστων* θὰ εἶναι ὅτι περίττον καὶ τὸ γνωστότερον Λασθένης. Πιθανώτατα ὁ

¹ Blass 5075, Ἀρχαιολ. Ἐφημ. 1908 σελ. 208.

² *Στοιὰ* ἀναφέρεται καὶ εἰς ἄλλην δωρικὴν ἐπιγραφὴν τῆς Μ. Ἀσίας, Bittenberger, *Sylloge inscript. graec.* ἀριθ. 365 25.

³ *Monum. ant. dei Lincei* vol. VI (1896) σελ. 277-278.

⁴ *American Journal*, Second Series II (1898) σελ. 76.

⁵ *Monum. ant. dei Linc.* αὐτόθι σελ. 275 στίχ. 3 καὶ Blass 5083.

⁶ Ἰδὲ καὶ Pape-Benseler, *Wörterbuch der griech. Eigen. Aἶθων*, Ποδαργός.

⁷ Αὐτόθι *Θέαρις*, *Θεάρης*, *Θεαρίδας*, *Θεάριος*, *Θεαρίων*.

⁸ *Corpus Inscript. graec.* II 2610.

Θίαρις καὶ ὁ Σώμαντις ἦσαν ἀδελφοί, διότι φαίνεται ὅτι ἐπετρέπετο νὰ συγκοσμῶσιν ἀδελφοί¹.

Στ. 9. **Χένος Ἐνίπαντος**. Παρὰ Pape - Benseler εὑρίσκειται Χέννος. **Ἐνίπας** εἶναι γνωστὸν ὡς ὄνομα Κόσμων καὶ πατρὸς Κόσμου τῆς Λατοῦς εἰς τὰς ἐπιγραφὰς Blass 5076 (φυλῆς Ἐχανορέων), 5077 (φυλῆς Ὑλλέων). Ἀρχαιολ. Ἐφημερὶς 1908 σελ. 225 δημοσιευθεῖσαν ὑπ' ἐμοῦ (φυλῆς Ὑλλέων), καὶ εἰς ἐπιγραφὴν τῆς ὁμόρου Ἰστρῶνος Blass 5056.

Στ. 10. **Σόφιος** εὑρίσκεται καὶ ἀλλαχοῦ, **Κλεάνωρ** εἶναι γνωστὸν ὄνομα, ἀναγράφεται δὲ καὶ εἰς ἄλλην σύγχρονον ἐπιγραφὴν τῆς αὐτῆς πόλεως (Blass 5076).

Στ. 11. **Πράξων καὶ Πραξωνίδης** εἶναι καὶ ἄλλοθεν γνώριμα, τὸ **Καλάκας** ὅμως τὸ πρῶτον, ὡς πιστεύω, ἀπαντᾷ. Ὡς πρὸς τὸν σχηματισμὸν παραβλητὸν πρὸς τὸ **Δαμάκας** τῆς αὐτῆς πόλεως².

Στ. 12 - 13. Τὸ **Πολύτιμος** ἦτο, φαίνεται, ὄνομα σύνηθες ἐν Λατοῖ, ἀφ' οὗ τρεῖς μὲν εὑρίσκεται ἐν τῇ ἐπιγραφῇ ταύτῃ, ἀναγράφεται δὲ καὶ εἰς τρεῖς ἄλλας ἐπιγραφὰς τῆς πόλεως (Blass 5076, 5078 Ἀρχαιολ. Ἐφημ. 1908 σελ. 208). Καὶ τὸ **Ἀνδρόλας** ἀπαντᾷ εἰς τὰς Λατίας ἐπιγραφὰς Blass 5078, 5080, πιθανῶς δὲ καὶ εἰς τὴν 5081. Εἶναι τὸ αὐτὸ μὲ τὸ Ἀνδρόλαος καὶ Ἀνδρόλεως.

Ἀναγράφονται τὸ ὅλον ἐπτὰ Κόσμοι καὶ ἰδιαίτερος ὁ γραμματεὺς. Τὸ αὐτὸ παρατηροῦμεν καὶ εἰς τὴν ἐκ τῆς αὐτῆς πόλεως καὶ τῆς αὐτῆς περιόρου ἐποχῆς ἐπιγραφὴν, ἣν ἐδημοσιεύσαμεν ἐν ΑἸΕ 1908 σελ. 225 ἐξ. Ὁ ἀριθμὸς τῶν Κόσμων δὲν ἦτο ὁ αὐτὸς εἰς πάσας τὰς Κρητικὰς πόλεις, οὐδ' ἐν τῇ αὐτῇ πόλει κατὰ πάσας τὰς ἐποχάς³. Λιὰ τὴν Λατὴν πρὸς Καμάρα ἔχομεν ἐν τῇ ἐπιγραφῇ Blass 5076 πέντε Κόσμους καὶ τὸν γραμματέα, ἐν τῇ 5077 καὶ 5079 ἐπτὰ καὶ τὸν γραμματέα, εἰς τὴν 5080 ἕξ (τοῦλάχιστον) καὶ τὸν γραμματέα, εἰς ἄλλας Λατίας ἐπιγραφὰς δὲν ἀκριβοῦνται ὁ ἀριθμὸς διὰ τὸ ἐλλιπὲς αὐτῶν. Λιὰ τὰς ἄλλας πόλεις ἐπραγματεύθησαν ὁ Cicotti καὶ ὁ Semenovff⁴.

Λιὰ τὸν γραμματέα τὸν μνημονευόμενον μετὰ τῶν Κόσμων τελευταῖον εἵπομεν καὶ ἄλλοτε (ΑἸΕ 1908 σελ. 225) ὅτι δὲν γνωρίζομεν ἂν ἐλαμβάνετο ἐκ τῶν Κόσμων ἢ προσελαμβάνετο ἰδιαίτερος ἐκ τῆς αὐτῆς φυλῆς ἢ γένους, ἐξ ἧς καὶ οἱ ἐκάστοτε Κόσμοι⁵.

¹ Πρὸς Museo Italiano 111 ἀριθ. 54 στίχ. 8 (Ὀλέρου), ἀριθ. 61 στ. 45 (Λατοῦς) καὶ E. Cicotti, Istituzioni pubbliche Cretesi, Roma 1891, σελ. 84.

² Ἀρχαιολ. Ἐφημ. 1908 σελ. 230 (ἀν' ὁρθῶς ἔχη αὐτόθι).

³ Ἴδε περὶ τοῦ ζητήματος τούτου Cicotti σελ. 83, Semenovff σελ. 58.

⁴ Ἐνθα ἀνωτέρω.

⁵ Περὶ τοῦ γραμματέως ἴδε Cicotti σελ. 105 ἐξ. Semenovff σελ. 76 ἐξ.

Β' ΔΥΟ ΛΑΤΙΝΙΚΑΙ ΕΠΙΓΡΑΦΑΙ

1) Στήλη ἐξ ἐγγωσίου μαλακοῦ πόρου ὑποκρίνου (πέλεξι) εὐρεθεῖσα τυχαίως κατὰ τὴν καλλιέργειαν ἀγροῦ κατὰ τὸ ἔαρ τοῦ 1915 εἰς θέσιν *Βλαχινῶ* ἢ *Πεύκους* πλησίον τοῦ χωρίου Ἀποσελέμη (τῆς ἐπαρχίας Μονοφατισίου) ἐν κτήματι Βασιλείου Κουτεντέ, ὁποῦθεν μετεφορέσθη εἰς τὸ Μουσεῖον Ἡρακλείου



Εἰκ. 2.

(ἀποθ. εὐρετηρ. ἐπεγρ. 192). Ἡ πλάξ εὐρεθῆ τεθραυσμένη εἰς δύο τεμάχια καὶ βεβλαμμένη κατὰ τὸ μέρος τῆς θρασέως, ὅπου καὶ ἀπετοῖθον γραμματὰ τινά οὐχὶ δυσκόλως συμπληρούμενα. Ἐχει ὕψος 1,50, πλάτος 0,50 καὶ πάχος 0,19. Ἡ ἐμπροσθεν πλευρὰ ἀνω μὲν σχηματίζεται σφισσιδής, ἡ δὲ λοιπὴ ἐπιγάνεια κατὰ μὲν τὰ δύο τοῖτα εἶναι ἐπιμελῶς ἐργασμένη, τὸ δὲ κατωτερον τρίτον ἀμελέστερον, ὅτε πληγνόμενον εἰς τὴν γῆν ἢ εἰς βάθρον, διότι, ὥς εἰσάξομεν ἐκ τοῦ ὕψους τῆς στήλης καὶ τοῦ τριεχομένου τῆς ἐπιγραφῆς ἐχοσίμενεν ὡς ὅρος (terminus), ἴδε εἰκόνα 2.

Μεταγραφομένη διὰ μικρῶν γραμμάτων ἔχει οὕτως:

Ex auctoritate
Neronis Cludi
Caesaris Aug Ger
manici Pontif
Maxi Trib Pot XI
Imp Cos III PP et
ex S C
L Turpilius Dexter
Procos pr[aedia] publica
Gortuuiorum p[ro]leraqu
e a privatis occupata
(restituit) termin
avitque

ἢτοι μετὰ συμπλήρωσιν τῶν συγκεκομμένων λέξεων καὶ τῶν ἐλλειπόντων ἐκ τῆς φθορᾶς καὶ τῆς ἀβλεψίας τοῦ γραφάτου.

Ex auctoritate Neronis Cl(a)udi Caesaris Augusti German(i)ci Pontif(icis) Maxi(mi) Trib(unicia) Pot(estate) XI Imp(eratore) Con(sule) III P(atris) P(atriciae) et ex S(enatus) C(onsulto).

L(ucius) Turpilius Dexter Proc(onsul) pra[edia p]ublica Gortunio[rum p]le-
raque a privatis occupata (restit)uit terminavitque.

Ὁ Ἀνθύπατος Κρήτης Λεύκιος Τουρπίλιος Λέξτερ χρόμενος τῷ ἀξιώματι τῷ χορηγηθέντι ὑπὸ τοῦ Αὐτοκράτορος Νέρωνος καὶ δόγματι τῆς Συγκλήτου ἀποκατέστησε καὶ καθώρισε τὰ δημόσια κτήματα τῶν Γορτυνίων, ὧν πολλὰ εἶχον καταληφθῇ ὑπὸ ιδιωτῶν. Ἡ πρῶξις αὕτη τοῦ Ἀνθυπάτου ἐγένετο δημαρχεύον-
τος μὲν τοῦ Αὐτοκράτορος τὸ ἐνδέκατον, ὑπατεύοντος δὲ τὸ τέταρτον, ἥτοι κατὰ τὸ ἔτος 63 μ. Χ. κατὰ τοὺς ὑπὸ τοῦ Cagnat κατηρητισμένους πίνακας¹. Ἐκ τῆς ἐπιγραφῆς ὀρίζεται καὶ ὁ χρόνος, καθ' ὃν ὁ Τουρπίλιος Λέξτερ ἦτο Ἀνθύπατος Κρήτης καὶ κατ' ἀκολουθίαν καὶ οἱ χρόνοι καθ' οὓς ἐβίωσεν ἐν Ρώμῃ καὶ ἐγένετο καὶ ὕπατος, πρᾶγμα ἐσφαλμένως μέχρι τοῦδε ἢ ἀνακριβῶς ἀναγραφόμενον εἰς τὰς σχετιζὰς μελέτας².

Ὁ χαρακτὴς τῆς ἐπιγραφῆς ἐπὶ τῆς στήλης ἀγνοῶν ἴσως τὴν λατινικὴν ὑπέ-
πεσεν εἰς σφάλματά τινα. ἥτοι παρέλιπε τὸ A εἰς τὸ CLVDI. ἐπίσης τὸ I εἰς τὸ
GERMANCI τῆς τετάρτης γραμμῆς, καὶ τελευταῖον, ὡς φαίνεται, συνέχυσε τὰ
πρῶτα γράμματα τοῦ RESTITVIT εἰς τὴν προτελευταίαν γραμμὴν, ὅπου φαίνον-
ται λείψανα τοῦ IESR ἀντὶ REST.

Ποῖα καὶ τίνος εἶδους ἦσαν καὶ ποῦ ἔκειντο τὰ δημόσια κτήματα τῆς Γόρ-
τυνος, ὧν πολλὰ εἶχον καταπατηθῇ ὑπὸ ιδιωτῶν καὶ ὁ Ἀνθύπατος τὰ ἀποκατέ-
στησε καὶ τὰ καθώρισε, δὲν λέγεται. Θὰ ἦσαν πιθανῶς καὶ γαῖαι καλλιεργήσιμοι
καὶ νομαὶ ποιμνίων καὶ θὰ ἔκειντο κατὰ τὰ μέρη ταῦτα, ὅπου εὐρέθη καὶ ἡ
στήλη. Εἶναι πιθανὸν ὅτι ὄχι μόνον ἐνταῦθα ἀλλὰ καὶ εἰς ἄλλα σημεῖα, ὅπου
θὰ ὑπῆρχον δημόσια κτήματα τῶν Γορτυνίων θὰ ἐπεξετάθη ἡ φροντίς τοῦ Ἀνθυ-
πάτου, καὶ ὅτι παρόμοιοι ὅροι θὰ ἰδρῦθησαν καὶ ἀλλαγῶν, ἵνα ἐν τῷ μέλλοντι
προστατεύωσι καὶ ἀσφαλίζωσι τὰς δημοσίας τῆς πόλεως κτήσεις. Ἴσως καὶ τὸ
κατωτέρω δημοσιευόμενον τεμάχιον τῆς ἐπιγραφῆς προέρχεται ἐκ τοιαύτης
τινὸς στήλης.

Βέβαιον σχεδὸν θεωρῶ ὅτι ἡ ἡμετέρα στήλη ἵδρυτο εἰς τὴν αὐτὴν θέσιν,
ἐν ἣ ἀνεσκάφη ἢ πολὺ πλησίον τὸ βάρος αὐτῆς (περὶ τὰ 200 χιλιόγραμμα) καὶ
ἢ ἑλλειψίς συνοικισμού ἢ μεγάλου οἰκοδομήματος, εἰς ὃ νὰ μετεκομίσθῃ ἄλλο-
θεν, συνηγοροῦσιν εἰς τοῦτο.

¹ René Cagnat, Cours d'Épigraphie latine, Paris 1890 σελ. 177 - 178.

² Παρὰ Pauly, Real Encyclopädie, Stuttgart 1852 VI σελ. 2256 ἀναγράφεται χρονολογία 225 μ. Χ.,
τὴν ὁποίαν ὁμως ὁ συντάκτης τοῦ ἄρθρου Haack ἀπορρίπτει, ὡς στήριχθεῖσαν ἐπὶ ἐσφαλμένης βάσεως. Εἰς
τὴν Prosopographia Imperii Romani τοῦ Rohden καὶ Dessau τόμ. III σελ. 344 ἀναγράφεται ὁ L. Turpi-
lius Dexter ἐξ ἐπιγραφῆς τοῦ C.I.L. τόμ. XIV ὡς ὕπατος μετὰ τοῦ M. Maecius Rufus, τίθεται δὲ κατ' εἰκα-
σίαν εἰς τὴν ἐποχὴν τῶν Φλαβίων αὐτοκρατόρων.

Ἀπὸ τῆς Γορτύνης ἡ θέσις, ἐν ἣ εὐρέθη ἡ ἐπιγραφή, ἀπέχει περὶ τὰ 25 χιλιόμετρα ΒΑ· ἀλλὰ δὲν πρέπει νὰ μᾶς ἐκπλήττῃ ὅτι αἱ κτήσεις τῆς Γορτύνης ἐξετείνοντο εἰς τοσαύτην ἀπόστασιν, διότι ἡ Γόρτυνα ἦτο κατὰ τὴν Ρωμαϊκὴν ἐποχὴν ἡ μεγίστη καὶ ἐπισημοτάτη τῶν Κρητικῶν πόλεων καὶ ἡ πρωτεύουσα καὶ ἔδρα τοῦ Ἀνθυπάτου τῆς Κρήτης καὶ τῆς Κυρήνης· ἡ παρακειμένη τῷ τόπῳ τούτῳ Πύρανθος¹ (σήμερον χωρίον Πυράθι) ἥ εἶχεν ἐκπέσει εἰς κόμην ὑπαγομένην τῇ Γόρτυνι ἥ εἶχεν ἀγανισθῇ τελείως, πιθανῶς δὲ τὰ κτήματα ταῦτα τὰ μνημονευόμενα ἐν τῇ ἐπιγραφῇ εἶναι κτήματα τῶν Πυρανθίων περιελθόντα μετὰ τὴν καταστροφὴν ἢ ὑποταγὴν τῆς πολέων εἰς τὸ κοινὸν τῶν Γορτυνίων.

2) Τεμάχιον στήλης ἐκ λίθου πόρου μαλακοῦ ὑποζιτρίνου (πελέκι). Εὐρέθη εἰς τὰ εἱρεῖα τοῦ κατεστραμμένου Τουρκοῦ χωρίου Μελιδολοφί, ἄνωθεν τοῦ ὁποίου εἰς λόγον ὑψηλὸν καλούμενον σήμερον *Καστριγιώτην* τοποθετεῖται ἡ πόλις *Ἀρκάδες*². Ἡ πλάξ σώζει τὴν ἄνω ἀριστερὰν γωνίαν, καὶ ἔχει ὕψος 0,40, πλάτος 0,29 καὶ πάχος 0,12. Ἀναγινώσκονται σαφῶς τὰ ἑξῆς:

EX AVC
NEROI
CAES
GER

ἦτοι: Ex auc[toritate] Neron[is] Claudi] Caes[aris] Aug[ustus] Ger[manici]....

Πιθανώτατα πρόκειται καὶ ἐνταῦθα περὶ δημοσίας τινὸς κατασκευῆς, ἴσως περὶ ἰδρύσεως ὅρου τῶν δημοσίων κτημάτων τῆς Γόρτυνος ὁμοίου τῷ προηγούμενῳ.

Γ' ΕΠΙΤΥΜΒΙΟΣ ΕΠΙΓΡΑΦΗ ΧΕΡΣΟΝΗΣΟΥ

Στήλη ὀρθογώνιος ἐγχωρίον μαλακοῦ χονδροκόκκου ὑποζιτρίνου πόρου εὑρεθεῖσα κατὰ τὸ 1912 παρὰ τὰ εἱρεῖα τῆς ἀρχαίας *Χερσονήσου* (σήμερον Λιμάνι Χερσονήσου) καὶ μετακομισθεῖσα εἰς τὸ Μουσεῖον Ἡρακλείου (ἀριθ. εὑρετ. ἐπιγραφῶν 188). Εἶναι ἀκεραία ἄνω, δεξιὰ καὶ ἀριστερά, ἐλλειπῆς δὲ κάτω, ὅπου ἀπεκρούσθησαν ἀρχετὰ γράμματα τῶν στίχων 17, 18, 19 καὶ ἐξέπεσε καὶ μία τοῦλάχιστον ἀκόμη γραμμῆ. Ἡ στήλη φέρει ἀναθέρωσιν τριπλὴν ἄνω καὶ ἀπλὴν ἑκατέρωθεν. Ἐχει ὕψος 0,76, πλάτος 0,52, πάχος 0,15 καὶ ὕψος τῶν γραμμάτων 0,02 - 0,025.

¹ Περὶ τῆς πόλεως Πυρανθίου ἴδε Svoronos, Numismatique de la Crète ancienne, Macon 1890 σελ. 300, Pashley, Travels in Crete, London 1837 I 291 καὶ τὴν ἄλλην παρὰ τούτοις βιβλιογραφίαν.

² ἴδε Svoronos, Numism. σελ. 25, Spratt, Travels and Researches in Crete London 1866 I σελ. 318-325, Mariani ἐν Monum. ant. VI 1896 σελ. 329-330.

Ἡ ἐπιγραφὴ εἶναι τῶν ἐσχάτων ρωμαϊκῶν χρόνων, ὡς φαίνεται ἐκ τῆς λέξεως, τῆς ὀρθογραφίας καὶ μάλιστα ἐκ τοῦ τετραγώνου σχήματος τῶν γραμμάτων θ, ο, σ, ψ, ω (ἴδε εἰκόνα 3).

Μεταγραφομένη ἔχει οὕτως:

- ἐνθάδε κεῖται Πέλοψ
(Π)έλοπος μήτηρ δὲ
Σεραποῦς,
χρηστὸς ἀνὴρ γον(ε)
5 ἔων ἀνέϊλατο μοῖ
ρα ἐπὶ πάντων,
ἐτῶν ΚΒ τοῦτω
στήλῃν ἐπέγραψα·
τὸν δὲ ἐπὶ τῆς (ὠ)
10 νῆς Εὐκαρπιανόν
σον τὸν ἀδελφόν
πῶς ἔθανεν ἢ πῶς
ἐτάφη οὐκ οἶδαμεν
ἡμεῖς· ἦρε γάρ
15 ὁ αὐτὸς δαίμων
καὶ τοῦτον ἐτῶ
[ν] ΙΙΙ μνηνός
της . . . τος
ιν . . . τ
20 . . . τ

Εἶναι ἀρκετὰ παράδο-
ξος ἡ ἀνωτέρω ἐπιγραφή.
Ὁ στήσας τὴν στήλῃν δὲν
δηλοῖ τὸ ὄνομά του, ἐν ᾧ
ὁμιλεῖ κατὰ πρῶτον πρό-
σωπον («ἐπέγραψα»). Ἴσως

εἶναι ὁ πατήρ, ἔπειτα ὁμιλοῦσιν (ἴσως οἱ γονεῖς τοῦ νεκροῦ) περὶ τοῦ νεωτέρου ἀδελφοῦ τοῦ θανόντος τοῦ Εὐκαρπιανοῦ ὡς ἀποθανόντος καὶ τούτου κατὰ τρόπον ἄγνωστον καὶ ταφέντος ἄδηλον πῶς.

Ἡ ἀνάγνωσις τῆς ἐπιγραφῆς εἶναι ἀσφαλὴς μέχρι τοῦ 16 στίχου. Τὸ πρῶτον γράμμα τοῦ δευτέρου στίχου φαίνεται μὲν ἐν τῷ λίθῳ ὡς ο ἢ θ, ἀλλὰ προφανῶς προῆλθεν ἐξ ἀβλεψίας τοῦ χαράκτου ἀντὶ Π. Τὸ τελευταῖον γράμμα τοῦ ἐνάτου στίχου φαίνεται ὡς δύο γράμματα ΥΙ, ἀλλὰ ταῦτα οὐδὲν λέγουσι, διὰ

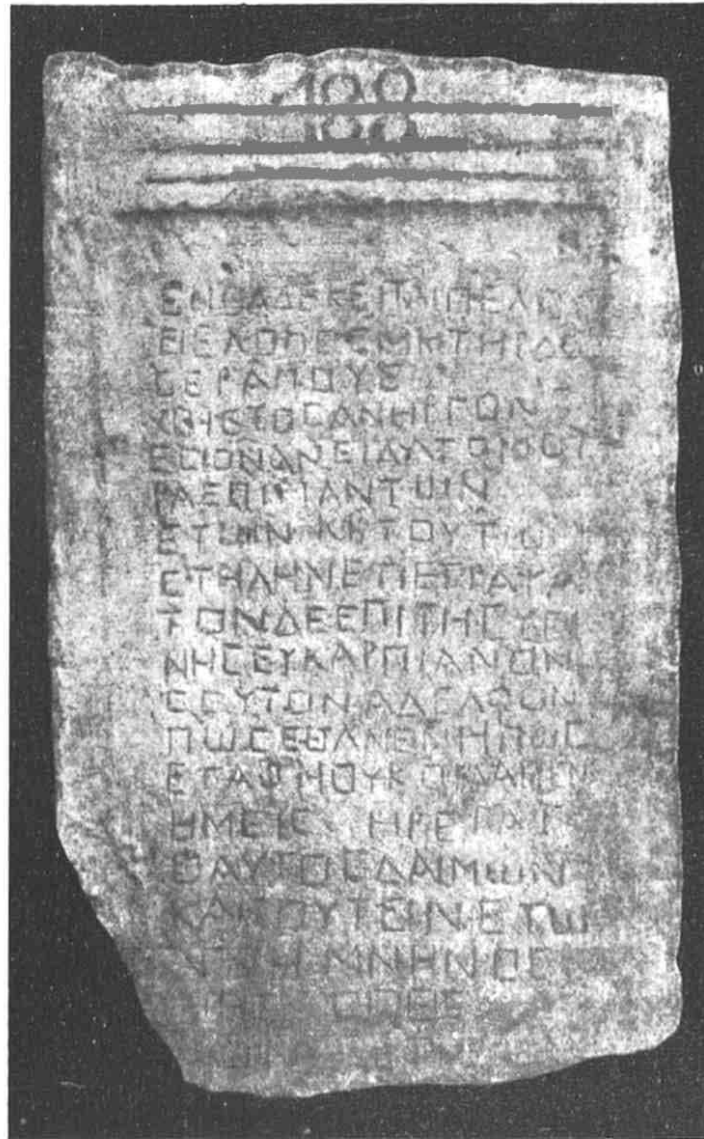

Εἰκ. 3.

τοῦτο θεωρῶ πιθανόν ὅτι πρόκειται περὶ ἑνὸς μόνου τοῦ ω δεδηλωμένου διὰ δύο παρακειμένων τετραγωνιδίων, ὅπως περίπου καὶ εἰς τὸν στίχον 5. Τότε ἔχομεν *ὠνῆς*. Ἄν ἡ ἀνάγνωσις αὕτη εἶναι ὀρθή, τότε *ὁ ἐπὶ τῆς ὠνῆς Εὐκαρπιανός* θὰ ἦτο ἴσως ἔμπορος ἀποθανὼν κατὰ τὸν πλοῦν ἢ ἐν ξένῃ γῇ χωρὶς οἱ γονεῖς νὰ μάθωσι ποῦ καὶ πῶς. Πιθανὸν καὶ οἱ δύο ἀδελφοὶ νὰ ἦσαν ἔμποροι καὶ ναυτιλλόμενοι.

Καὶ τὸ ἐν στ. 17 *μνηνός* ἀντὶ *μηνός* εἶναι βεβαίως σφάλμα τοῦ τεχνίτου. Ἡ ἐν τέλει χρονολογία τοῦ μηνός καὶ τῆς Ἰνδικτιωνός(;) εἶναι ἐλλιπής, καὶ οὐδὲν ἀσφαλές δυνάμεθα νὰ ἐξαγάγωμεν ἐκ τοῦ λίθου.

Τὸ ὄνομα τῆς μητρὸς ἢ *Σεραποῦς* ἐσηματίσθη ὅπως ἄλλα θηλυκὰ εἰς *οὺς* ἀπαντώντια κατὰ τοὺς μεταγενεστέρους ἐλληνικοὺς χρόνους π. χ. *Καλοποῦς* ἐν ἐπιγραφῇ ρωμαϊκῇ χρόνων τῆς Λύκτου¹. *Ἐπαφροῦς* εἰς ἄλλην Λυκτίαν ἐπιγραφὴν² καὶ εἰς ἐπιγραφὴν Πραισού³. *Σαραποῦς* εὐρίσκεται καὶ ἀλλαχοῦ καὶ εἰς τὰς ἐπιγραφὰς⁴ Corp. Inscr. Graec. 3, 4826, 4977.

Δ' ΕΠΙΤΑΦΙΟΣ ΧΡΙΣΤΙΑΝΙΚΗ ΕΠΙΓΡΑΦΗ ΒΙΑΝΝΟΥ

Πλάξ τετράγωνος λεπτή ἐκ λευκοῦ μαρμάρου εὑρεθεῖσα κατὰ τὴν 28 Αὐγούστου 1915 κατὰ χώραν ἐπὶ τάφου χριστιανικοῦ ἀνασκαφέντος παρὰ κατεστραμμένην Βυζαντιακὴν ἐκκλησίαν ἐντὸς τοῦ χωρίου *Ἐπάνω Βιάννου* (παρὰ τὴν ἀρχαίαν *Βιάννον*⁵ κατὰ τὴν κατασκευὴν ὀχαιοῦ ἐν τῇ μεγάλῃ ὁδῷ τῆς σημερινῆς κομποπόλεως. Ὁ τάφος εὐρίσκετο εἰς βάθος ἑνὸς μέτρου ὑπὸ τὸ σημερινὸν ἔδαφος τῆς ὁδοῦ, ἦτο ὀρθογώνιος χτιστὸς διὰ μικρῶν λίθων καὶ ἀσβεστοκονίας καὶ ἐκαλύπτετο ὑπὸ πλακῶν ἐκ σχιστολίθου ὁ πυθμὴν αὐτοῦ ἀπετελεῖτο ἐκ τριῶν ὀπτῶν πλίνθων φερουσῶν ὁπᾶς, ἵνα καταρρέωσι τὰ ὕγρὰ εἰς μικρὸν σταυρωτὸν χτιστὸν κούφωμα ὑποκάτω τοῦ τάφου. Ἡ πλάξ ἦτο ἐπιτεκολλημένη ἄνωθι τῶν πλακῶν δι' ἀσβέστου, ὁπόθεν ἀπεσπάσθη ὑπὸ τῶν ἐργατῶν καὶ ἐθραύσθη ὀλίγον κατὰ τὸ ἄνω μέρος γθοαρέντων καὶ γραμμάτων τινῶν εὐκόλως ἀναπληρουμένων. Ἔχει ὕψος 0,30, πλάτος 0,31, πάχος 0,04, ὕψος γραμ-

¹ American Journal of Archaeology vol. XI, 1896 σελ. 553

² Αὐτόθι, Second Series 1898 σελ. 74.

³ Halbherr ἐν Museo Italiano 111 σελ. 601 ἀρ. 31.

⁴ Pape-Benselei, Σαραποῦς.

⁵ Περὶ τῆς ἀρχαίας πόλεως Βιάννου ἴδε Svoronos, Numism. σελ. 42-43 καὶ τὴν αὐτόθι βιβλιογραφίαν.

Ἡ Βιάννος ὑφίστατο καὶ κατὰ τὴν Βυζαντιακὴν ἐποχὴν καὶ ἀναφέρεται μεταξὺ τῶν 22 Ἐπισκοπῶν τῆς νήσου κατὰ τὸν 7^{ον} αἰῶνα ἐν Συνεκδήμῳ τοῦ Ἱεροκλέους καὶ ἐν Notitiae Episcopatus αὐτόθι.

μάτων 2-2 1/2 ἑκατοστά. Τὴν ἰδίαν ἐσπέραν διερχόμενος ἐκεῖθεν τὴν παρέλα-
βον καὶ ἀπέστειλα εἰς τὸ Μουσεῖον Ἡρακλείου (ἀριθ. ἐπιγρ. 193) εἰκὼν 4.



Εἰκ. 4.

- Ἐνθάδε [κα]τά[χ]ιτε
 Ἀναστάσιος ὁ τὴν θεο
 φιλή μνήμην γενάμενος ὁ
 ποδιάκο(νος) τὸν μονήρη βίον ἔ
 5 ὁ ζήλωκος ἐν ἔτεσιν ΛΣ
 αὐτὸς τὰ ἀσθενήματα
 τῶν ἀδυνάτων βαστά-
 ζων καθὼς γέγραπται.
 10 Ἐπεπαύσατο δὲ μηνός Ἰουλ(ίου)
 10 Εἰ Ἰνδ(ικτιῶνος) S †

Ὁμοίου τύπου χριστιανικαὶ ἐπιγραφαὶ Κρήτης εἶναι καὶ ἄλλοθεν γνωσταί,
 π. γ. ἐκ Ρεθύμνης¹, «Ἐνθάδε κίτε Ἐπίκτητος ὑποδιάκων», ἐκ Γόρτυνος²
 «Ἀνεπαύσατο ὁ τὴν εὐλαβῇ καὶ φιλόχρηστον μνήμην Ἰωάννης» καὶ «Ἀνε-

¹ Halbherr, Christian Inscriptions εἰς τὸ A. J. of A. XI, 1896 σελ. 604.

² Αυτόθι σελ. 608-609.

παύσατο δ... καὶ μακαρίαν μνήμην»¹, ἐκ Πλώρας (ἀρχ. Πυλωρός παρὰ τὴν Γόρτυνα) «δ τὴν μακαρίαν μνήμην»². Καὶ ἐξ Ἀττικῆς ἐδημοσίευσεν ὁμοίας ὁ 2. Κωνσταντόπουλος ἐν Ἀρμονίᾳ³.

Στ. 6-8 «αὐτὸς τὰ ἀσθενήματα τῶν ἀδυνάτων βαστάζων, καθὼς γέγραπται». Ἡ φράσις εἶναι εἰλημμένη σχεδὸν κατὰ λέξιν ἐκ τῆς πρὸς Ρωμαίους Ἐπιστολῆς Παύλου Κεφ. ΙΕ' 1. «Ὁφείλομεν δὲ ἡμεῖς οἱ δυνατοὶ τὰ ἀσθενήματα τῶν ἀδυνάτων βαστάζειν».

Ἡ πλάξ ἦτο μικρὸν ἀπολελεπισμένη κατὰ τὴν ἀριστερὰν πλευράν, ὥς φαίνεται καὶ ἐν τῇ εἰκόνι, καὶ ὁ χαράκτης τῆς ἐπιγραφῆς ἀφῆκε τὸν χῶρον τοῦτον κενόν.

Χρονολογία τῆς ἐπιγραφῆς ἀναγράφεται ἡ ΙΕ' Ἰουλίου Ἰνδιξιῶνος 7. Εἶναι γνωστὴ ἡ συνήθεια τῶν Βυζαντινῶν νὰ ἀναγράφουσι τὸ ἔτος τῆς Ἰνδιξιῶνος ἢ Ἐπιμεμήσεως οὐχὶ ὁμοῦ καὶ τὴν τάξιν αὐτῆς ἀπὸ τῆς πρώτης (312-313 μ. Χ.). Διὰ τοῦτο ὥς ἐπὶ τὸ πλεῖστον ἀδυνατοῦμεν νὰ ὀρίσωμεν τὸ ἀκριβὲς ἀπὸ Χριστοῦ γεννήσεως ἔτος· ἐν παραδείγματι ἕκτη Ἰνδιξιῶνος (ἤτοι ἕκτον ἔτος Ἰνδιξιῶνος) εἶναι τὰ 318, 333, 348, 363, 378, 393 καὶ οὕτω καθεξῆς⁴.

Τὸ ἐν τῷ τελευταίῳ στίχῳ ΕΙ δηλοῖ δέκατος πέμπτος. Ὁ ἀναγραμματισμὸς οὗτος εἶναι συνήθης παρὰ Βυζαντινοῖς εἰς τὰ τακτικὰ ἀριθμητικὰ ἐπὶ μονάδων δεκάδων καὶ ἑκατοντάδων⁵. Τὸ S ἐν τῷ πέμπτῳ καὶ τῷ δεκάτῳ στίχ. δηλοῖ τὸ ἕξ⁶.

Αἱ τοῦ τύπου τούτου ἐπιγραφαὶ τίθενται μεταξὺ τοῦ ἕκτου καὶ τοῦ ὀγδόου αἰῶνος.

Ἐν Ἡρακλείῳ Κρήτης 21 Νοεμβρίου 1915.

ΣΤΕΦΑΝΟΣ Α. ΞΑΝΘΟΥΔΙΔΗΣ

¹ Αὐτόθι σελ. 609 καὶ ἐξῆς ἄλλαι.

² Χριστιαν. Ἐπιγραφαὶ Κρήτης Σ. Ξανθουδίδου ἐν Ἀθηνῶν τόμ. ΙΕ' (1903) σελ. 124-126. Μίν. Ζ' 1. 3.

³ Ἀρμονία, Ἰανουάριος 1900 σελ. 29 ἐξῆς. Πρβλ. καὶ Ἀρχαιολ. Ἐφημ. 1908 σελ. 231.

⁴ Ἴδε περὶ τούτου καὶ Ἀρχαιολ. Ἐφημ. 1908 σελ. 234.

⁵ V. Gardthausen, Griech. Palaeographie 2 Aufl. II σελ. 487.

⁶ Αὐτόθι σελ. 367.

ΑΝΑΣΚΑΦΗ ΦΑΛΗΡΟΥ

Οί λόγοι, οἵτινες ὡδήγησαν τὸν κ. Κουρουνιώτην εἰς τὴν πρώτην κατὰ τὸ Βοῖδολίβαδον τοῦ Παλαιοῦ Φαλήρου ἀνασκαφὴν, εἶναι ἐκτεθειμένοι ἐν ΑΕ 1911, 246. Πρὸς τὴν παροῦσαν ἀνασκαφὴν ὑπῆρξεν ἡ ἑξῆς ἀφορμή: Ἐπειδὴ τὸ Ὑπουργεῖον τῆς Συγκοινωνίας ἀπεφάσισε νὰ ἐπιχωματώσῃ καὶ ἀναδασώσῃ τὸ ἀπέναντι τῆς θέσεως Λαμασκηνοῦ ὑπὸ τῆς Λεωφόρου Συγγροῦ, τῆς ἐκ τοῦ Παλαιοῦ εἰς τὸ Νέον Φάληρον ἀγοῦσης ὁδοῦ καὶ τῆς συνενούσης τὰς δύο ταύτας σχηματιζόμενον Δέλτα, τὸ Ἀρχαιολογικὸν Συμβούλιον ἐνόμισεν, ὅτι ἔπρεπε πρὸ τούτου νὰ ἐξετασθῇ ἀρχαιολογικῶς ὁ χώρος. Ὁ δὲ ἔφορος τῶν ἀρχαιοτήτων Ἀττικῆς κ. Α. Κεραμόπουλλος ἔχων ἄλλας ἀσχολίας ἀνέθηκε τὴν ἀνασκαφὴν εἰς ἐμέ.

Ἐρχίσμεν ἀπὸ τῆς ΒΑ γωνίας τοῦ Δέλτα καὶ ἠρνοίγομεν δοκιμαστικὰς τάφρους, οὐχὶ ἀραιὰς καὶ κατὰ διαφόρους διευθύνσεις, προχωροῦντες πρὸς τὴν θάλασσαν. Ἀλλ' οἱ πρῶτοι τάφοι εὐρέθησαν εἰς ἀπόστασιν περίπου 57 μέτρων ἀπὸ τῆς ἀρχῆς κατὰ τὴν δεδομένην διεύθυνσιν, ἀκριβῶς δηλονότι ἐπὶ τῆς παραλλήλου, ἥς εἴπωμεν, πρὸς τὴν θάλασσαν ζώνης, ἐφ' ἧς βορείως εὐρέθησαν οἱ κατὰ τὸ 1911 ἀνασκαφέντες τάφοι, χωριζόμενοι ἀπὸ τῆς ἡμετέρας ἀνασκαφῆς διὰ τῆς ὁδοῦ τῆς ἐνούσης τὴν Λεωφόρον Συγγροῦ καὶ τὴν ἐκ Παλαιοῦ εἰς Νέον Φάληρον. Ἐπὶ τῆς ζώνης ταύτης ἀνεσκάφη χώρος ἐκτάσεως 20 x 25 μ. περίπου. Τὸ ἔδαφος ἀποτελεῖται κατὰ πρῶτον ἐκ στρώματος ἀργίλλου πάχους 0,25-0,40, εἰτα στρώματος ἄμμου καὶ ὑπὸ ταύτην ἔρχεται ἡ κοινῶς λεγομένη κιμηλιά ἢ σαπόπετρα, ὅθεν ἀναβλύζει συνήθως τὸ θαλάσσιον ὕδωρ. Μεταξὺ δὲ τοῦ στρώματος τῆς ἄμμου καὶ τῆς κιμηλιάς εἶναι ἐσχηματισμένη κατὰ τόπους στερεὰ στρώσις (incrustation), τὴν ὁποίαν κατ' ἀρχὰς ἀπατῶμενοι οἱ ἐργάται ἐξελάμβανον ὡς πλάκα λιθίνην.



Εἰκ. 1. Σχέδιον τοῦ Δέλτα μετὰ τῶν πέριξ.

Οί τάφοι εύρίσκονται συνήθως ἐν τῷ στρώματι τῆς ἄμμου, περὶ δὲ τοῦ βάθους αὐτῶν γίνεται λόγος ἐν τοῖς καθ' ἕκαστα.

Ἀνατολικῶς τοῦ ἀνασκαφέντος χώρου, ἐφ' ὅσον ἡμεῖς ἐξητάσαμεν, δὲν ἐκτείνεται τὸ νεκροταφεῖον. Αὐτικῶς αὐτοῦ μέχρις ἀποστάσεως 40 μ. εύρίσκονται τάφοι ἀραιότατοι. Πρὸς τὸ Β μέρος, τὸ ἐντεῦθεν καὶ μέχρι τῆς ὁδοῦ, φαίνεται ἐκ τῶν κεκλιμένων χωμάτων καὶ ἐκ θραυσμάτων μεγάλων ἀγγείων, ὅτι ἔχουσι διεξαχθῆ ἀνασκαφαὶ ἀρχαιοκαπηλικαί. Πρὸς δὲ τὸ Ν μέρος υπάρχουνε τάφοι, ἀλλ' ὁ καιρὸς δὲν επέτρεψεν εἰς ἡμᾶς νὰ ἐξετάσωμεν περισσότερον.

Ὡς ἐκ τοῦ ἐπισυνημμένου σχεδίου (Εἰκ. 1) καθίσταται δῆλον, οἱ τάφοι τῆς ἐφετινῆς ἀνασκαφῆς ὡς καὶ οἱ τῆς τοῦ 1911 ἀνήκουσιν εἰς τὸ αὐτὸ νεκροταφεῖον, κατὰ τὸ πλεῖστον μέρος, ὡς τὰ εὐρήματα μαρτυροῦσι, τελευταίων γεωμετρικῶν χρόνων¹. τούτου δὲ συνέχεια πρέπει νὰ ζητηθῇ ἴσως καὶ βορριότερον τῆς ἀνασκαφῆς τοῦ 1911 καὶ νοτιώτερον ἐν τοῖς πρὸς τὸ μέρος τοῦ ζωολογικοῦ κήπου ἀγροῖς². Ἐχει δὲ σπουδαιότητα μία τοιαύτη ἐρευνα κατὰ τοῦτο, ὅτι εἶναι δυνατόν διὰ τοῦ προσδιορισμοῦ τοῦ μήκους τοῦ νεκροταφείου νὰ καθορισθῇ ἴσως καὶ ἡ κατεύθυνσις ὁδοῦ κειμένης πρὸς Α καὶ παραλλήλῃ πρὸς αὐτό, ἥτις νὰ ὀδηγήσῃ εἰς τοπογραφικὰ πορίσματα ὅσον ἀφορᾷ τοῖς δήμοις τῆς Ἀττικῆς.

Α' Τ Α Φ Ο Ι

Οἱ ἐν τῷ χώρῳ τούτῳ εὐρεθέντες τάφοι (Εἰκ. 2), ἀρκοῦντως πικρὰ πλησίον ἀλλήλων τοποθετημένοι, ἀλλ' οὐχὶ τόσον πικρὰ, ὡς οἱ τῆς ἀνασκαφῆς τοῦ 1911, ἔνθα ἐπὶ ἐκτάσεως σχετικῶς πολὺ μικροτέρας εὐρέθησαν ἐξήκοντα ἐπὶ τάφοι, εἶναι 1 Καλυβοειδεῖς, 2 Λίθινοι, 3 Πήλινοι, 4 Περσὶ ἀπλάι ἢ μετὰ πλινθίνων τοίχων, 5 Ἀγγεῖα μετὰ νεκρῶν, 6 Νεκροὶ ἀπ' εὐθείας ἐν τῇ ἄμμῳ κείμενοι.

1. Κ Α Λ Υ Β Ο Ε Ι Δ Ε Ι Σ

Οὗτοι ἀποτελοῦνται ἐκ μεγάλων ἐπιμήκων κεραμίδων μετὰ ἐλαφροῦς κυρτότητος, ἐρειδομένων ἐπ' ἀλλήλας ὑπεράνω τοῦ νεκροῦ ἐν εἴδει στήγης. Ὁ νεκρὸς κείται ὕπτιος ἀμέσως ἐπὶ τοῦ χώματος. Αἱ κεραμίδες φέρουσιν ἐπίχρυσμα ἐρυθρὸν μόνον κατὰ τὴν ἔσω ἐπιφάνειαν, μαυρισμένην κατὰ μέρη (ἴσως συνεπείᾳ βραδείας καύσεως ὀργανικῆς οὐσίας).

1. Τ(άφος) 3 (ἐν σχεδίῳ Εἰκ. 2). Πιθανῶς γυναικὸς εἰς βάθ. 0,50. Ὑψ. τάφου 0,45. Ὁ νεκρὸς (Μῆκ. 1,68 μ.) ἐστραμμένος ἐξ Α πρὸς Λ, μετὰ τῆς κεφαλῆς πρὸς τὰ ἄνω, τοῦ στόματος ἀνοιχτοῦ καὶ τῶν χειρῶν τειταμένων παραλλήλως πρὸς τὸ

¹ Εἶναι φανερόν, ὅτι νεώτεροι εἶναι οἱ τάφοι, ὑπεράνω τῶν ὁποίων εύρίσκονται γεωμετρικά θραύσματα συνεπείᾳ παλαιᾶς ἀνακινήσεως τοῦ χώματος.

² Τὴν τοιαύτην διεύθυνσιν τοῦ νεκροταφείου, σχεδὸν ΒΝ, ἐπαμαρτυρεῖ καὶ ἡ ΒΝ διεύθυνσις τοῦ μεγάλου μέρους τῶν τάφων, ἐπιμολῶς σημειωμένη ἐν τῇ περιγραφῇ.

σῶμα. Αἱ κεραμίδες (Μήκ. 1,04 μ.) στεγάζουσι τὸν νεκρὸν μέχρι τῆς λεκάνης, καλυπτομένου οὕτω τοῦ λοιποῦ σώματος ἀπ' εὐθείας ὑπὸ τοῦ χόματος.

2. Τ. 8. Πιθανῶς γυναικός. Εἰς βάθ. 0,50. Ύψ. τάφου 0,45. Ὁ νεκρὸς (Μήκ. 1,60) κεκλιμένος ἐκ Β πρὸς Ν, μετὰ τῆς κεφαλῆς πρὸς τὰ δεξιὰ καὶ τῶν χειρῶν παραλλήλως πρὸς τὸ σῶμα. Ἐν τῷ τάφῳ τοῦτῳ προφυλάττεται ὁ νεκρὸς

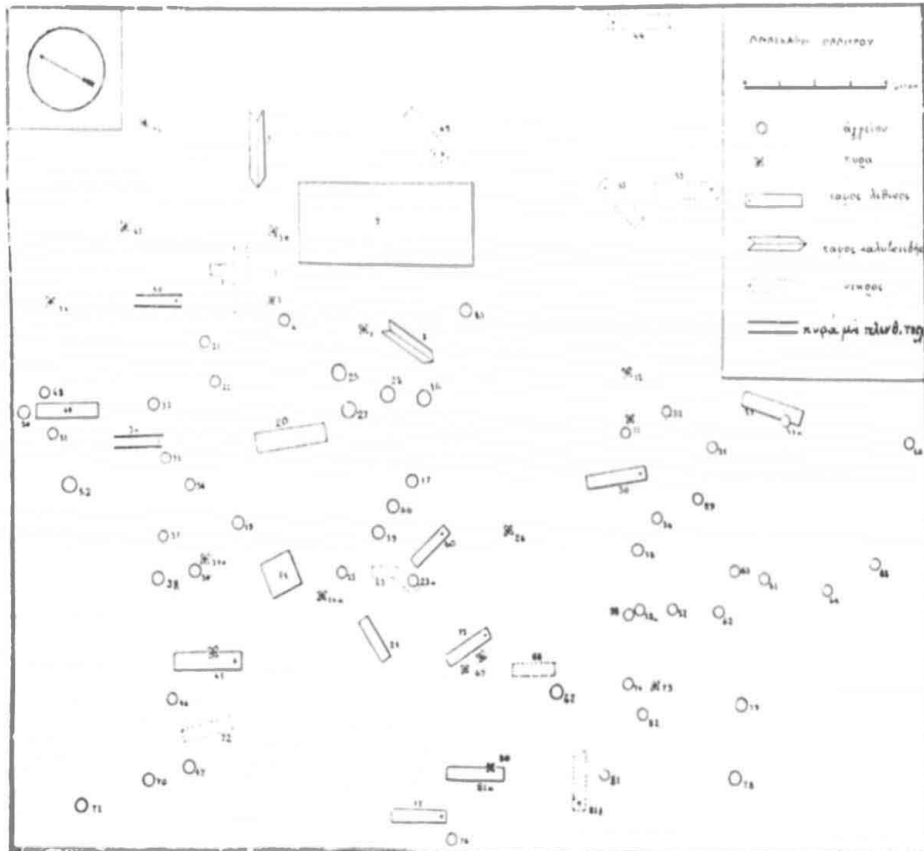

Εἰκ. 2. Σχεδιαγράφημα τῆς ἀνασκαφῆς.

καὶ κατὰ τὰς στενὰς αὐτοῦ πλευρὰς διὰ μεγάλου τεμαχίου κεραμίδος καὶ λιθίνης πλακός, ἐκ τῆς κατακαθίσεως δὲ τοῦ τεμαχίου τῆς κεραμίδος συνεπιέσθη κεφαλὴ καὶ λαιμὸς τοῦ νεκροῦ. Ἐντὸς τοῦ τάφου τοῦτου εὐρέθη τεθραυσμένον μετὰ ὀστέων σφαιρικὸν ἀγγεῖον, ἀρχικῶς ὑπεράνω τοῦ τάφου κείμενον καὶ συνεπιεία θραύσεως τῆς κεραμίδος συμπαρασυρθὲν ἐντὸς αὐτοῦ. Ἐκ τῆς σχέσεως τοῦ τάφου καὶ τοῦ ἀγγείου δύναται νὰ εἰκάσῃ τις εὐκόλως ὅτι καὶ οἱ καλυβοειδεῖς τάφοι ἀνήκουσιν εἰς τοὺς αὐτοὺς καὶ οἱ ἀμφορεῖς καὶ πίθοι χρόνους.

2. ΛΙΘΙΝΟΙ

Οὗτοι εἶναι κατεσκευασμένοι ἐκ πλακῶν σχιστολίθων, ἐμπετηγμένων καθέτως καὶ καλυπτομένων δι' ὁμοίων πλακῶν. Καὶ ἐν τούτοις ὁ ὑπτιος νεκρὸς κείται ἀπ' εὐθείας ἐπὶ τοῦ ἐδάφους.

Ὅμοιος τάφος ἀλλ' ἐκ συνήθων ἀσβεστολίθων ἠνοίχθη κατὰ τὸ βορείως τῆς ἡμετέρας ἀνασκαφῆς ἐντεῦθεν τῆς ὁδοῦ μέρος, μὴ περιλήφθεις ἐν τῷ σχεδίῳ.

3. T. 20. Εἰς βάθ. 1 μ. Μήκ. 2,35, πλ. 0,60, ὕψ. 0,40. Ὁ νεκρὸς (Μήκ. 1,60) ἐστραμμένος ἐκ Ν πρὸς Β μετὰ τῆς κεφαλῆς πρὸς τὰ δεξιὰ.

4. T. 30. Εἰς βάθ. 0,63. Μήκ. 1,98, πλ. 0,70, ὕψ. 0,36. Ὁ νεκρὸς ἐστραμμένος ἐκ Ν πρὸς Β μετὰ τῆς κεφαλῆς πρὸς τὰ ἄνω. Τὸ ἀριστερὸν μηριαῖον ὁστοῦν ὑψωμένον πρὸς τὰ ἄνω ἐρείδεται ἐπὶ τοῦ τοίχου, κατὰ τὸν αὐτὸν δὲ τρόπον τὸ δεξιὸν μηριαῖον ὁστοῦν ἐρείδεται ἐπὶ τοῦ ἀριστεροῦ. Πιθανῶς ὁ νεκρὸς εἶχε ἀρχικῶς τὰ γόνατα κεκαμμένα πρὸς τὰ ἄνω, ἐκ καταπτώσεως δὲ πλακὸς τοῦ καλύμματος τοῦ τάφου ἐπ' αὐτῶν ἔλαβεν τὴν θέσιν ἣν ἔχει νῦν.

5. T. 45. Κάτωθεν πυρᾶς καὶ εἰς βάθ. 1 μ. Μήκ. 2,35, πλ. 0,50 (πλ. καλύμματος 0,80) ὕψ. 0,35. Ὁ νεκρὸς (Μήκ. 1,65), ἐστραμμένος ἐκ Ν πρὸς Β μετὰ τῆς κεφαλῆς πρὸς τὰ ἀριστερά. Κατὰ τοὺς πόδας τοῦ νεκροῦ, ἐνθα λείπει ἡ κάθελτος πλάξ, κοτύλη.

6. T. 55. Εἰς βάθ. 0,85 μ. Μήκ. 1,80, πλ. 0,65 μ., ὕψ. 0,50. Ὁ νεκρὸς ἐστραμμένος ἐκ Β πρὸς Ν.

8. T. 75. Εἰς βάθ. 0,80 ἐν μέρει ὑπὸ τὴν πυρᾶν (T. 69). Μήκ. 2,10, πλ. 0,65, ὕψ. 0,50. Ὁ νεκρὸς ἐστραμμένος ἐκ Ν πρὸς Β μετὰ τῆς κεφαλῆς πρὸς τὰ ἄνω.

9. T. 77. Εἰς βάθ. 0,70. Μήκ. 1,85, πλ. 0,55, ὕψ. 0,60. Κατὰ τὰς στενὰς πλευρὰς ἄνευ καθέτων πλακῶν. Ὁ νεκρὸς, μᾶλλον νεαρᾶς ἡλικίας, ἐστραμμένος ἐκ Ν πρὸς Β μετὰ τῶν χειρῶν παραλλήλως πρὸς τὸ σῶμα καὶ τοῦ δεξιοῦ ποδὸς κεκαμμένον πρὸς τὰ ἀριστερά (Πρὸβλ. τὸν τοῦ T. 30).

10. T. 81a. Εἰς βάθ. 0,75. Μήκ. 1,90, πλ. 0,55, ὕψ. 0,40. Ὁ νεκρὸς ἐστραμμένος ἐκ Ν πρὸς Β. Κατὰ τοὺς πόδας αὐτοῦ οἶνοχόη μετὰ τριφυλλοειδοῦς στόματος καὶ κοτύλη, ἀμφότερα πρωτοχορινθιακά.

11. T. 14. Εἰς βάθ. 0,55. Μικρὸς τάφος ἐν σχήματι κύβου ἐσωτερικῶς, κατεσκευασμένος κατὰ τὸν αὐτὸν καὶ οἱ ἀνωτέρω τρόπον ἐξ ἀσβεστολίθων καὶ κεκρυμμένος ἐν σωρῶ συνήθων λίθων. Ἐντὸς αὐτοῦ εὐρέθη χαλκὴ πυξίς μετὰ καλύμματος, ἐν καταστάσει πολὺ κακῇ, περιέχουσα ὁστᾶ νεκροῦ. Ἡ ἀνασύστασις αὐτῆς ἀδύνατος.

Νοτίως τοῦ τάφου τούτου ὄχι μακρὰν (T. 15) κοιλία ἀμφορέως, εἰς τὸ αὐτὸ βάθος, ἐν ἣ μελαμβαφεὲς ἀτιτζὸν πυξίδιον καὶ πολλὰ τεμάχια μελαμβαφῶν ἀγγείων.

3. ΠΗΛΙΝΟΙ

12. T. 49. Εἰς βάθ. 1,10, μεταξύ τῶν πίθων (48, 50, 51) πηλίνη σαρκοφάγος μονοζόμματος μετὰ καλύμματος. Πηλὸς ἐρυθρός. Μῆκ. 1,75, πλ. 0,64, ὕψ. 0,44. Πάχος πλευρῶν 0,04 περίπου. Ὁ νεκρὸς (Μῆκ. 1,65) ἐστραμμένος ἐκ Ν πρὸς Β μόλις χωρεῖ ἐν αὐτῇ θλωμένου τοῦ λαιμοῦ μετὰ τῆς κεφαλῆς πρὸς τὰ δεξιά.

Φανερόν ἐκ τῆς θέσεως ὅτι καὶ αὕτη εἶναι σύγχρονος μὲ τοὺς πίθους καὶ ἀμφορεῖς.

4. ΠΥΡΑΙ

13. T. 3a. Εἰς βάθ. 1 μ. ἐπιμήκης ἐξ Α πρὸς Λ. Ἐν ταύτῃ θραύσματα πρωτοκορινθιακῶν ἀγγείων (λήκυθων καὶ κοτύλων), κύλιξ πρωτοαττικῇ μετὰ ὑψηλοῦ ποδὸς καὶ τεμάχια ὀμῶν πλίνθων. Ὁσαύτως ἀπηνθρακωμένα ὀστᾶ λεπτά (μικροῦ ζώου;)

14. T. 7. Εἰς βάθ. 0,60. Ἐντὸς αὐτῆς ἀπηνθρακωμένα ὀστᾶ νεκροῦ.

15. T. 5. Εἰς βάθ. 0,65. Ἐντὸς αὐτῆς ὀστᾶ νεκροῦ. Περὶ αὐτήν καὶ ἐντὸς αὐτῆς τεμάχια ἀγγείων.

16. T. 11. Εἰς βάθ. 0,55. Ἐλάχιστα λείψανα ὀστέων ζεκανμένων καὶ ῥίζαι γυτῶν.

17. T. 12. Εἰς βάθ. 0,55. Μικρὰ πυρὰ μετὰ ἐλαχίστων λειψάνων ὀστέων.

18. T. 26. Εἰς βάθ. 0,50 μετὰ ἐλαχίστων ἀπηνθρακωμένων ὀστέων καὶ θραυσμάτων ἐκ μετακινήσεως χωμάτων.

19. T. 39a. Εἰς βάθ. 1,10. Τεμάχια ὀμῶν πλίνθων καὶ ὀστᾶ νεκροῦ.

20. T. 41. Εἰς βάθ. 0,75. Θραύσματα κύλικος μετὰ ὑψηλοῦ ποδὸς πρωτοαττικῆς.

21. T. 42. Εἰς βάθ. 1,05. Τεμάχια ὀμῶν πλίνθων καὶ κοτύλη, λήκυθος καὶ θραύσματα, ὅλα πρωτοκορινθιακά.

22. T. 45. Εἰς βάθ. 0,60 ἐν μέρει ἐπὶ τοῦ λιθίνου τάφου 45. Ἐντὸς αὐτῆς θραύσματα πρωτοαττικῶν.

23. T. 52. Εἰς βάθ. 0,70. Ἐντὸς αὐτῆς ὀστᾶ καὶ ἐν τεμαχίοις κορινθιακῇ λεκάνῃ κατὰ μέγα μέρος συμπληρουμένη μετὰ ζωνῶν ζώων.

24. T. 54. Εἰς βάθ. 0,80. Δύο πυραὶ πλησίον ἀλλήλων. Ἐντὸς τῆς μιᾶς θραύσματα πρωτοκορινθιακῆς οἰνοχόης καὶ πρωτοκορινθιακῇ λήκυθος.

25. T. 14a. Εἰς βάθ. 0,55. Θραύσματα πρωτοαττικῆς κύλικος μετὰ ὑψηλοῦ ποδός.

26. T. 69. Εἰς βάθ. 0,65. Λείψανα ἀπηνθρακωμένων ὀστέων νεκροῦ.

27. T. 73. Εἰς βάθ. 0,50 μετ' ἐλαχίστων λειψάνων ὀστέων.

28. T. 80. Εἰς βάθ. 0,45. Κάτωθεν αὐτῆς ἐν μέρει νεκρὸς καὶ ὁ λίθινος τάφος 81α.

Ἐνῶ ἔν τισι τῶν ἀνωτέρω πυρῶν εὐρίσκονται τεμάχια μόνον ὁμῶν πλίνθων, αἱ δύο ἐπόμεναι ὁμοιόσημοι πρὸς τάφους (μᾶλλον σκαφ οειδεῖς) ἔχουσι τὰς μακρὰς πλευρὰς κατασκευασμένας ἐξ ὁμῶν πλίνθων ἄνευ στρώσεως γάτω, φαίνονται δὲ δι' ὁμοίων πλίνθων καὶ κεκαλυμμένα. ὧν μεγάλα τεμάχια κατακαθισμένα ἐν αὐταῖς.

29. T. 34. Εἰς βάθ. 0,40. Μήκ. 1,55. Ἄνω πλάτ. 0,72. Κάτω πλάτ. 0,55. Ὑψ. 0,32. Διεύθυνσις ἐκ Β πρὸς Ν. Κατὰ τὸ Β ἀνοιγμα δύο φαληρικαὶ οἰνοχόαι καὶ σκύφος.

30. T. 40. Εἰς βάθ. 0,80. Μήκ. 1,90. Ἄνω πλάτ. 0,60. Κάτω πλάτ. 0,45. Ὑψ. 0,30. Διεύθυνσις ἐκ Β πρὸς Ν. Ἐκτὸς αὐτῆς τεμάχια πρωτοαιτιτικῆς κόλλης μετὰ ποδός.

5. ΑΓΓΕΙΑ ΕΝ ΟΙΣ ΝΕΚΡΟΙ

Τὰ ἀγγεῖα τὰ ὡς τάφοι κυρίως παιδίων χρησιμεύοντα εἶναι σπανίως ὑδρίαί, συνήθως δὲ ἀμφορεῖς καὶ πίθοι. Ὅσκις δὲ ὁ λαμὸς τοῦ ἀγγείου εἶναι στενός, ὥστε νὰ μὴ χωρῇ δι' αὐτοῦ ὁ νεκρὸς, ἠνοίγεται τοῦτο κατὰ τὴν κοιτίαν ἢ ἄλλου που, μετὰ δὲ τὴν ἐναπόθεσιν τοῦ νεκροῦ προσηρομύζεται ἐκ νέου τὸ ἀποσπασθὲν τεμάχιον.

Τὰ ἀγγεῖα μετὰ τοῦ ἐν αὐτοῖς νεκροῦ ἐτοποθετοῦντο ἐν τῇ γῇ συνήθως κεκλιμένα, ὡς πῶμα δὲ τοῦ στόματος προσηρομύζεται πρὸς ἢ τεμάχιον ἄλλου ἀγγείου καὶ πολλάκις πλάξ λιθίνῃ. Τόσον ἢ ἐσωτερικὴ ἐπιγάνεια τοῦ πώματος τούτου, ὅσον καὶ ὁ ἐσωτερικὸς λαμὸς τοῦ ἀγγείου, ὁσάκις συμπίπτει νὰ μὴ εἶναι πεπληρωμένα ἐντελῶς χώματος, εὐρίσκονται κεκαλυμμένα διὰ πυκνοῦ στρώματος καπνιάς, ἥτις εἶναι ἴσως καὶ ἐνταῦθα ἀποτελέσμα βραδείας καύσεως ὀργανικῶν οὐσιῶν.

31. T. 10. Εἰς βάθ. 0,80 ὑδρία κεκλιμένη ἐκ Ν πρὸς Β. Κατὰ τὴν πρὸς ἐναπόθεσιν τοῦ νεκροῦ ἀνοιγείσαν πλευρὰν προσηροσμένη πλάξ σχιστολίθου ὡς καὶ ἐπὶ τοῦ στόματος. Ἐντὸς αὐτῆς ὁστὰ παιδίου καὶ 1. Σκύφος. 2. Σκύφος μετ' ἀναπεπταμένου τοῦ χεῖλους. 3. Σκύφος μετὰ δύο λαβῶν.

32. T. 10. Εἰς βάθ. 0,60 ἀμφορεὶς κεκλιμένος ἐκ Β πρὸς Ν. Ὡς πῶμα πλάξ σχιστολίθου. Ἐντὸς αὐτοῦ ὁστὰ παιδίου καὶ 1. Σκύφος μετὰ δύο λαβῶν. 2. Σκύφος, ἐκτὸς δὲ τοῦ ἀμφορέως ὑπὸ τὸν λαμὸν 3. Σκύφος μετ' ἀναπεπταμένου τοῦ χεῖλους.

33. T. 17. Εἰς βάθ. 0,75, κεκλιμένος ἐξ Α πρὸς Α. Ὡς πῶμα πυθμὴν ἀγγείου. Ἐν τῇ πίθῳ ὁστὰ παιδίου καὶ 1. Κοτύλη. 2. Σκύφος μετὰ δύο λαβῶν. 3. Οἰνοχόη.

34. T. 4. Εἰς βάθ. 0,70. Ἀμφορεὺς κατὰ μέγα μέρος ἀποξεκρουσμένος, κεκλιμένος ἐκ Β πρὸς Ν. Ὁ πούς ἀποτεθραυσμένος, τὸ δὲ ἐκ τῆς θραύσεως ἄνοιγμα πεφραγμένον διὰ σώματος οἰνοχόης. Ἐντὸς αὐτοῦ ἔχνη ὀστέων.

35. T. 18. Εἰς βάθ. 0,78, ἀμφορεὺς κεκλιμένος ἐκ Λ πρὸς Α μετὰ ὀστέων παιδίου. Ἐξωτερικῶς κατὰ τὸν λαμόν: 1. Σκύφος. 2. Πρωτοκορινθιακὸν λήκυθιον. 3. Πρωτοκορινθιακὴ πυξίς.

Κατὰ τὸν πόδα τοῦ ἀμφορέως ἀγγεῖον σφαιρικὸν ἀνεστραμμένον μετὰ ὀστέων.

36. T. 18a. Νοτίως καὶ ὑπὲρ τὸν ἀμφορέα (18) ὕδρεια, κεκλιμένη ἐκ Β πρὸς Ν. Ὡς πῶμα πούς ἀγγείου. Ἐντὸς αὐτῆς ὀστᾶ καὶ 1. Σκύφος. 2. Πυξίς. 3. Οἰνοχόη.

37. T. 19. Εἰς βάθ. 0,65 ἀμφορεὺς κεκλιμένος ἐκ Β πρὸς Ν. Ὡς πῶμα πλάξ λιθίνη. Ἐντὸς αὐτοῦ ὀστᾶ παιδίου καὶ 1. Τρεῖς σκύφοι. 2. Ἀρυβαλλοειδὴς λήκυθος. 3. Οἰνοχόη μετὰ τριφυλλοειδοῦς στόματος. 4. Πρωτοκορινθιακὴ κοτύλη. 4 ἑτέρα πρωτοκορινθιάζουσα. Ἐκτὸς τούτων πλησίον τοῦ πόματος: 6 Φαληρικὴ οἰνοχόη. Καὶ ἐπὶ σχιστολίθων ζειμένων πλησίον τοῦ ἀμφορέως: 7. Σκύφος. 8. Τρεῖς πρωτοκορινθιακαὶ κοτύλαι. 9. Κοτύλη. 10. Πρωτοκορινθιακὴ λήκυθος περιελιγμένη ἐν εἴδει καπνιαῶς. 11. Φαληρικὴ οἰνοχόη.

38. T. 21. Εἰς βάθ. 0,90 ἀμφορεὺς κεκλιμένος ἐκ Β πρὸς Ν. φέρων ὥς πῶμα πόδα ἄλλου ἀγγείου. Ἐντὸς αὐτοῦ ἔχνη ὀστέων μαυρισμένων, ἐκτὸς δ' αὐτοῦ θραύσματα.

39. T. 22. Εἰς βάθ. 0,85 πίθος κεκλιμένος ἐξ Α πρὸς Α μετὰ ὀστέων παιδίου, φέρων ὥς πῶμα σφαιρικὸν ἀγγεῖον ἀκέραιον. Ἐκτὸς αὐτοῦ 1. Πυξίς (ἐν τεμαχίῳ).

40. T. 25. Εἰς βάθ. 0,95, ἀμφορεὺς κεκλιμένος ἐκ Β πρὸς Ν μετὰ ὀστέων μαυρισμένων. Ἐντὸς αὐτοῦ, φέροντος ὥς πῶμα εἶδος πρωτοαττικοῦ γερατῆρος μετὰ ἐκχύσεως, 1. Σκύφος. 2. Κοτύλη πρωτοκορινθιάζουσα. 3. Πρωτοκορινθιακὸς λήκυθος. 4. Δύο ἀρυβαλλοειδεῖς λήκυθοι.

41. T. 27. Εἰς βάθ. 1 μ., ἀμφορεὺς κεκλιμένος ἐκ Β πρὸς Ν. Τὸ κατὰ τὴν κοιλίαν ἄνοιγμα κεκαλυμμένον διὰ μεγάλου τεμαχίου ἄλλου ἀμφορέως ἐκ στερεωτέρου πηλοῦ. Ἐντὸς αὐτοῦ ὀστᾶ παιδίου καὶ 1. Σκύφος. 2. ἑτερος μετ' ἀναπεπταμένου χεῖλους. 3. Πρωτοκορινθιακὴ κοτύλη. 4. ἑτέρα πρωτοκορινθιάζουσα. 5. Μικρὸν ἀγγεῖον σφαιρικῆς βάσεως. 6. Οἰνοχόη μετὰ τριφυλλοειδοῦς χεῖλους. 7. Πρωτοκορινθιακὴ λήκυθος. 8. Πυξίς.

42. T. 28. Εἰς βάθ. 0,70 ἀμφορεὺς κεκλιμένος ἐκ Ν πρὸς Β. Ὁ νεκρὸς εἰσήχθη ἀποθραυσθέντος τοῦ πυθμένος, εἰς τὴν θέσιν τοῦ ὁποίου ἔπειτα ἐτέθη λιθίνη πλάξ. Ἐντὸς αὐτοῦ ὀστᾶ παιδίου καὶ 1. Σκύφος. 2. Ἀρυβαλλοειδὴς λήκυθος. 3. Οἰνοχόη (ἐντὸς τοῦ ἀμφορέως).

43. T. 11. Ἐν μέρει ὑπὸ τὴν πυρὰν (11) πίθος κεκλιμένος ἐκ Β πρὸς Ν μετὰ ὀσίων παιδός. Ἐντὸς αὐτοῦ 1. Σχῆφος. 2. Δύο σχῆφοι μετ' ἀναπεπταμένου τοῦ χεῖλους. 3. Οἶνοχόη. 4. Ἐτέρα μικρὰ μετ' ἐπιπέδου εὐρείας βάσεως. 5. Τέσσαρες πρωτοκορινθιακαὶ λήκυθοι. 6. Πρωτοκορινθιακὴ κοτύλη. 7. Ἐτέρα πρωτοκορινθιαζουσα. 8. Πρωτοκορινθιακὴ πυξίς.

Τὰ ὑπ' ἀριθ. 4 καὶ 9 ἦσαν κεκαλυμμένα διὰ τοῦ πολλακτὸς μνημονευθέντος στρώματος τῆς χαλνιάς.

44. T. 29. Εἰς βάθ. 0,75 πίθος, φέρων ὡς πῶμα πρωτοαττικὸν κρατῆρα μετὰ ἐκχύσεως, κεκλιμένος ἐκ Β πρὸς Ν. Ἐντὸς αὐτοῦ ὅστιά μικρόν τι μαυρισμένα καὶ 1. Οἶνοχόη. 2. Σχῆφος. 3. Πρωτοκορινθιακὴ λήκυθος. 4. Κοτύλη πρωτοκορινθιαζουσα.

45. T. 31. Εἰς βάθ. 0,95 ἀμφορεὺς κεκλιμένος ἐκ Α πρὸς Α. Ἐπὶ τοῦ στόματος καὶ κατὰ τὸ πόδα ἀνά μίαν πλάζα ἐκ σχιστολίθου. Ἐντὸς αὐτοῦ ὅστιά καὶ 1. Σχῆφος. 2. Σχῆφος μετὰ δύο λαβῶν. 3. Θραύσματα οἶνοχόης.

46. T. 32. Εἰς βάθ. 0,50 πίθος κεκλιμένος ἐξ Α πρὸς Α, φέρων ὡς πῶμα βάσιν ἀγγείου. Στρώμα εἶδους χαλνιάς ἐπὶ τοῦ ἐσωτερικοῦ νεοῦ τοιχώματος ὡς καὶ ἐπὶ τῆς ἐσωτερικῆς ἐπιφανείας τοῦ πόματος. Ἐντὸς αὐτοῦ ὅστιά μαυρισμένα καὶ 1. Σχῆφος. 2. Πρωτοκορινθιακὴ κοτύλη. 3. Πρωτοκορινθιακὴ πυξίς. (Καὶ ἐξωτερικῶς περὶ τὸ πῶμα τοῦ πίθου) 4. Ἀμφορίσκος. 5. Φαληρεὶς οἶνοχόη. 6. Πυξίς μετὰ καλύμματος, ἐν ἣ μέλαν τι ἐν τῷ χώματι.

47. T. 33. Εἰς βάθ. 0,65 ἀμφορεὺς κεκλιμένος ἐκ Ν πρὸς Β, ἐν ᾧ ἐλάχιστα ἴχνη ὀσίων καὶ 1. Πρωτοκορινθιακὴ κοτύλη. 2. Δύο ἔτερα πρωτοκορινθιαζουσα. 3. Κορινθιακὸς ἀρύβαλλος. 4. Λήκυθος μετὰ σφαιρικῆς βάσεως. 5. Πρωτοκορινθιακὴ πυξίς. 6. Οἶνοχόη μετὰ λεόντων. 7. Μικρὸς κόθων (λήχνος).

48. T. 36. Εἰς βάθ. 0,90 πίθος κεκλιμένος ἐκ Α πρὸς Α, φέρων ὡς πῶμα πόδα μεγάλου ἀγγείου. Οὐχὶ ἐντελὲς πεπληρωμένος χώματος. Ἐντὸς αὐτοῦ ὅστιά, περὶ ἧ ἐν εἶδει πλαισίου στρώμα χαλνιάς, καὶ 1. Σχῆφος. 2. Πρωτοκορινθιακὴ πυξίς. 3. Πρωτοκορινθιακὴ κοτύλη. 4. Κορινθιακὴ μετ' ἐπιπέδου βάσεως οἶνοχόη (περιελγμένη ἐν στρώματι χαλνιάς). 5. Οἶνοχόη ἐν τεμαχίοις (ἐξωθεν τοῦ πίθου).

49. T. 37. Εἰς βάθ. 1,10, κεκλιμένος ἐκ Β πρὸς Ν. Ὡς πῶμα βάσις ἀγγείου. Τὸ χεῖλος ἐσωτερικῶς καὶ μέρος τῆς κοιλίας μαυρισμένα. Ἰχνη ὀσίων καὶ 1. Σχῆφος. 2. Σχῆφος μετ' ἀναπεπταμένου τοῦ χεῖλους. 3. Πυξίς. 4. Δύο λήκυθοι πρωτοκορινθιακαί. 5. Εὐρύστομος οἶνοχόη.

50. T. 38. Εἰς βάθ. 0,93 ἀμφορεὺς γυρτὸς ἐκ Ν πρὸς Β. Ἐντὸς αὐτοῦ ὅστιά.

51. T. 46. Εἰς βάθ. 1,30 ἀμφορεὺς κεκλιμένος ὀριζοντίως ἐκ Β πρὸς Ν. Ἐντὸς αὐτοῦ μικρὰ ὅστιά.

52. T. 47. Εἰς βάθ. 0,80 ἀμφορεὺς κεκλιμένος ἐξ Α. πρὸς Α ἀνοιγμένος κατὰ τὸν πόδα. Ὡς πῶμα πλάξ σχιστολίθου. Ἐντὸς αὐτοῦ ὅστᾱ παιδίου καὶ 1. Πρωτοχορινθιακὴ κοτύλη. 2. Οἶνοχόη μετ' εὐρείας ἐπιπέδου βάσεως. 3. Πρωτοχορινθιακὴ λήκυθος. (Καὶ ἐξωτερικῶς πλησίον τοῦ ἀμφορέως:) 4. Σκύφος μετ' ἀναπεπταμένου χεύλους. 5. Οἶνοχόη.

53. T. 48. Εἰς βάθ. 1 μ. πίθος κεκλιμένος ἐκ Ν. πρὸς Β. Ὡς πῶμα πυθμὴν ἀγγείου. Ἐντὸς αὐτοῦ ὅστᾱ παιδίου καὶ 1. Τρία πρωτοαιτιζὰ ὑψηλοῦ σώματος ποτήρια. 2. Τρεῖς σκύφοι. 3. Φαληρικὴ οἶνοχόη. 4. Ἐτέρα ὁμοία μετὰ βραχέος λαμποῦ. 5. Πρωτοχορινθιακὴ κοτύλη. 6. Ἐτέρα πρωτοχορινθιάζουσα. 7. Πυξίς πρωτοαιτιζή. 8. Ἐξ πρωτοχορινθιακαὶ λήκυθοι.

54. T. 80. Εἰς βάθ. 1 μ. πίθος γυριστὸς ἐκ Ν πρὸς Β. Ἐντὸς αὐτοῦ ὅστᾱ καὶ οὐδὲν ἀγγεῖον. Ἐξώθεν κατὰ τὸν πόδα 1. Δύο σκύφοι καὶ τεμάχια τρίτου. 2. Δύο πρωτοχορινθιακαὶ κοτύλαι. 3. Κοτύλη πρωτοχορινθιάζουσα. 4. Οἶνοχόη.

55. T. 51. Εἰς βάθ. 1,30 ἀμφορεὺς κεκλιμένος ἐκ Β πρὸς Ν. Ὡς πῶμα πλάξ σχιστολίθου. Ἐντὸς αὐτοῦ ὅστᾱ παιδίου.

56. T. 56. Εἰς βάθ. 0,65 ἀμφορεὺς κεκλιμένος ἐκ Ν πρὸς Β. Ὁ ποὺς ἀποτεθραυσμένος ὁμοῦ μετὰ τοῦ ἀνοίγματος τῆς ζουλίας, συγκρατούμενος δὲ διὰ βάσεως ἄλλου ἀγγείου, εἰς ἣν προσηρμοσμένος λίθος. Ὡς πῶμα βάσις ἀγγείου. Ἐντὸς αὐτοῦ ὅστᾱ παιδίου καὶ 1. Σκύφος. 2. Πυξίς. 3. Κοτύλη πρωτοχορινθιάζουσα.

57. T. 55a. Ἐπὶ τῆς νοτίας πλευρᾷ τοῦ λιθίνου ἰάγου (55) κάτω πῶμα ἀμφορέως ἀνεστραμμένον, ὑφ' ὃ μικρότερα ἀγγεῖα, περιέχον ὅστᾱ παιδίου καὶ 1. Σκύφον. 2. Σκύφον μετὰ δύο λαβῶν. 3. Οἶνοχόην.

58. T. 57. Εἰς βάθ. 0,90 ἀμφορεὺς κεκλιμένος ἐκ Β πρὸς Ν. Ἐντὸς αὐτοῦ ὅστᾱ καὶ 1. Σκύφος. 2. Οἶνοχόη.

59. T. 58. Εἰς βάθ. 0,85 ἀμφορεὺς κεκλιμένος ἐκ Β πρὸς Ν. Ὡς πῶμα τεμάχιον ἀγγείου. Ἀκριβὴς ἢ προσεσμογὴ τοῦ ἀποκοπέντου ἀπὸ τῆς ζουλίας τεμαχίου. Ἐντὸς αὐτοῦ ὅστᾱ καὶ 1. Σκύφος. 2. Σκύφος μετὰ δύο λαβῶν. 3. Οἶνοχόη. 4. Ἀρυβαλλοειδὴς λήκυθος.

60. T. 59. Εἰς βάθ. 0,75 ἀμφορεὺς κεκλιμένος ἐκ Ν πρὸς Β. Ὡς πῶμα λιθίνη πλάξ. Ἀποτεθραυσμένος καὶ κατὰ τὴν βάσιν, ἔνθα κλείεται δι' εὐρυστόμου ἀγγείου συγκρατουμένου διὰ καθέτως τεθειμένης λιθίνης πλακός. Ἐντὸς αὐτοῦ ἔχνη ὀστέων καὶ 1. Οἶνοχόη. 2. Σκύφος μετὰ δύο λαβῶν. 3. Κοτύλη πρωτοχορινθιάζουσα.

61. T. 61. Εἰς βάθ. 0,55 ἀμφορεὺς κεκλιμένος ἐκ Β πρὸς Ν. μετ' ὀλίγων ὀστέων.

62. T. 62. Εἰς βάθ. 0,85 ἀμφορεὺς κεκλιμένος ἐκ Ν πρὸς Β. Ὡς πῶμα

τεμάχιον ἀγγείου. Ἐντὸς αὐτοῦ λείψανα ὀστέων, ἐκτὸς δ' αὐτοῦ ἀριστερὰ 1. Λύο σκῦφοι. 2. Πυξίς. 3. Φαληρικὴ οἶνοχόη.

63. T. 63. Εἰς βάθ. 1,10 ἀμφορεὺς κεκλιμένος ἐκ Ν πρὸς Β. Ἐπὶ τοῦ λαιμοῦ πλάξ σχιστολίθου. Ἐντὸς αὐτοῦ ὀστᾶ παιδός, μεταξὺ δὲ αὐτῶν μακρὸν λεπτότατον καὶ ἐλαφρότατον ὀστοῦν (ἀνῆκον εἰς πτηνόν;).

64. T. 64. Εἰς βάθ. 0,95 πίθος κεκλιμένος ἐκ Α πρὸς Α. Ὡς πῶμα πυθμὴν ἀγγείου. Ἐντὸς αὐτοῦ ὀστᾶ παιδίου καὶ 1. Πρωτοχορινθιακὴ πυξίς. 2. Πρωτοχορινθιακὴ λήκυθος. 3. Σκύφος. 4. Φαληρικὴ οἶνοχόη. 5. Μικρὸν μόνωτον.

65. T. 65. Εἰς βάθ. 1 μ. ἀμφορεὺς κεκλιμένος ἐκ Β πρὸς Ν. Ἄνοιγμα ἀπὸ τοῦ στόματος μέχρι τῆς κοιλίας. Ὀστᾶ παιδίου, πλησίον αὐτοῦ 1. Οἶνοχόη (ἐν τεμαχίῳ). 2. Πρωτοχορινθιακὴ οἶνοχόη.

66. T. 66. Εἰς βάθ. 0,70 μ. ἀμφορεὺς γυρτὸς ἐκ Ν πρὸς Β μετὰ ὀστέων παιδίου.

67. T. 67. Εἰς βάθ. 0,40 μικρὸς πίθος. Πλησίον αὐτοῦ 1. Οἶνοχόη.

68. T. 70. Εἰς βάθ. 0,95 ἀμφορεὺς γυρτὸς ἐκ Ν πρὸς Β. Ὡς πῶμα πλάξ σχιστολίθου. Ἐπὶ τοῦ ἐσωτερικοῦ τοιχώματος τοῦ μὴ πεπληρωμένου χώματος στρώμα χαλνιάς. Ἐντὸς αὐτοῦ ῥίζαι φυτῶν, ὀστᾶ καὶ 1. Οἶνοχόη. 2. Λύο σκῦφοι μετ' ἀνατεπταμένου χεῖλους.

69. T. 71. Εἰς βάθ. 0,85 ἀμφορεὺς κεκλιμένος ἐκ Β πρὸς Ν μετὰ ὀστέων παιδίου. Τὸ ἄνοιγμα τῆς κοιλίας γεκαλυμμένον διὰ μεγάλων τεμαχίων ἄλλου ἀγγείου. Ἐξωτερικῶς κατὰ τὸν πόδα 1. Λύο σκῦφοι. 2. Τρεῖς πρωτοχορινθιακαὶ πυξίδες. 3. Οἶνοχόη.

70. T. 74. Εἰς βάθ. 0,70 ἀμφορεὺς κεκλιμένος ἐκ Α πρὸς Α. Ὡς πῶμα τεμάχιον ἀγγείου. Ἐντὸς αὐτοῦ ὀστᾶ καὶ 1. Λύο σκῦφοι. 2. Πρωτοχορινθιακὴ πυξίς.

71. T. 76. Εἰς βάθ. 5,65 μέγας πίθος κεκλιμένος ἐκ Ν πρὸς Β. Ὡς πῶμα πυθμὴν, ὀστᾶ παιδός. Οὐχὶ μακρὰν τούτου 1. Οἶνοχόη.

72. T. 78. Εἰς βάθ. 0,65 ἀμφορεὺς κεκλιμένος ἐκ Ν πρὸς Β. Πῶμα τεμάχιον ἀγγείου. Ἐντὸς αὐτοῦ ἔχνη ὀστέων καὶ 1. Οἶνοχόη. 2. Πρωτοχορινθιακὴ πυξίς.

73. T. 79. Εἰς βάθ. 0,60 πίθος κατὰ τὸ ἥμισυ τεθραυσμένος ἔνεκα ταφῆς ἄλλων νεκρῶν κατὰ τὴν αὐτὴν θέσιν. Ἐντὸς αὐτοῦ ἔχνη ὀστέων καὶ 1. Σκύφος. 2. Σκύφος μετὰ δύο λαβῶν. 3. Κοτύλη πρωτοχορινθιάζουσα. 4. Κορινθιακὴ οἶνοχόη μετ' ἐπιπέδου βάσεως εὐρείας.

74. T. 81. Εἰς βάθ. 1,10 πίθος γυρτὸς ἐκ Α πρὸς Α. Ὡς πῶμα τεμάχιον ἀγγείου. Ἐντὸς αὐτοῦ ὀστᾶ παιδός καὶ 1. Σκύφος μετ' ἀνατεπταμένου χεῖλους (Καὶ ὑπὸ τὸ χεῖλος τοῦ πίθου;) 2. Οἶνοχόη.

75. T. 82. Εἰς βάθ. 1 μ. πίθος γυρτὸς ἐκ Β πρὸς Ν. Ὡς πῶμα πυθμὴν. Ἐντὸς αὐτοῦ, ὅπου μόνον ὀλίγον χῶμα πρασινωπὸν ὑπῆρχε καὶ εἶχον διεισδύσει ῥίζαι φυτῶν ὀστᾶ, 1 σκύφος 2 πυξίς 3 οἶνοχόη.

76. Τ. 83. Εἰς βάθ. 0,80 ἀμφορεὺς κεκλιμένος ἐκ Β πρὸς Ν. Ἐντὸς αὐτοῦ ὅστῃ καὶ 1. Ἀὐτο σκῦφοι. 2. Πρωτοκορινθιακὴ λήκυθος. 3. Ἐτέρα. 4. Ποτήριον πρωτοαττικὸν ὑψηλοῦ σώματος. 5. Οἶνοχόη μετ' ἐπιπέδου βάσεως. 6. Πρωτοκορινθιακὴ πυξίς.

77. Τ. 23α. Εἰς βάθ. 65 κρατὴρ τεθραυσμένος ὑπὸ λίθου ἐρειδομένου ἐπ' αὐτοῦ. Κλίσις ἐκ Ν πρὸς Β. Ἐντὸς αὐτοῦ λείψανα ὀστέων καὶ 1. Σκῦφος. 2. Φαληρικὴ οἶνοχόη (ὑπὸ τὸν κρατῆρα καὶ πλησίον αὐτοῦ) 3. Σκῦφος. 4. Σκῦφος μετὰ δύο λαβῶν.

6. ΝΕΚΡΟΙ ΕΝ Τῷ ΧΩΜΑΤΙ

78. Τ. 1. Εἰς βάθ. 0,90 ἐστραμμένος ἐξ Α πρὸς Δ. Κεφαλὴ κεκλιμένη δεξιὰ. Βραχίονες παραλλήλως ταῖς πλευραῖς. Ὑπὲρ τοῦτον ἐγκαρσίως ἀκριβῶς κατὰ τὴν

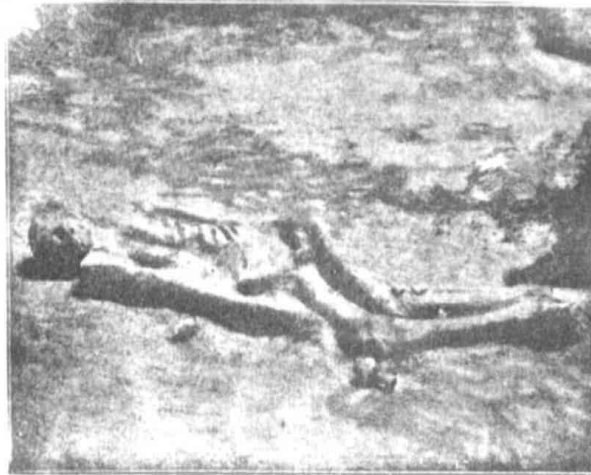

Εἰκ. 3. (Τ. 13).

κοιλίαν, μεσολαβοῦντος στρώματος γῆς 0,26, ἕτερος νεκρὸς ἄνευ κεφαλῆς καὶ μιᾶς πλευρᾶς, ἐστραμμένος ἐκ Β πρὸς Ν.

79. Τ. 13 (Εἰκ. 3). Εἰς βάθ. 0,90 ἐστραμμένος ἐκ Β πρὸς Ν. Κεφαλὴ κεκλιμένη δεξιὰ. Βραχίονες παραλλήλως ταῖς πλευραῖς, ὁ δεξιὸς πῆγυς μετὰ τῆς χειρὸς σχηματίζει καμπύλην. Τὸ κάτω σῶμα καὶ οἱ πόδες κεκλιμένοι πρὸς τὰ δεξιὰ μετὰ τῶν γονάτων ἰσχυρῶς κεκαμμένων. Τὴν θέσιν τοιαύτην ἴσως ἔλαβεν ὁ νεκρὸς συνεπεῖα πτώσεως τοῦ καλύμματος ξυλίνης σοροῦ, ἐν ἣ εἴχε ταφῇ μετὰ τῶν γονάτων κεκαμμένων πρὸς τὰ ἄνω. Πρὸς ΑΕ 1910 σ. 199.

Κατὰ τὸ ἄκρον τῆς δεξιᾶς χειρὸς μικρὸν δίωτον ἀβαφεὺς ἐκ πηλοῦ ἐρυθροῦ,

πρὸ τοῦ δεξιοῦ γόνατος μία τῶν συνήθων ἀρυβαλλοειδῶν ληκύθων μετὰ ἐρυθροῦ ἀνθεμίου, ὑπὸ τὸ ἀριστερὸν γόνυ μελαμβαφῆς οἰνοχόη μετὰ κεχαραγμένων ἐπὶ τοῦ λαιμοῦ τῶν γραμμάτων ΠΑ καὶ κατὰ τοὺς πόδας μελαμβαφῆς κοτύλη καὶ ποξίδιον μελαμβαφές μετ' ἐμπιέστων ἀνθεμίων κατὰ τὴν ἐσωτερικὴν αὐτοῦ ἐπι-

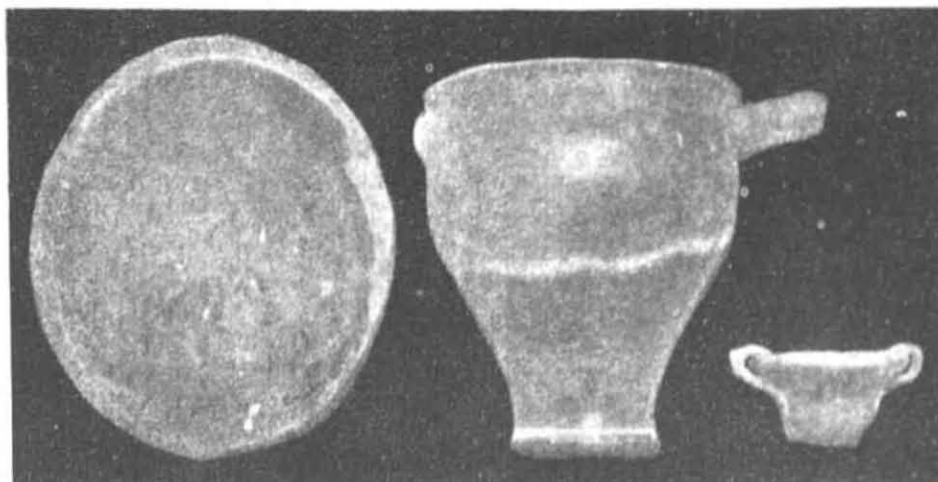

Εἰκ. 4 (Τ 13)

ηάνειαν. Ὡσαύτως ἐπὶ τοῦ στήθους θραῦσμα μελανομόρφον, ἐφ' οὗ αἰγίς (Εἰκ. 4 καὶ 5).

Ἐν τῷ καλύπτοντι τὸν νεκρὸν χόματι πολλὰ θραύσματα ἐκ τῆς ἀνακρινήσεως τάφων προτέρων χρόνων.

80. Τ. 23. Εἰς βάθ. 0,65. Νεκρὸς μήκους 1,20 περίπου, κολλητὰ εἰς τὸ ἀγγεῖον 23α, ἐστραμμένος ἐκ Ν πρὸς Β.

81. Τ. 43. Εἰς βάθ. 0,80, ἐστραμμένος ἐκ Α πρὸς Α. Ἐντὸς τοῦ καλύπτοντος χόματος θραύσματα πολλὰ γεωμετρικῶν ἀγγείων.

82. Τ. 44. Εἰς βάθ. 1 μ. ἐστραμμένος ἐκ Β πρὸς Ν.

83. Τ. 53. Εἰς βάθ. 0,70 ἐστραμμένος ἐκ Ν πρὸς Β. Κεφαλὴ πρὸς τὰ ἄνω. Χεῖρες παραλλήλως τῷ σώματι. Πρὸς τὰ δεξιὰ τοῦ μέρους τῆς κεφαλῆς θραύσματα μελαμβαφοῦς κοτύλης καὶ σκύφου.

84. Τ. 68. Εἰς βάθ. 0,40 ἐστραμμένος ἐκ Ν πρὸς Β. Κεφαλὴ κεκλιμένη πρὸς τὰ ἀριστερά. Ὁ δεξιὸς βραχίον παραλλήλως πρὸς τὸ σῶμα ὡς καὶ ὁ ἀριστερός, ὁ δὲ δεξιὸς πῆχυς κεῖται ἐπὶ τοῦ κατὰ τὴν κοιλίαν σώματος καθέτως πρὸς τὸν βραχίονά του. Τὸ ἀπὸ τῆς ὀσφύος καὶ κάτω σῶμα (μετὰ τῶν ποδῶν ὀχλαδὸν)



Εἰκ. 5 (Τ 13)

εἶναι διπλωμένον πρὸς τὸ ἄνω καὶ εὐρίσκεται, ὡς ἔχει νῦν, ἐν ὀριζοντίᾳ πρὸς αὐτὸ θέσει.

85. T. 72. Εἰς βάθ. 0,90 ἐπὶ τεμαγίων ἀμφορέως, ἐστραμμένος ἐκ Β πρὸς Ν.

86. T. 81β. Εἰς βάθ. 1,10 ἐστραμμένος ἐκ Δ. πρὸς Α.

87. T. 2. Εἰς βάθ. 0,90 κοινοτάφιον δέκα ὀκτὼ νεκρῶν, φερόντων σιδηροῦς γλοιοὺς κατὰ τὸν λαυμόν, τὰς χεῖρας καὶ τοὺς πόδας, ὅλως ἀκτέριστον. Μόνον ὑπὸ τὸ στήθος τοῦ ὁ νεκροῦ εὐρέθη χαλκῇ αἰχμῇ βέλους, ὡσαύτως δὲ ἐν τῷ καλύπτοντι τοὺς νεκροὺς χώματι πολλὰ θραύσματα ἀγγείων ὁμοίων τοῖς ἄλλοις τοῦ νεκροταφείου. Περισσότερα περὶ αὐτοῦ ἐν τῷ ἰδιαιτέρῳ περὶ τῶν σκελετῶν κεφαλαίῳ.

Β' ΑΓΓΕΙΑ

Ἡ παρουσία ἀγγείων τῶν αὐτῶν τεχνοτροπιῶν ἐν τοῖς διαφόροις τάφοις τοῦ Φαλήρου καταδεικνύει σαφῶς, ὅτι οἱ τελευταῖοι πάντες ἀνήκουσιν εἰς τοὺς



Εἰκ. 6. (T. 22).



Εἰκ. 7. (T. 81).

αὐτοὺς χρόνους, ὥς εἵπωμεν τοὺς πρὸ τοῦ Σόλωνος. Ἀλλὰ κυρίως διδακτικὴ εἶναι ἡ παρεχόμενη ἐκ τῆς ἀνασκαφῆς εἰκὼν τῆς κεραμικῆς τῶν Ἀθηναίων ἀγορᾶς κατὰ τοὺς χρόνους τούτους:

Ὁ ἀττικὸς γεωμετρισμὸς εὐρίσκεται ἤδη ἐν παρακμῇ οὐδὲ ἔχει πλέον τὴν δύναμιν τῆς ἀντιστάσεως κατὰ ξένων ἐπιδράσεων. Ἐκτὸς τῶν πρωίμων ἀττικῶν ἢ πρωϊοαιτικῶν, ἅτινα εἶναι προϊόντα τῆς ἀλλαγῆς ταύτης τῶν ὅρων, πολλὰ εἶναι τὰ ἐκ Κορίνθου (πρωτοκορινθιακά, ἐλάχιστα κορινθιακά) εἰσα-

γόμενα. Καὶ ἡ πιστὴ δὲ ἀπομίμησης τῶν τελευταίων κατὰ τὴν μορφὴν καὶ τὴν κόσμησιν ὑπὸ ἐγγυρίων κεραμέων φανερόν ἐστι σαφέστερον τὴν ἀδυναμίαν τοῦ ἀττικοῦ γεωμετρισμοῦ. Μεταξὺ τῶν πρωτοχορινθιαζῶν, τῶν ἀπομιμήσεων αὐτῶν καὶ τῶν πρωτοαττικῶν, ἅτινα ἐν τοῖς αὐτοῖς τάγεις ἀναμῖξ¹ εὐρίσκονται, ἐμφανίζονται καὶ τινε, ὥς πρωτοαττικὰ ἐν τῇ περιγραφῇ ἢ χαρακτηρισμό-



Εἰκ. 8. (T 29).

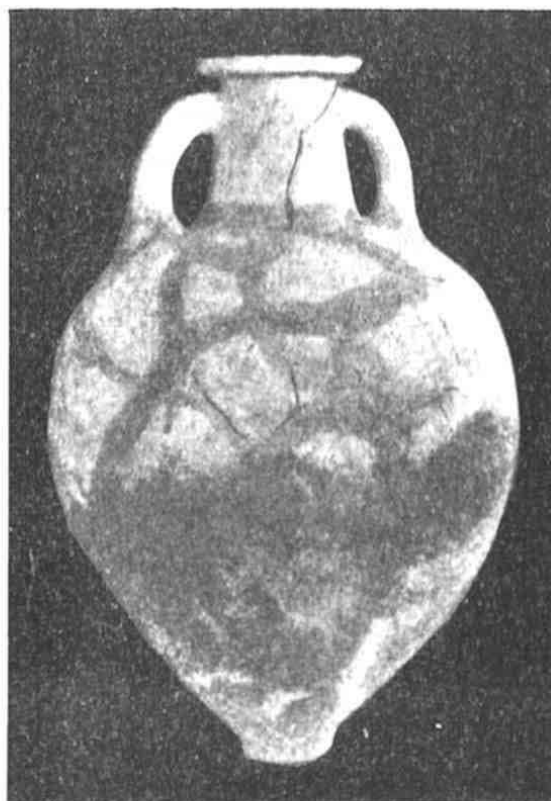

Εἰκ. 9. (T. 27).

μενα, μελαμβάφῃ καὶ μελανόμορφῃ, οἱ ἄμεσοι πρόγονοι τῶν τῆς μετέπειτα ἀκμῆς ἀττικῶν.

Ἡ προσπόρισις ἀφθονωτέρου καὶ πλουσιωτέρου ὕλης ἐκ παρομοίων ἀνασκαφῶν θὰ καταστήσῃ ἴσως δυνατὴν τὴν εὐρεσιν καὶ ἄλλων ξένων στοιχείων, ἅτινα συνετέλεσαν εἰς τὴν ἐκ τῶν γεωμετρικῶν προέλευσιν τῶν πρωτοαττικῶν, — καὶ ἄλλων στοιχείων ἐκτὸς τῶν ἰωνικῶν, ἅτινα ὥρισεν ἡ τεχνοτροπικὴ ἀνάλυσις αὐτῶν ἢ ὑπὸ τοῦ Böhlau γενομένη (JB 1887 σ. 47 κέ. πρὸς Hackl JB 1907 σ. 79).

¹ Οὐδεμία ἀμφιβολία ὑπάρχει ὅτι ἐξ ὁμοίων πρὸς τοὺς ἡμετέρους τάγεις τοῦ Φαλῆρου προέρχονται καὶ τὰ ἐν JHS V, 176 κατὰ τὸ Register of British Museum ἀπαριθμούμενα.

Ι. ΠΙΘΟΙ

Γῆ ἐρυθρά. Ὁ μέγιστος: Ὑψ. 1,06. Λιάμ. 0,70. Στόμα: 0,45. Ὁ ἐλάχιστος: Ὑψ. 0,47. Λιάμ. 0,32. Στόμ. 0,22.

1. T. 50. T. 76. Τοιχώματος παχὺς ἄνευ κοσμήματος οὐδενός.
2. T. 22. Τοίχωμα παχύ. Ἐλάχιστομα βαθὺ κασιανόν. (Εἰκ. 6).
3. T. 11 (Εἰκ. 7). Λακτύλιος τοιῆς γωνιώδους ἔκτυπος περὶ τὸν λαμόν, ἄνωθεν δὲ καὶ κάτωθεν αὐτοῦ ἀνά μίαν περιφερικὴν ζώνην ἐγγαράκιων φύλ-

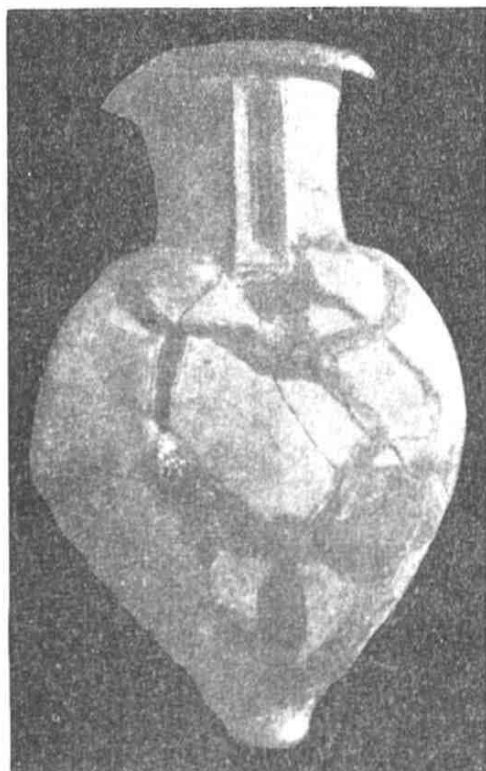

Εἰκ. 10. (T. 70)



Εἰκ. 11. (T. 47)

λων. Τοίχωμα λεπτόν. Ὅμοιοι: T. 32. T. 36. T. 37. T. 48. T. 62. T. 64. T. 78. T. 81. T. 82.

4. T. 29 (Εἰκ. 8). Ὅμοιος τὸ σχῆμα τοῖς ὑπ' ἀριθ. 3. Τέσσαρες μαστοὶ συμμετρικῶς περὶ τὴν κοιλίαν. Ἐγγάρακτα κοσμήματα: ὑπὸ τὸ χεῖλος ζώνη περιφερικὴ δικτύου μεταξὺ δεσμῶν κυματοειδῶν γραμμῶν. Μεταξὺ ὁμοίων περιφερικῶν δεσμῶν δύο ζῶναι δικτύου περὶ τὴν κοιλίαν. Ὑπὲρ ἕκαστον τῶν μαστῶν καθέτως ἀνά δύο φαροκόκκαλα φθάνοντα μέχρι τῆς ὑπὸ τὸ χεῖλος περιφερικῆς ζώνης.

2. ΑΜΦΟΡΕΙΣ

5. Τ. 27 (Εἰκ. 9). Γῆ ἀμμόδης φαιά. Σῶμα σφαιροειδὲς μετὰ πολὺ στενοῦ ποδός. Ὑψ. 0,71. Στόμ. 0,11. Ὅμοιοι Τ. 28, Τ. 38, Τ. 51, Τ. 66, Τ. 70. Ὁ ὑπ' ἀριθ. 28 φέρει ὑπὸ τὸ χεῖλος ἐπὶ τοῦ λαιμοῦ ἔκτυπον δακτύλιον. Τοῦ ὑπ' ἀριθ. 70 (Ὑψ. 0,97. Λαμ. 0,70. Στόμ. 0,28) αἱ λαβαὶ μετὰ κοσμημάτων εἶναι πεποιημέναι ἐν τύπῳ (Εἰκ. 10).

6. Ὀρειδοῦς σώματος. Ἐπὶ τοῦ λαιμοῦ ἔκτυπος δακτύλιος γωνιώδους τομῆς. Ὅμοιοι Τ. 4, Τ. 16, Τ. 19, Τ. 31, Τ. 33, Τ. 37, Τ. 46, Τ. 47 (Εἰκ. 11), Τ. 57.



Εἰκ. 12. (Τ. 61)

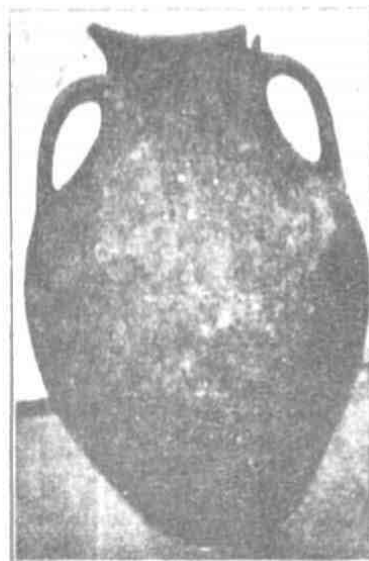

Εἰκ. 13. (Τ. 65)

Τ. 61 (Εἰκ. 12), Τ. 62, Τ. 63, Τ. 65, Τ. 71, Τ. 72, Τ. 74, Τ. 83. Τοῦ ὑπ' ἀριθ. 47 (Ὑψ. 0,70. Λαμ. 0,48. Στόμ. 0,12). Τοῦ ὑπ' ἀριθ. 61 (Ὑψ. 0,63. Λαμ. 0,39. Στόμ. 0,13). Ὁ ὑπ' ἀριθ. 33 ἄνευ τοῦ δακτυλίου.

Ὅλον τὸ σῶμα τῶν ἀμφορέων τούτων πλὴν τοῦ λαιμοῦ καλύπτεται δι' ἐπιχρίσματος μέλανος ἢ κασιανοῦ ἢ ἐρυθροκασσιανοῦ ἀνωμάλως ἐπιβεβλημένου, μίᾳ δὲ ἢ τρεῖς ἢ περισσότεραι περιφερικαὶ ζῶναι τοῦ χρώματος τοῦ πηλοῦ χωρίζουσι τὴν κοιλίαν ἀπὸ τοῦ ὅμου. Ἐπὶ τοῦ λαιμοῦ δύο συγκεντρικοὶ κύκλοι μετὰ δεδηλωμένου κέντρου ἢ δύο ἐνάλληλοι γωνίαι μετὰ σταυροῦ ἐν τῷ μέσῳ καὶ ἐκατέρωθεν αὐτῶν ἀνὰ δύο γάθετα ζιγζάζ.

Ἐπὶ τοῦ ὅμου τοῦ ὑπ' ἀριθ. 4 ἐγγράφατα τὰ γράμματα Ι Φ. Τοῦ αὐτοῦ

τύπου μετὰ τῶν γραμμάτων ΑΓΑ ἐν Thera II, 64. Ὁ 37 ἐπιχειρισμένος ὅλος, ὁ δὲ κύκλος ἐπὶ τοῦ λαιμοῦ αὐτοῦ διὰ χαράξεως.

7. T. 65 (Εἰκ. 13). (Ύψ. 0,43. Λάμ. 0,31. Στόμ. 0,12). Ἄνευ ἐπιχρίσματος, ὡς καὶ ὁ ὑπ' ἀριθ. 21.

8. T. 25 (Εἰκ. 14). (Ύψ. 0,90. Λάμ. 0,58. Στόμ. 0,26). Μετὰ λευκοῦ παχίος ἐπιχρίσματος ὑπενθυμίζοντος τὰ ἰωνικά καὶ ἀραιῶν περιφερειῶν ζωνῶν καστα-



Εἰκ. 15. Μία πρόσοψις τοῦ T. 18.

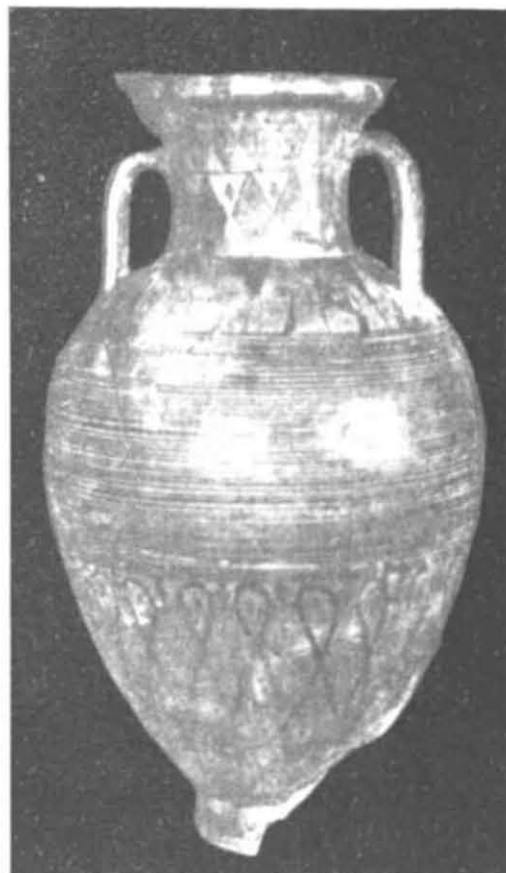

Εἰκ. 16. Ἡ ἑτέρα πρόσοψις τοῦ T. 18

νοῦ χρώματος. Ἐπὶ τοῦ λαιμοῦ ἑκατέρωθεν στήλῃ ῥόμβων πεπληρωμένων διὰ λεπτῶν γραμμῶν μεταξὺ τριγλῶγων.

9. T. 18 (Εἰκ. 15 καὶ 16). (Ύψ. 0,79. Λάμ. 0,51. Στόμ. 0,26). Πρώμος αἰτιακὸς τοῦ τύπου τοῦ ἀμφορέως τοῦ Νέτου. — Πηλὸς κιτρινωπὸς καὶ κοσμήματα διὰ σκοτεινοῦ καστανοῦ. Ἐπὶ τῶν λαβῶν σπείραι Σφιδεῖς. Ἐπὶ τοῦ χείλους τετράγωνα πλήρη χρώματος. Ἐπὶ τῆς μιᾶς ὀφews τοῦ λαιμοῦ Σφιδεῖς καὶ ὀκτωσφιδεῖς σπείραι, ἐπὶ τῆς ἑτέρας μικροὶ κοσμημένοι ἔλικες καὶ κάτωθι αὐτῶν ῥόμβοι ἐνάλληλοι ἢ ἐν διαγράμματι ἢ πλήρεις χρώματος, ὀρθοὶ πάντες. Ἐπὶ τοῦ ὧμου ἀκτίνες πλήρεις χρώματος ἢ ἐν διαγράμματι καὶ μεταξὺ αὐτῶν ὀρθοὶ ἔλικες. Ἐπὶ τῆς κοιλίας χωριζομένης τοῦ ὧμου διὰ ζώνης κλιμακοειδοῦς κοσμή-

ματος λεπταὶ περιφερικαὶ ζῶναι. Ἐπὶ τῆς κάτω κοιλίας ὀκτωειδεῖς σπεῖραι καθέτως καὶ μεταξὺ αὐτῶν κόσμημα ἐν εἴδει ἄνθους κρίνου. Ἐπὶ τοῦ ποδὸς κόσμημα κλιμακοειδὲς ἐν ζώνῃ. Τὰ πλείστα τῶν κοσμημάτων τούτου κοινὰ πρὸς τὰ τοῦ προῖμου ἀττικοῦ ὑπ' ἀριθ. 353 τοῦ Ἑθνικοῦ Μουσείου.

3. ΚΡΑΤΗΡΕΣ

10. T. 23 (Εἰκ. 17). (Ύψ. 0,41. Λιάμ. 0,35. Στόμ. 0,14). Πηλὸς ὀχρὸς ἐρυθρός. Ἀνὰ ἐν ζευγὸς λαβῶν ἐκατέρωθεν καὶ ἐπὶ τῆς αὐτῆς ὀριζοντίας γραμμῆς τέσσαρες μαστοὶ συμμετρικοῦς. Ἐπίχρσιμα κοσμημάτων σκοτεινὸν κασιανὸν καὶ



Εἰκ. 17. (T. 23).

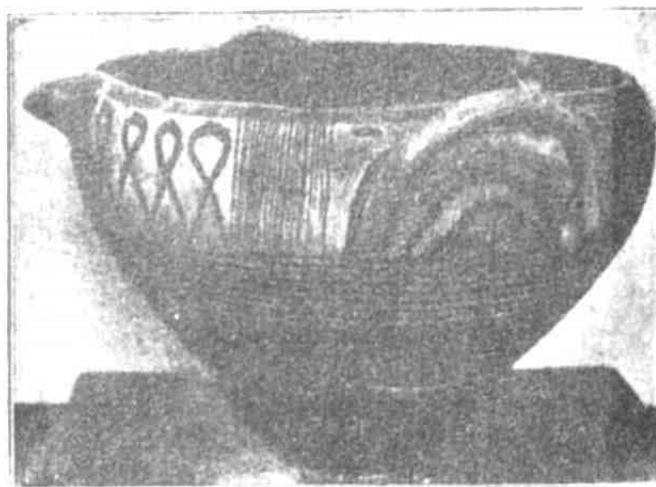

Εἰκ. 18. (T. 29).

ἐρυθροκαστανόν. Ἐπὶ τῆς κοιλίας πυκναὶ περιφερικαὶ ζῶναι καὶ ἄνω ζώνη διακοπτομένου ξικζάκ. Ζώνη μὲ ξικζάκ παχὺ πλῆρες γραμμῶν λεπτῶν (schraffirt) χωρίζει τὴν κοιλίαν ἀπὸ τοῦ ὤμου, ἐφ' οὗ ὀρθοὶ ῥόμβοι πλήρεις λεπτῶν γραμμῶν, καὶ ὑπὸ τὰς λαβὰς στιανοὶ ὡσαύτως πλήρεις λεπτῶν γραμμῶν. Ἐπὶ τῶν λαβῶν κυπήματα χροιοτήρος.

11. T. 29 (Εἰκ. 18). (Ύψ. 0,20. Λιάμ. 0,30) ὡς πῶμα τοῦ ὑπὸ τὸν αὐτὸν ἀριθμὸν ἀμφορέως χρησιμεύσας. Πηλὸς ἐρυθρός, στόμα εὐρὺ μετὰ μικτῆρος ἐκρύσεως καὶ δύο λαβαὶ κάθετοι. Ἐπίχρσιμα σκοτεινὸν κασιανὸν κατὰ τὴν ἐσωτερικὴν ἐπιφάνειαν, καὶ ἐξωτερικῶς κατὰ τὴν ὑπὲρ τὸν πόδα χώραν. Ἐπὶ τῆς κοιλίας περιφερικαὶ ζῶναι καὶ ἄνωθεν αὐτῶν ἐπὶ μὲν τῆς μιᾶς ὀφρεως δέσμαι καθέτων γραμμῶν καὶ μεταξὺ αὐτῶν καθέτως γραμμαι ὀφιοειδεῖς καὶ λογχοειδῆ φύλλα, ἐπὶ δὲ τῆς ἐτέρας σπεῖραι ὀκτωειδεῖς. Κάτωθεν τῶν λαβῶν καμπύλαι παράλληλοι πρὸς ταύτας. Ὁμοίως πρωτοαιτικὸς τοῦ αὐτοῦ σχήματος παρὰ Böhlau. Ὁμοίος T. 25 ὡσαύτως ὡς πῶμα χρησιμεύσας.

4. ΥΔΡΙΑΙ

12. T. 18a (Εἰκ. 19). (Ύψ. 0,40. Διάμ. 0,34. Στόμ. 0,15). Σώματος σφαιροειδοῦς μετὰ βραχέος λαιμοῦ καὶ χεῖλους ἀποκλίνοντος. Οὐδὲν ἐπίχρυσμα.



Εἰκ. 19. (T. 18.a).



Εἰκ. 20. (T. 10).

13. T. 10 (Εἰκ. 20). (Ύψ. 0,50. Διάμ. 0,36. Στόμ. 0,14). Μετὰ σώματος ὁμοίου τοῖς ἀμφορεῦσιν (Ἀγγ. 5) καὶ τριφυλλοειδοῦς στόματος. Ὁ λαιμὸς ἐπιχεχρισμένος διὰ κασιτανῶ. Ὁσαύτως διὰ κασιτανῶ περιεργικαὶ πλατύτεραι καὶ στενότεραι ζῶναι, καὶ μεταξὺ αὐτῶν κυματοειδεῖς γραμμαὶ ἐπὶ τοῦ ὤμου καὶ ἐπὶ τῆς κοιλίας.



Εἰκ. 21. (T. 22).

5. ΣΦΑΙΡΟΕΙΔΗ

14. T. 8. T. 22 (Εἰκ. 21). T. 55. T. 59. (Ύψ. 0,25. Διάμ. 0,23. Στόμ. 0,15). Τὸ δεύτερον καὶ τέταρτον ὡς πώματα χρησιμεύσαντα. Μετὰ σφαιρικῆς βάσεως, βραχέος λαιμοῦ, ἀποκλίνοντος στόματος καὶ λαβῆς πλατείας ἐκφυσιμένης ἀπὸ τοῦ χεῖλους. Ὅμοιον προβλ. παρὰ Kinch, Fouilles de Vroulia Pl. 29i, Pfuhl, Friedhof von Thera S. 128 fig. 32a. Thera II, σ. 54. Αἱ αὐτῶν δύνανται νὰ χρονολογηθῇ ὁ ὑπ' ἀριθ. 8 καλυμβοειδὴς τάφος.

6. ΚΟΤΥΛΑΙ

Ἡ μέγιστη: Ὑψ. 0,13. Διάμ. 0,14. Ἡ ἐλαχίστη: Ὑψ. 0,034. Διάμ. 0,048.

α'. Πρωτοκορινθιακαί.

15. T. 19,4. Ἐπίχρυσμα ἐσωτερικῶς καὶ ἐξωτερικῶς. Μόνον περὶ τὸ χεῖλος

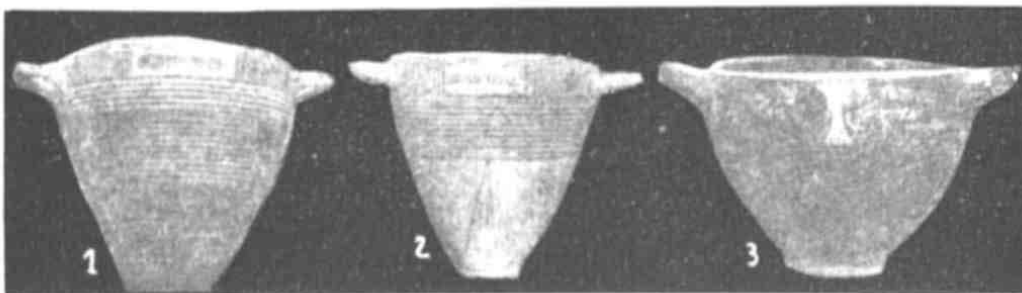

Εἰκ. 22. (1 = T. 17,1)

2 = T. 48,1

3 = T. 45).

μεταξὺ συστημάτων καθέτων γραμμῶν συστήματα καθέτων ζιγζάζ. Ὅμοια T. 19,8. T. 11,6.

16. T. 47,1 (Εἰκ. 22,1). Μετα τοῦ αὐτοῦ περὶ τὸ χεῖλος κοσμήματος καὶ περιφερικῶν ζωνῶν ἐπ' αὐτό. Ὁ ὑπὲρ τὸν πόδα χώρος ἐπιτεχισμένος. Ὅμοια T. 81 A.

17. T. 19,8. Ὅμοια τῇ προηγουμένη. Ὁ ὑπὲρ τὸν πόδα χώρος ἀνεπίχοιστος.

18. T. 27,3. Ὅμοια ταῖς προηγουμέναις. Ὁ ὑπὲρ τὸν πόδα καὶ κάτωθεν τῶν περιφερικῶν ζωνῶν χώρος ἡμίση ἀκτίνας, ἐπὶ τὸν πόδα δὲ τρίτος. Ὅμοια T. 42. T. 48,5 (Εἰκ. 22,2).

19. T. 33,1 (Εἰκ. 23,3). Ἐσωτερικῶς ἐπιτεχισμένη. Ἐξωτερικῶς περὶ τὸ χεῖλος κάθετα ζιγζάζ καὶ ἐπ' αὐτὰ περιφερικὴ ζώνη σχεδίου ζαιριζίου.

Ὑπὲρ τὸν πόδα πεποιημένα ἀκτίνες καὶ ἐπ' αὐτὸν συγκεντριστοὶ κύκλοι.

20. T. 50,1. Ἐσωτερικῶς ἐπιτεχισμένος. Ἐξωτερικῶς ἐπὶ τὰ περὶ τὸ χεῖλος κάθετα ζιγζάζ ζώνη ζῶφον. Ὑπὲρ τὸν πόδα ἀκτίνες καὶ ἐπὶ τοῦτον πλατύγυρος τρίτος. Ὅμοια δύο τοῦ αὐτοῦ τύπου τετρακοινία (Εἰκ. 23,4).



Εἰκ. 23.

21. T. 45 (Εἰκ. 22,3). Μετὰ συγκλίσεως πρὸς τὰ ἄνω καὶ σχετικῶς χαμηλότερα τῶν ἄλλων. Ἐπίχρυσμα καστανομέλαν ἐσωτερικῶς καὶ ἐξωτερικῶς ἐκτὸς τοῦ περὶ τὸ χεῖλος χώρου, ἔνθα ζώνη μέλαινα μετὰ κοσμήματος ἐν εἵδει πελεκίνου τοῦ χρώματος τοῦ πηλοῦ. Τοῖχος παχύτερος ἢ ἐν ταῖς προηγουμέναις. Ὁμοία T. 19,8.

β'. Πρωτοκορινθιάζουσαι.

Κατὰ τε τὸ σχῆμα καὶ τὰ κοσμήματα ὅμοιαι ταῖς πρωτοκορινθιακαῖς, ἐν τοῖς αὐτοῖς καὶ ἐκεῖναι τάφοις εὐρισκόμεναι, μόνον ὅτι εἶναι σχετικῶς βαρύτεραι μετὰ παχύτερων τοιχωμάτων, οὐχὶ τόσον λεῖαι καὶ ἐκ πηλοῦ ἐρυθροποῦ καὶ οὐχὶ τόσον λεπτοῦ. Πιθανῶς ἐγχωρίου βιομηχανίας.

22. T. 56,3 (Εἰκ. 23,1). Ἐπίχρυσμα ἐσωτερικῶς, ὡς καὶ ἐξωτερικῶς κατὰ τὸν ὑπὲρ τὸν πόδα χώρον. Περὶ τὸ χεῖλος σύστημα καθέτων γραμμῶν, καὶ ὑπὸ τοῦτο περιφερικαὶ ζῶναι. Ὁμοίαι T. 29,4. T. 19,5. T. 25,2.

23. T. 27,4. Ὁμοία. Εἰς τὴν θέσιν τῆς ἐτέρας τῶν λαβῶν δύο μαστοειδεῖς ἀποφύσεις.

24. T. 48,6. Ὁμοία. Ὑπὸ τὸν πόδα συγκεντρικοὶ κύκλοι.

25. T. 59,3 (Εἰκ. 23,2). Εἰς τὴν θέσιν τοῦ περὶ τὸ χεῖλος συνήθους κοσμήματος κυματοειδῆς γραμμή.

26. T. 36,3. Περὶ τὸ χεῖλος τὸ σύνηθες τῶν πρωτοκορινθιακῶν κοτυλῶν κόσμημα. Ὑπ' αὐτὸ ζώνη ζῶων. Ὁμοία T. 79,3.

27. T. 50,3. Μέλαν ἐπίχρυσμα ἐσωτερικῶς καὶ ἐξωτερικῶς. Ὑπὲρ τὸν δακτυλαιοειδῆ πόδα ἀκτῖνες καὶ ὑπ' αὐτὸν κύκλοι.

28. T. 32,2 (Εἰκ. 23,6). Ὁμοία τῇ προηγουμένῃ. Περὶ τὸ χεῖλος ζώνη τοῦ χρώματος τοῦ πηλοῦ.

29. T. 11,7. Περὶ τὸ χεῖλος ζώνη μέλαινα καὶ ἐν μέσῳ αὐτῆς πελεκίνος ὡς ἐν ἀριθ. 21. Ὅλη ἢ ἄλλη ἐπιφάνεια ἐσωτερικῶς καὶ ἐξωτερικῶς ἐπιχεχρισμένη δι' ἐρυθροῦ. Ποὺς δακτυλαιοειδῆς.

γ'. Διάφοροι.

30. T. 17,1 (Εἰκ. 23,5). Ἐσωτερικῶς καὶ ἐξωτερικῶς ἐπίχρυσμα ἐρυθρόν. Περὶ τὸ χεῖλος πλατεῖα ζώνη. Ὑπὸ τὸν ἐπίπεδον πόδα ἐρυθροὶ κύκλοι.

31. T. 33,2 (Εἰκ. 24,2). Σῶμα μᾶλλον καθισμένον. Ποὺς δακτυλαιοειδῆς πλατύγυρος. Ἐσωτερικῶς ἐπίχρυσμα μέλαν. Ἐξωτερικῶς περὶ τὸ χεῖλος ζώνη καθέτων κυττημάτων χρωστήρος, ὃ δὲ ὑπ' αὐτὴν χώρος μέχρι τοῦ ποδὸς ἄνευ διαιρέσεως πληροῦται δι' ἀκρίδων (ἢ ψυχῶν) γεγραμμένων ἄνευ σχεδίου (silouettenartig).

32. Τ. 33,2 (Εἰκ. 24,1). Ὅμοια τῇ προηγουμένῃ. Περὶ τὸ χεῖλος ζώνη πτηνῶν καὶ ὑπ' αὐτὴν φύλλα ἀμπέλου κατὰ τὸν αὐτὸν καὶ ἐν τῇ προηγουμένῃ τρόπον γεγραμμένα.

Αὗται ἀπομακρύνονται ἔτι μᾶλλον τῶν πρωτοχορινθιακῶν, φαίνονται δὲ ὥς



Εἰκ. 24.

αἱ πρῶται κατὰ τὴν περίοδον τῶν πρωτοαττικῶν ἀπόπειραι τῆς τεχνοτροπίας τῶν μελαμβάων καὶ μελανομόρφων.

7. ΠΥΞΙΔΕΣ

α. Πρωτοχορινθιακαί.

Ἡ μέγιστη. Ὑψ. 0,553. Διάμ. 0,112. Ἡ ἐλάχιστη Ὑψ. 0,03. Διάμ. 0,06. Αἱ περισσότεραι μετὰ καθέτου πρὸς τὴν βάσιν τοίχου, ὠτοειδῶν λαβῶν, καλύμματος καὶ περιφερικῶν ζωνῶν κασιανοῦ καὶ ἰώδους. Ἡ ἐσωτερικὴ ἐπιφάνεια μόνον τοῦ καλύμματος μένει ἀνεπύχριστος:

33. Τ. 71,2. Μετ' ἀκτίνων κατὰ τὴν βάσιν (Εἰκ. 25,2).



Εἰκ. 25. (Τ. 78,2. Τ. 71,2).



Εἰκ. 26. (Τ. 71,2)

34. Τ. 71,2 (Εἰκ. 27,2). Μετὰ ζώνης ζαιριχίου περὶ τὴν κοιλίαν. Ὅμοια Τ. 74,2.

35. Τ. 36,3. Μετὰ ζώνης ζαιριχίου περὶ τὴν κοιλίαν καὶ ἀκτίνων κατὰ τὴν βάσιν.

36. Τ. 33,5 (Εἰκ. 27,1). Ὅμοια τῇ προηγουμένῃ. Ἡ ζώνη τοῦ ζαιριχίου καὶ ἐπὶ τοῦ καλύμματος.

37. T. 78,2 (Εἰκ. 25,1). Μετὰ ζώνης ζατρικίου περὶ τὴν κοιλίαν καὶ ἐπὶ τοῦ καλύμματος, ἀκτίνων δὲ ἐπὶ τοῦ καλύμματος. Ὁμοία T. 18,3.

38. T. 71,2 (Εἰκ. 26). Πυξίδιον μετὰ πολὺ εἰσχωροῦντος καλύμματος. Περὶ τὴν κοιλίαν καθέτως φερόμενα ζικζάκ. Ἐπὶ τῆς ἐσωτερικῆς ἐπιφανείας τοῦ καλύμματος συγκεντρικοὶ ζύγλοι.

39. T. 11,8 (Εἰκ. 28,1). Ἀκτίνες μεγάλαι ἐπὶ τοῦ καλύμματος καὶ μεταξύ



Εἰκ. 27. (T. 33.5. T. 71.2).



Εἰκ. 28. (T. 11.8. T. 32A 6).

αὐτῶν κατὰ τὴν περιφέρειαν μικρότεραι. Ὡσαύτως ἀκτίνες περὶ τὴν βάσιν, περὶ δὲ τὸ χεῖλος ζώνη ὀρθῶν ῥόμβων πλήρων γραμμῶν.

40. T. 32,3 (Εἰκ. 29,1). Περὶ τὴν βάσιν ἀκτίνες καὶ περὶ τὸ χεῖλος ψευδομαϊάνδρος. Ἐν τῇ κατὰ τὴν κοιλίαν ζώνῃ ἀνὴρ μετ' ἀσπίδος καὶ δόρατος,

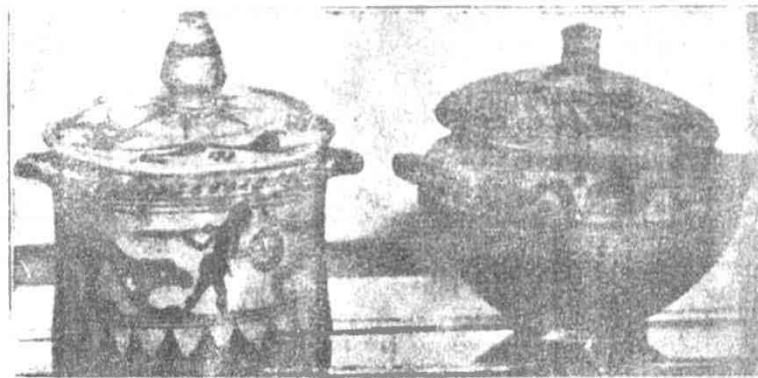

Εἰκ. 29. (T. 32.3. T. 18A, 1).

συνοδευόμενος ὑπὸ τριῶν κυνῶν ὁρμᾷ κατόπιν λέοντος. Ἐπὶ τοῦ καλύμματος ἀκτίνες ἐν μέσῳ συγκεντρικῶν ζύγλων καὶ περίξ ζώνη ζώων. Ὁ κενὸς χώρος πληροῦται διὰ σιγικτῶν ῥοδάκων (Punktrosetten) καὶ κεκαμμένων κατὰ τὰ ἄκρα σταυρῶν (Hakenkreuz).

41. T. 64,1 (Εἰκ. 30,1). Πυξὶς μετὰ τοίχου κυρτοῦ ἄνευ καλύμματος (κοτύλη);. Ἐπίχρσιμα ἐσωτερικῶς καὶ ἐξωτερικῶς. Περὶ τὸ χεῖλος λεπταὶ περιφερικαὶ ζῶναι.

Ἐπὶ τοῦ ὅμου μεταξὺ συστήματος καθέτων γραμμῶν σύστημα καθέτων ζιγζάκ (πρὸ βλ. κοτύλας). Ὅμοια Τ. 83,6.

β'. Πρωτοκορινθιάζουσαι.

Καὶ τῶν πυξίδων τούτων ὁ πηλὸς ὡχρὸς ἐρυθρός, οὐχὶ τόσον λεπτὸς ὡς ὁ τῶν πρωτοκορινθιακῶν, τὰ τοιχώματα παχύτερα καὶ καθόλου τὰ ἀγγεῖα βαρύτερα. Αἱ μορφαὶ καὶ τὰ κοσμήματα κατὰ μέγα μέρος τὰ αὐτά.

42. Τ. 27,8. Μετὰ καθέτου πρὸς τὴν βάσιν τοίχου καὶ ὠτοειδῶν λαβῶν

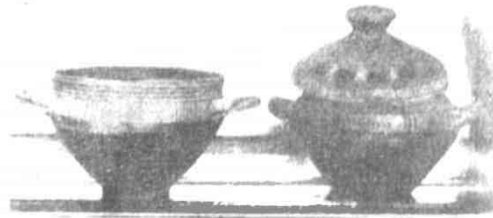

Εἰκ. 30 (Τ. 64.1 Τ. 48.7)

ὡς αἱ ὑπ' ἀριθ. 33 κ.έ. Ἐρυθρὸν ἐπίχρσμα ἐσωτερικῶς καὶ ἐξωτερικῶς πλὴν ἐπὶ τῆς ἐσωτερικῆς ἐπιφανείας τοῦ καλύμματος. Ζώνη τοῦ χρώματος τοῦ πηλοῦ περὶ τὸ χεῖλος καὶ γάτω περὶ τὴν βάσιν.

43. Τ. 82,2 (Εἰκ. 31,2). Ὅμοια. Περὶ τὸ χεῖλος κορυοειδῆς γραμμή. Ἐπὶ

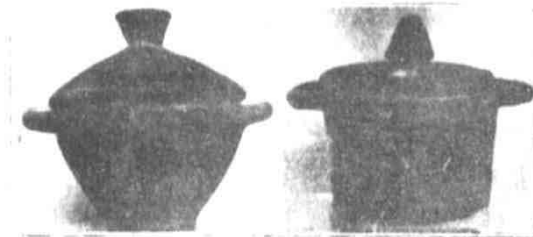

Εἰκ. 31 (Τ. 35.3 Τ. 82.2)

τῆς κοιλίας μέχρι τῆς βάσεως τρία ζεύγη λεπτῶν λευκῶν ζωνῶν κατὰ ἴσας ἀποστάσεις. Ὑπὸ τὸν πόδα πλατύγυροι κύκλοι ἐρυθροί.

44. Τ. 56,2. Μετὰ τοίχου κυρτοῦ ἄνευ καλύμματος ὁμοία τῇ ὑπ' ἀριθ. 41 πρωτοκορινθιακῇ. Ὅμοια Τ. 21,1.

45. Τ. 48,7 (Εἰκ. 30,2). Ὅμοια τῇ προηγουμένη μετὰ καλύμματος, ἐκ' οὗ καὶ ζώνη σχεδίου ζατρικίου. Ἡ ἐκ τῆς σχέσεως τῶν χρωμάτων πηλοῦ καὶ ἐπιχρίσματος ἐντύπωση ἢ αὐτὴ, ὡς καὶ ἐν τοῖς ἐκ τοῦ αὐτοῦ Τ. 48 ἀρωματιστοῖς σκύφοις καὶ ποτηρίοις.

16. Τ. 18α,1 (Εἰκ. 29,2). Μετὰ ἀκτίνων περὶ τὸν πόδα καὶ ἐπὶ τοῦ καλύμματος, καὶ ζωνῶν κυρτημάτων χροσμήρος. Ἐπὶ τοῦ ὄμου ζώνη πτηνῶν. Ὑπὸ τὸν δακτυλιοειδῆ πόδα κύκλος. Ζῶναι περιφερικαὶ καὶ ἐσωτερικῶς.

17. Τ. 62,2. Ἀκτίνες ἐπὶ τοῦ καλύμματος. Ζῶναι περιφερικαὶ ἐπ' αὐτοῦ ὡς καὶ ἐσωτερικῶς τῆς πυξίδος. Ἐπὶ τοῦ ὄμου κυματοειδῆς γραμμή. Ὑπὸ τὸν πόδα



Εἰκ. 32 (Τ. 83,2 Τ. 11,5).



Εἰκ. 33 (Τ. 48,8 Τ. 11,5 Τ. 47,3).

πλατύγυρος κύκλος. Ὁμοία Τ. 32,6 μετὰ ἐπιχειρησμένου μόνον τοῦ καλύμματος (Εἰκ. 28,2).

48. Τ. 37,3 (Εἰκ. 31,1). Ἐπίχρῖσμα καστανὸν ἄνευ κοσμημάτων.

8. ΛΗΚΥΘΟΙ ΠΡΩΤΟΚΟΡΙΝΘΙΑΚΑΙ

Ἡ μεγίστη. Ὑψ. 0,085. Διάμ. 0,066. Ἡ ἐλαχίστη. Ὑψ. 0,047. Διάμ. 0,034.



Εἰκ. 34 (Τ. 48,8 Τ. 11,5).



Εἰκ. 35. (Τ. 27,7 Τ. 29,3).

49. Τ. 25,3. Πηλὸς ὀλίγον ἐψημένος καὶ μαλακός. Ἄνευ κοσμημάτων. Ποὺς ἐπίπεδος.

50. Τ. 83,2 (Εἰκ. 32,1). Τρεῖς λεπτὰ ζῶναι ἐπὶ τῆς κοιλίας. Πηλὸς διάφορος πὺς τοῦ τῶν πρωτοκορινθιακῶν. Ποὺς ἐπίπεδος.

51. Τ. 48,8 (Εἰκ. 33,1). Ζῶναι περὶ τὸ σῶμα καὶ τὸν λαιμόν, ἀκτίνες ἐπὶ τοῦ ὄμου, κύκλοι ἐπὶ τοῦ χεῖλους καὶ γραμμαὶ λοξῶς συναντῶμεναι ἐπὶ τῆς

λαβῆς. Ὅμοιοι T. 29,3 (Εἰκ. 35,2). T. 3α καὶ τρεῖς ἐκ T. 48,8 (Εἰκ. 34,1). Εἰς τινὰς αὐτῶν αἱ ἀκτῖνες πλήρεις λεπτῶν γραμμῶν.

52. T. 83,3. Ὅμοια. Εἰς τὴν θέσιν τῶν ἀκτίνων τοῦ ὄμου ἑλικες ἐκφυόμεναι ἐκ τῶν κάτω.

53. T. 11,5 (Εἰκ. 34,3). Αἱ ἑλικες ἐπὶ τοῦ ὄμου ἐκφυόμεναι ἀπὸ τοῦ λαιμοῦ.

54. T. 42. Ἐντελῶς ὁμοία τῇ προηγουμένῃ.

55. T. 11,5 (Εἰκ. 32,2). Περιφερικαὶ ζῶναι ἐπὶ τῆς κοιλίας καὶ τοῦ λαιμοῦ, κύκλοι ἐπὶ τοῦ χεῖλους καὶ γραμμὴ κατὰ μῆκος τῆς λαβῆς. Ἐπὶ τοῦ ὄμου φύλλα. Ὅμοιοι T. 42 καὶ T. 27,7 (Εἰκ. 35,1).

56. T. 48,8 (Εἰκ. 34,2). Ἐπὶ τοῦ ὄμου γωνίαι πλήρεις λεπτῶν γραμμῶν. Ἡ ἄλλη κόσμησις ὡς καὶ ἐν ταῖς ἀνωτέρω. Ὅμοιοι T. 64,2. T. 47,3 (Εἰκ. 33,3).

Ἐν τῇ τελευταίᾳ κάτωθεν τῶν τριγώνων ζώνη ζατρίχιου.

57. T. 3α. Ὡμος ληκύθου, ἐφ' οὗ ἀντὶ τριγώνων ὀρθοὶ ῥόμβοι πλήρεις λεπτῶν γραμμῶν.

58. T. 19,10. Ἐπὶ τοῦ ὄμου ζώνη πτηνῶν. Ὅμοια T. 11,5. Χρῆσις καὶ χαρακτῶν γραμμῶν.

59. T. 37,4. Ἐπὶ τοῦ χεῖλους ζώνη στιγμάτων, περὶ τὸν πόδα ἀκτῖνες. Ἐπὶ τοῦ ὄμου καὶ τῆς κοιλίας ζῶναι ζῶων ἀνὰ μίαν.



Εἰκ. 36. (T. 18,2)

60. T. 18,2 (Εἰκ. 36). Ἀκτῖνες ἐπὶ τοῦ χεῖλους καὶ περὶ τὸν πόδα. Ἐπὶ τοῦ λαιμοῦ καὶ τῆς λαβῆς κάθετοι γραμμαί. Ἐπὶ

τοῦ ὄμου καὶ τῆς κοιλίας ζῶναι ζῶων καὶ ὡς παραπληρώματα ἑλικες καὶ στιγτοὶ ῥόδαρες. Ἀνωθεν τῶν ἀκτίνων τοῦ ποδὸς ζώνη καθέτου ζικζάκ καὶ σφαιριδίου ἐν καθέτῳ ἄξονι, ἐναλλασσομένων.

61. T. 37,4. Χρῶμα κατὰ μέγα μέρος ἐξίτηλον. Μεταξὺ τῶν ἀκτίνων τοῦ ποδὸς μικρότεροι ἀκτῖνες ὡς ἐν πυξίδι ὑπ' ἀριθ. 39. Ὑπὸ τὸν πόδα κύκλος. Ἐπὶ τῆς κοιλίας ἐν ζώνῃ ἀνὴρ ὀρθὸς μετὰ δύο ἀκοντίων μεταξὺ δύο κάπρων, ὀπισθεν τῶν ὁποίων λέων.

62. T. 11,5 (Εἰκ. 33,2). Ἐπὶ τοῦ χεῖλους καὶ περὶ τὸν πόδα ἀκτῖνες, ὑπὸ τὸν πόδα κύκλος καὶ ἐπὶ τῆς πλατείας λαβῆς λοξῶς συναντώμεναι γραμμαί. Ἡ κοιλία κεκαλυμμένη διὰ πλατείας ζώνης ζατρίχιου. Ἐπὶ τοῦ ὄμου ἐκατέρωθεν ἄνθους λωτοῦ ἀνὰ ἓνα τρέχοντα κύνα. Ἐν τῇ ἀπεικονίσει τῆς κεφαλῆς καὶ τῶν ποδῶν γίνεται χρῆσις καὶ χαρακτῶν γραμμῶν, ὡς καὶ ἐν τῷ ὑπ' ἀριθ. 58.

9. ΟΙΝΟΧΟΑΙ

α. Πρωτοαττικά ἢ Φαληρικά.

Μεγίστη Ὑψ. 0,214. Λ. 0,147. Ἐλάχιστη Ὑψ. 0,09. Λ. 0,05.

63. T. 23,2. Λαβὴ δίδυμος. Καθ' ὅλον τὸ σῶμα λεπταὶ περιφερικαὶ ζῶναι μεταξὺ πλατυτέρων. Λαίμὸς ἐπιχειρισμένος.

64. T. 19,6. Περὶ τὸ σῶμα περιφερικαὶ ζῶναι. Ὡμος ἐπιχειρισμένος ὡς



Εἰκ. 37 (T. 19A. 11).



Εἰκ. 38. (1 = T. 34,2 2 = T. 32A. 5 3 = T. 34,4 4 = T. 48,3).

καὶ λαίμῳ πλὴν τῆς προσόψεως, ἐφ' ἧς μετόπη μετὰ δυσδιακρίτου κοσμήματος. Ἐπὶ τῆς διδύμου λαβῆς πλάγια κτυπήματα χροστήρος.

65. T. 19A.11 (Εἰκ. 37). Ὁμοία τῇ προηγουμένῃ. Ἐν τῇ μετόπῃ τῆς προσόψεως γρύψ.

66. T. 48,3 (Εἰκ. 38,4). Πρὸς τὰ κάτω ζῶναι λεπταὶ. Ἐπὶ τῆς κοιλίας ζώνη κοσμήματος ἐν εἵδει βαθμίδος. Ἐπὶ τοῦ ὦμου ἀκτίνες. Ἐπὶ τοῦ λαίμου ὀκτωειδῆ κοσμήματα. Ἡ ἀνὰ τῆς λαβῆς μέλαινα καὶ ἐκατέρωθεν πλάγια κτυπήματα.

67. T. 32A.5 (Εἰκ. 38,2). Ὁμοία τῇ προηγουμένῃ. Ἐπὶ τοῦ λαίμου ζώνη προιονοειδοῦς κοσμήματος καθέτως. Ἐπὶ τῆς ἀπλῆς λαβῆς γραμμαὶ κατὰ μήκος.

68. T. 62,3. Σχεδὸν ὁμοία. Ἐπὶ τοῦ λαίμου ἐναλλὰξ καθέτως γραμμαὶ καὶ ζιζὰκ πάλιν καθέτως, ἐκ τοῦ συνδυασμοῦ τῶν ὁποίων προέρχεται τὸ προιονοειδὲς κόσμημα τῆς προηγουμένης.

69. T. 34 (Εἰκ. 38,1). Ἐπὶ τοῦ ὦμου καὶ τοῦ λαίμου ζῶναι λογχοειδῶν ὁρίων, ἀνὰ μίαν.

70. T. 34 (Εἰκ. 38,3). Ἐπὶ τῆς κοιλίας ζώνη καθέτων ζιζὰκ. Ἐπὶ τοῦ ὦμου

ἀκτίνες πλήρεις λεπτῶν γραμμῶν καὶ μεταξὺ αὐτῶν στίγματα. Ἐπὶ τοῦ λαιμοῦ τὸ σύνθηρος ὀκτωειδὲς κόσμημα.

71. Τ. 14. Ἐπὶ τοῦ ὤμου ἀκτίνες πλήρεις γραμμῶν. Ἐπὶ τοῦ λαιμοῦ κόσμημα ἐκ πλαγίων ζικζάκ παραλλήλων πολὺ πλησίον ἀλλήλων κειμένων, ὥς ἐν πρωτοκορινθιακῇ ληκύθῳ ὑπ' ἀριθ. 61.

β'. Πρωτοκορινθιακαί.

72. Τ. 65,2. Ὑψ. 0,065. Διάμ. 0,08. Μετὰ τριφυλλοειδοῦς στόματος, πολὺ βραχέος λαιμοῦ καὶ ὤμου βαθμηδὸν ἀνιόντος πρὸς τὸν λαιμόν Ἐπίχρυσμα ἀνοι-



Εἰκ. 39. (Τ. 81 Α).



Εἰκ. 40. (Τ. 78,1)

κτὸν καστανόν. Τρεῖς ζῶναι περιφερικαί τοῦ χρώματος τοῦ πηλοῦ περὶ τὸ μέσον τῆς κοιλίας. Λαβὴ τεθραυσμένη.

73. Τ. 11,3. Ὑψ. 0,088. Διάμ. 0,077. Μετὰ τριφυλλοειδοῦς στόματος, λαβῆς αἰρομένης ὑπὲρ τὸ χεῖλος καὶ ὤμου ἀποτόμως συναντιῶντος τὸν βραχὺν λαιμόν Ἐπίχρυσμα καστανόν ἄνευ ζωνῶν περὶ τὴν κοιλίαν.

74. Τ. 81 Α (Εἰκ. 39). Ὑψ. 0,20. Διάμ. 0,125. Ἐπίχρυσμα κατὰ τὸν ὑπὲρ τὸν πόδα χώρον. Μετὰ ὑψηλοῦ λαιμοῦ. Περὶ τὴν κοιλίαν καὶ τὸν λαιμόν ζῶναι περιφερικαί λεπταί. Ἐπὶ τοῦ ὤμου ζώνη διακοπτομένη καθέτων ζικζάκ.

γ'. Πρωτοκορινθιάζουσαι.

Καὶ τούτων ἡ σχέσις πρὸς τὰς πρωτοκορινθιακὰς εἶναι οἷα ἡ τῶν ὁμοίων κοτυλῶν καὶ πυξίδων πρὸς τὰς τῶν αὐτῶν σχημάτων πρωτοκορινθιακάς.

75. 28,3. Ὁμοία τῇ ὑπ' ἀριθ. 73. Ἐπίχρυσμα καστανομέλαν.
 76. T. 67,1. Ὁμοία. Ἐπίχρυσμα καστανοερυθρόν.
 77. T. 78,1 (Εἰκ. 40). Ὁμοία τῇ ὑπ' ἀριθ. 72. Ἐπίχρυσμα μέλαν. Ἐπὶ τῆς



Εἰκ. 41. (1 = T. 27,5, 2 = 50,4, 3 = 48,4, 4 = 33,6, 5 = 34).

λαβῆς πλάγιοι γραμμαί. Ὁμοιοὶ μετὰ μέλανος ἢ ἐρυθροκαστανοῦ ἐπιχρίσματος, μετὰ τῶν (τριῶν ἢ μιᾶς) περιφερικῶν ζωνῶν κατὰ τὸ μέσον τῆς κοιλίας, μετὰ



Εἰκ. 42. (1 = T. 59,1, 2 = 29,1, 3 = 17,3, 4 = 18, A 3, 5 = 37,5).

τῶν πλαγίων γραμμῶν ἐπὶ τῆς λαβῆς ἢ μιᾶς γραμμῆς κατὰ μῆκος τῆς λαβῆς ἐκ τῶν T. 58,3, T. 57,2, T. 81,2, T. 71,3, T. 78,1, T. 31,3, T. 19,3, T. 47,5, T. 65,2.

δ'. Διάφοροι.

78. T. 48,4. Ὑψ. 0,058. Διάμ. 0,047 (Εἰκ. 41,3). Πρώιμος ἀττική, πολὺ ὁμοία ζουσα πρὸς τὰς Φαληρικὰς, μετὰ βραχυτέρου λαιμοῦ καὶ λαβῆς αἰρομένης ὑπὲρ

τὸ χεῖλος, ἐφ' ἧς κατὰ μῆκος γραμμὴ. Ἐπὶ τοῦ ὤμου κατακόρυφοι γωνῖαι, ἐντὸς τῶν ὁποίων ἄλλαι ἐνάλληλοι, καὶ ἀστερίσκοι, ἀμφοτέρω πλαισιούμενα διὰ σπείρας ἢ στρεπτοῦ. Ἐκατέρωθεν ἐπὶ τοῦ ὤμου ἀνὰ ἓνα ὀφθαλμόν. Πρὸ βλ. πρωτοαττικὴν

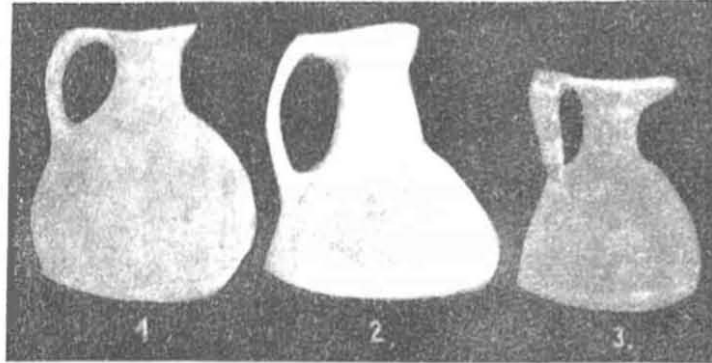

Εἰκ. 43. (1 = 27,5, 2 = 17,2, 3 = 36,4).

ἐν JB 1887 fig. 13, ἰωνικὰς Augenkannen ἐν Kichn, Fouilles de Vroulia σ. 290 καὶ ἰωνικοὺς Augenamphoren ἐν AM. 1900, 96 κ.έ.

79. T. 50,4. Ὑψ. 0,007. Διάμ. 0,058 (Εἰκ. 41,2). Πρωτοαττικὴ μετὰ τριγυλ-



Εἰκ. 44. (1 = 16,2, 2 = 18,2, 3 = 18 A. 1, 4 = 31,1, 5 = 62,1, 6 = 32,1, 7 = 16,3, 8 = 18,1)

λοειδοῦς στόματος, λαβῆς αἰρομένης ὑπὲρ τὸ χεῖλος μετὰ γραμμῆς καὶ ἀνεπτυγμένου ποδός. Ὑπὲρ τὸν πόδα ζώνη γωνιῶν. Ἐπὶ τοῦ ὤμου τετράπλευρα μετὰ τῶν διαγωνίων καὶ μεταξὺ αὐτῶν κάθετα ζιζζάκ. Λαιμὸς ἐπιτεχισμένος.

80. Τ. 33,6. Ύψ. 0,075. Διάμ. 0,058 (Εἰκ. 41,4). Μετὰ τριφυλλοειδοῦς στόματος, διδύμου λαβῆς ὑπερεχούσης τοῦ χεῖλους καὶ ἀνεπτυγμένου μετ' ἀκτίνων ποδός. Ἐπὶ τοῦ ὅμου πτηνὸν μεταξὺ δύο λεόντων καὶ κάτωθεν τοῦτων ζώνη ζαιρικίου. Πηλὸς ἐρυθρός,λέοντες διὰ μέλανος μετὰ χροῆσεως καὶ χαρακτῶν γραμμῶν (Κορινθιάζον)

81. Τ. 37,5 (Εἰκ. 42,5). Ύψ. 0,055. Διάμ. 0,062. Στόμα εὐρὸν τριφυλλοειδές



Εἰκ. 45. (1 = 48.2, 2 = 62.1, 3 = 55.2, 4 = 74.1, 5 = 16.1, 6 = 71.1, 7 = 11.2, 8 = 64.3, 9 = 56.1, 10 = 19 A.1, 11 = 18 A.1)

ἄνευ λαιμοῦ. Πηλὸς ἐρυθρός, ἐπίχρσιμα βαθὺν ροζανόν. Ἐπὶ τῆς λαβῆς κυματοειδὲς γραμμή.

82. Τ. 59,1. Ύψ. 0,116. Διάμ. 0,07 (Εἰκ. 42,1). Ἐπιμήκης μετὰ ἀνεπτυγμένου ποδός, τριφυλλοειδοῦς στόματος καὶ λαβῆς αἰσομένης ὑπὲρ αὐτό. Γάνωμα τὸ τῶν μετέπειτα ἀτιζῶν. Ὁμοία μικροτέρα ἐν Τ. 17,3 (Εἰκ. 42,3). Ὁσαύτως τὸ σῶμα τῆς ἐκ Τ. 4.

83. Τ. 29,1 (Εἰκ. 42,2). Ἐκ πηλοῦ χονδροζόκκου, μετ' εὐρέος στόματος, ἄνευ ἐπιχρίσματος. Ύψ. 0,086. Δ. 0,065.

84. Τ. 27,5. Μετὰ τριφυλλοειδοῦς στόματος, σφαιρικῆς βάσεως καὶ ὑψη-

λης διδύμου λαβῆς. Πηλὸς κορινθιακὸς ἄνευ ἐπιχρίσματος. Ύψ. 0,085. Λ. 0,080.

85. Τ. 70,1. Ὁμοία τῇ προηγουμένῃ ἐκ πηλοῦ ὀχροῦ ἐρυθροῦ. Ὁμοίαι Τ. 82,3. Τ. 55α,3.

86. Τ. 79,1. Κορινθιακὴ μετὰ πεπλατυσμένης βάσεως (ἀρύβαλλος μετ' ἀποκεκομμένου τοῦ κάτω ἡμίσεος). Ἐπὶ τοῦ χεῖλους κύκλοι, ἐπὶ τοῦ ὅμου κτυπήματα χρυσήρεος καὶ ὑπ' αὐτὰ ζώνη πτηνῶν.

87. Τ. 36,4 (Εἰκ. 43,3). Ὁμοία Πηλὸς ἐρυθρός. Ἐπὶ τοῦ χεῖλους κτυπήματα χρυσήρεος.

88. Τ. 47,2 (Εἰκ. 43,2). Ὁμοία ἐκ κορινθιακοῦ πηλοῦ ἄνευ ἐπιχρίσματος.

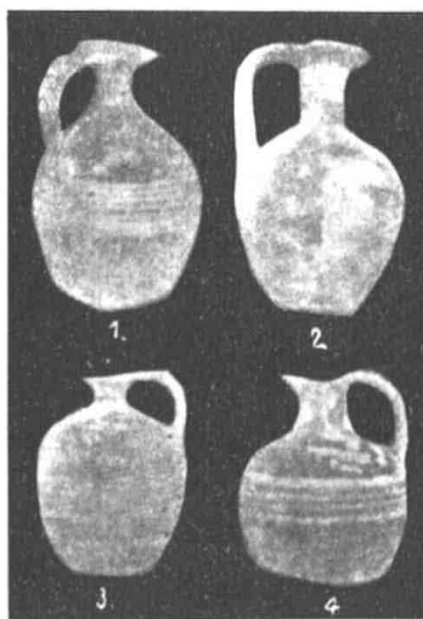

Εἰκ. 46. (1 25,4, 2 58,4, 3 28, 24 19 Α 2).



Εἰκ. 47. (Τ. 32 Α 4).

89. Τ. 11,4. Ὁμοία τῇ προηγουμένῃ ἐκ πηλοῦ ἐρυθροῦ.

90. Τ. 83,5. Ὁμοία ταῖς προηγουμέναις κατὰ τὴν μορφήν, ἐξ ἐρυθροποῦ πηλοῦ μετὰ τοιφυλλοειδοῦς στόματος, μετὰ μελαινῶν ζωνῶν περὶ τὴν βάσιν καὶ κορυφοειδῶν ἐπὶ τοῦ ὅμου.

91. Τ. 18α,3 (Εἰκ. 42,4). Μετὰ στρογγύλου στόματος ἀποκλίνοντος καὶ ὀψηλῆς λαβῆς. Ἐπίχρσιμα καστανόν. Ζώνη τοῦ χρώματος τοῦ πηλοῦ περὶ τὴν κοιλίαν καὶ καστανὴ περὶ τὸ ἐσωτερικὸν χεῖλος. Ὁμοία Τ. 36,5. Τ. 67,1.

92. Τ. 34 (Εἰκ. 41,5). Μετὰ ὀξείας κοιλίας. Ἐπὶ τοῦ ὅμου διὰ βαθέος καστανοῦ γραμμικά κοσμήματα. Γῆ ἐρυθρά.

10. ΣΚΥΦΟΙ

93. T. 16,2 (Εἰκ. 44,1). Ἄνευ λαβῆς μετὰ πολὺν ἀναπεπταμένον τοῦ χεῖλους, ἐφ' οὗ ὀπή. Ἐπίχρυσμα ἐρυθροκαστανόν.

94. T. 74,1 (Εἰκ. 45,4). Ὑψ. 0,037. Διάμ. 0,10. Μετὰ μιᾶς ὀττοειδοῦς λαβῆς καὶ ζωνῶν ἐσωτερικῶς καὶ ἐξωτερικῶς. Περὶ τὸ χεῖλος κυματοειδὴς γραμμή.

95. T. 29,2. Μετὰ μιᾶς λαβῆς καὶ μικρόν τι ἀποκλίνοντος χεῖλους. Ἐσωτερικῶς καὶ ἐξωτερικῶς ἐπίχρυσμα μέλαν. Ἐπὶ τῆς λαβῆς πλάγαι γραμμαί. Πηλὸς ὠχρὸς ἐρυθρός. Ὅμοιοι μετὰ μέλανος ἢ καστανοῦ ἢ σποτεινοῦ ἐρυθροῦ ἐπιχρί-



Εἰκ. 48. (T. 25,4).

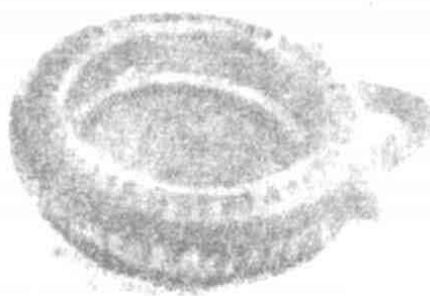

Εἰκ. 49. (T. 33,7).

ματος ἐν T. 10,1. T. 11,1. T. 18,1 (Εἰκ. 44,8). T. 19,1 (τοφεῖς). T. 19,7. T. 25,1. T. 23. T. 27,1. T. 28,1. T. 31,1 (Εἰκ. 44,4). T. 32,1 (Εἰκ. 44,6). T. 34. T. 37,1. T. 56,1 (Εἰκ. 45,9). T. 57,1. T. 58,1. T. 74,1 (Εἰκ. 45,4). T. 82,1. T. 83,1. Οὗτοι φέρουσιν ἐπὶ τῆς λαβῆς γραμμάς καθέτους ἢ πλαγίας ἢ καὶ ἀμφότερα, ἐπὶ δὲ τοῦ χεῖλους ἐσωτερικῶς μίαν ἢ περισσοτέρας περιφερικὰς ζώνας ἢ κτυπήματα χρωστικῆς ἢ ἐνίοτε ἀμφότερα.

96. T. 62,1 (Εἰκ. 45,2). Ὅμοιος. Περὶ τὴν βάσιν περιφερικὰ ζῶναι καὶ ὑπὲρ αὐτὰς κύκλοι ἀκανόνιστοι.

97. T. 48,2 (Εἰκ. 45,1). Τοῦ αὐτοῦ σχήματος πρωτοαττικὸς. Ποὺς δακτυλοειδής, ὅπ' αὐτὸν κύκλος καὶ ὑπὲρ αὐτὸν ἀκτῖνες, μετὰ τὸν ὅποιον ἀνὰ ἓν στίγμα. Ἐπὶ τοῦ ἐξωτερικοῦ χεῖλους ζώνη ζατριχίου καὶ ὑπ' αὐτὴν περιφέρεται ζώνη

μετά ἄνθους. Ἐκ τοῦ αὐτοῦ Τ. 48 δύο ἔτερα μετ' ἐπιπέδου ποδὸς καὶ ἄνευ τῶν κοσμημάτων (Εἰκ. 44,2).

98. Τ. 10,2. Μετὰ πολὺ ἀναπεπταμένου τοῦ χεῖλους (Εἰκ. 45, 8. 10. 11). Ὅμοιοι Τ. 11,2 (δύο) (Εἰκ. 45,7). Τ. 27,2. Τ. 37,2. Τ. 47,4. Τ. 70,2 (δύο). Τ. 71,1 (Εἰκ. 45,6). Τ. 81,1. Τ. 83,1. Καὶ ἐν τούτοις ἡ κόσμησις τῆς λαβῆς καὶ τοῦ ἐσωτερικοῦ χεῖλους ὡς ἐν τοῖς ὑπ' ἀριθ. 95. Ἡ ἐξωτερικὴ αὐτῶν ἐπιφάνεια ἢ ἐπιχρίεται ὅλη ἢ μόνον ὁ περὶ τὴν βάσιν χώρος, ὅποτε ὑπὸ τὸ χεῖλος περιφέρεται πλατεῖα κυματοειδὴς γραμμή.

99. Τ. 36,1. Διαφέρων τῶν δύο τύπων τῶν ὑπ' ἀριθ. 95 καὶ 98 Σῶμα σχετικῶς ταπεινότερον. Ἡ κοιλία διὰ συγκλίσεώς τινος πρὸς τὰ ἄνω χωρίζεται



Εἰκ. 50. (1 = Τ. 48,1. 2 = Τ. 64,5, 3 = Τ. 48,1)

τοῦ μικρόν τι ἀποκλίνοντος χεῖλους. Ἐσωτερικῶς καὶ ἐξωτερικῶς ἐπίχρισμα μέλαν (σχεδὸν ἀττικὸν γάνωμα). Ὅμοιοι μετὰ μέλανος ἢ ἐρυθροῦ ἐπιχρίσματος. Τ. 18Α,1 (Εἰκ. 45,3). Τ. 36,1. Τ. 50,1 (δύο). Τ. 55,1. Τ. 62,1 (Εἰκ. 44,5). Τ. 71,1. Τ. 79,1. Ὁ Τ. 16,3 (Εἰκ. 44,7) πολὺ μεγαλύτερος φέρει ἐπίχρισμα ἐρυθρὸν καὶ ὑπὸ τὴν βάσιν.

100. Τ. 10,3. Μετὰ μικρόν τι ἀποκλίνοντος χεῖλους, ὡς οἱ ὑπ' ἀριθ. 95, καὶ δύο ὀριζοντίων λαβῶν κατὰ τὸ μέσον τῆς κοιλίας. Ἐπίχρισμα μέλαν ἐσωτερικῶς καὶ ἐξωτερικῶς. Ἐπὶ τοῦ ἐσωτερικοῦ χεῖλους περιφερικαὶ ζῶναι τοῦ χρώματος τοῦ πηλοῦ. Ὅμοιοι μετὰ μέλανος ἢ ἐρυθροῦ ἐπιχρίσματος. Τ. 23α,4. Τ. 31,2. Τ. 58,2.

101. Τ. 29,2. Μετὰ δύο ὀριζοντίων λαβῶν καὶ χεῖλους ἄνευ ἀποκλίσεως. Ἐπίχρισμα μέλαν ἐσωτερικῶς καὶ ἐξωτερικῶς, ἀφιεμένης ἐπὶ τῆς κοιλίας ζώνης

τοῦ χρώματος τοῦ πηλοῦ κατὰ τὴν γραμμὴν τῶν λαβῶν. Ὅμοιοι μετὰ μέλανος ἢ καστανου καὶ ἐρυθροῦ ἐπιχρίσματα. Τ. 17,2. Τ. 16,1 (Εἰκ. 45,5). Τ. 55α,2 (Εἰκ. 45,3). Τὸ χεῖλος τῶν δύο τελευταίων τετμημένον ὀριζοντίως καὶ ἐπ' αὐτοῦ κτυπήματα χρωστήρος ἢ τριγωνίδια.

II. ΔΙΑΦΟΡΑ

102. Τ. 33,3. Ἀρύβαλλος κορινθιακὸς μετὰ τοῦ συνήθους κατὰ τὴν κοιλίαν κοσμήματος.

103. Τ. 33,4. Ἀρυβαλλοειδὴς λήκυθος ἐκ κορινθιακοῦ πηλοῦ ἄνευ ἐπιχρίσματος. Ὅμοιον Τ. 27,5 (Εἰκ. 43,1).

104. Τ. 19,2 (Εἰκ. 46,4). Ἀρυβαλλοειδὴς λήκυθος. Ἐπίχρυσμα μέλαν μετὰ λεπτῶν ζωνῶν τοῦ χρώματος τοῦ πηλοῦ περὶ τὴν κοιλίαν. Ὅμοια Τ. 28,2 (Εἰκ. 46,3) μετὰ καστανοῦ ἐπιχρίσματος.

105. Τ. 32Α,4. Ἀμφορίσκος. Ζῶναι περὶ τὴν κοιλίαν. Ὑψ. 0,10. Διάμ. 0,085. Ἐπίχρυσμα καστανόν (Εἰκ. 47).

106. Τ. 64,5 (Εἰκ. 50,2). Μικρὸν μόνωτον διὰ τῆς χειρὸς πεποιημένον. Πηλὸς κιτρινωπός. Διὰ βαθέος καστανοῦ ἐπίχρυσις ἐσωτερικὴ καὶ ἐξωτερικῶς γραμμικὰ κοσμήματα.

107. Τ. 33,7 (Εἰκ. 49). Κώθων (λύχνος) μετὰ περιφερικῶν ζωνῶν καὶ ἐπ' αὐτῶν γραμμὰι καθέτως. Ὑψ. 0,031. Διαμ. 0,073.

108. Τ. 58,4 (Εἰκ. 46,2). Ἀρυβαλλοειδὴς λήκυθος ἐκ κορινθιακοῦ πηλοῦ.

109. Τ. 25,4. Ὑψ. 0,105. Διάμ. 0,064. Ἀρυβαλλοειδὴς λήκυθος πρωτοαττική. Ἐπὶ τοῦ κάτω μέρους ζῶναι περιφερικαί. Ἐπὶ τῆς κοιλίας ζώνη καθέτων ζικζάκ. Ἐπὶ τοῦ ὄμου ζώνη ἀνθῶν τριπετάλων ἐντὸς ἐλλειψοειδοῦς πλαισίου ἀκριβῶς ὡς ἐν σκύφῳ ὑπ' ἀριθ. 97 (Τ. 42,2). Ἐπὶ τοῦ λαιμοῦ σύστημα παραλλήλων ζικζάκ ὀριζοντίως ὡς ἐν οἰνοχόῃ ὑπ' ἀριθ. 71. Ἐπὶ τοῦ χείλους κύκλοι καὶ ἐπὶ τῆς λαβῆς κτυπήματα χρωστήρος. Ὅμοια ταύτη μία ἐκ τοῦ αὐτοῦ τάφου μετὰ μόνον περιφερικῶν ζωνῶν ἐπὶ τῆς κοιλίας καὶ τῶν κοσμημάτων τῆς λαβῆς καὶ τοῦ χείλους (Εἰκ. 48,1 καὶ 46,1).

110. Τ. 48,1 (Εἰκ. 50,3). Πρωτοαττικὸν ποτήριον μετὰ ὑψηλοῦ σώματος καὶ μιᾶς λαβῆς φερούσης στήριγμα καὶ κατὰ τὸ μέσον. Ζῶναι περιφερικαὶ καὶ μεταξὺ αὐτῶν κάθετα ζικζάκ καὶ τὰ ἐν εἵδει βαθμίδων κοσμήματα. Ζῶναι πλατύ-



Εἰκ. 51. (Τ. 3α).

τεραι καὶ κατὰ τὴν ἐσωτερικὴν ἐπιφάνειαν, πλάγαι δὲ γραμμαὶ ἐπὶ τοῦ χεῖλους καὶ τῆς λαβῆς. Ὑψ. 0,103. Λιάμ. 0,09.

111. Τ. 48,1 (Εἰζ. 50,1). Ὅμοιον πρωτοαττικόν. Ὑπὸ τὸ χεῖλος ζώνη ζικζιάζ διαζοπιμένου καὶ ἐπὶ τῆς κοιλίας ζώνη ἐλίκων, ἀφ' ὧν ἐξαρτῶνται οἶονεῖ

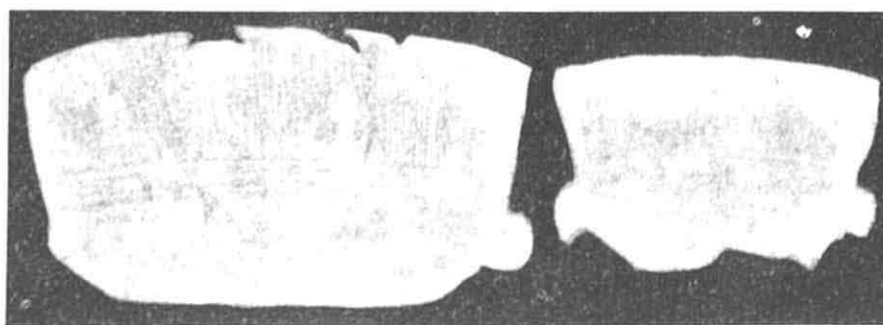

Εἰζ. 52. (1 = Τ. 40, 2 = Τ. 41)

θύσανοι, συναπιόμενων ἀνὰ δύο ἐν σχήματι καρδίας. Μικρότεροι ἔλικες παραπληρωματικῶς. Ὑψ. 0,102. Λιάμ. 0,085.

112. Τ. 48,1. Ὅμοιον πρωτοαττικόν. Ἐπὶ τοῦ σώματος αὐτοῦ κάθετοι γραμμαὶ καὶ ζικζιάζ ἐναλλάξ, ὡς ἐπὶ τοῦ λαμποῦ τῆς ἐπ' ἀριθ. 68 q αληρικῆς οἰνοχόης.

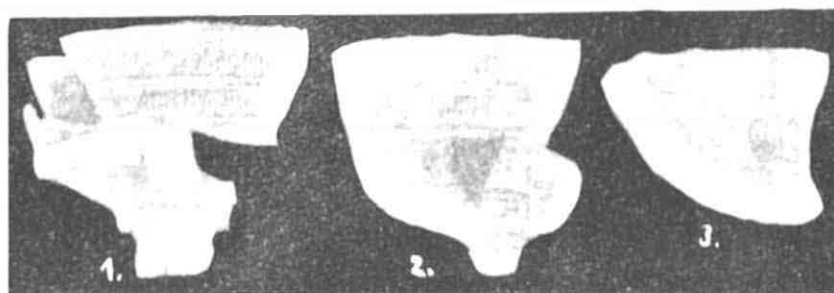

Εἰζ. 53. (Τ. 14)

Ὑψ. 0,077. Λιάμ. 0,045. Ὅμοιον τεμάχιον Τ. 83,4. Ἄλλον ὅμοιον μέρος κοιλίας, ἐφ' ἧς σχέδιον ζαιριζίου. Τ. 54.

113. Τ. 3α (Εἰζ. 51). Πρωτοαττικὴ κύλιξ μετὰ ὑψηλοῦ διαμήτου (αἶρου) ποδός, παρομοίου τοῖς βοιωτικοῖς, συγζωλληθεῖσα οὐχὶ πλήρης ἐκ τῶν ἐν τῇ πυρᾷ τεμαχίων. Ὑψ. 0,115. Λιάμ. χεῖλος 0,097. Λαβαὶ ὠτοειδεῖς συγζωλλημέναι κατὰ τὴν βάσιν τῆς κύλικος. Ἡ ἐσωτερικὴ ἐπιφάνεια μέλαινα. – Λιά δεσμῶν ἐκ καθέτων ἢ ἐκ καθέτων ἄμα καὶ λοξῶν γραμμῶν διαφοῦνται αἱ δύο ζῶναι τῆς ἐξωτερικῆς αὐτῆς ἐπιφανείας εἰς μετόπισ, αἵτινες πληροῦνται διὰ τετραπόδων, πτηνῶν, γεωμετρικῶν σχημάτων καὶ ἐσχηματισμένων q ρυτικῶν κοσμημάτων μηδενὸς τηρουμένου κανόνος συμμετρίας ἢ ἀντιστοιχίας. Ὅμοίως πληροῦνται καὶ αἱ διὰ τῶν

διατμήσεων σχηματιζόμεναι μετόπισι τῶν δύο ζωνῶν τοῦ ποδός. Ὁ πούς πλαισιού-
ται κάτω διὰ κοσμήματος ἐν εἶδει σιρπετοῦ ὁμοίου τῇ τῆς ὑπ' ἀριθ. 78 οἰνοχύης.

114. Τ. 40 (Εἰκ. 52,1). Ὁμοίας κύλικος ἄνω μέρος συγκολληθὲν ἐκ τεμα-
χίων τῆς πυρᾶς. Λιάμ. 0,20. Ἐσωτερικῶς ζώνη τοῦ χρώματος τοῦ πηλοῦ. Ἐξωτε-
ρικῶς μόνον γεωμετρικά κοσμήματα.

115. Τ. 14. Ὁμοίας τεμάχια. Περὶ τὸ χεῖλος ζώνη πτηνῶν σφόδρα ἐσχη-
ματισμένων. Παρομοίων κυλίκων τεμάχια, τῶν ὁποίων ἐν φέρει κόσμημα περὶ
τὸ χεῖλος κυματοειδὲς ἐπιτεκολλημένον (impasto) (Εἰκ. 53).

116. Τ. 41 (Εἰκ. 52,2). Ἄνω μέρος ὁμοίας κύλικος συγκολληθὲν ἐκ τεμα-
χίων. Λιάμ. 0,14. Ἄνω περὶ τὸ χεῖλος ζώνη μακροπόδων καὶ μακρολαίμων βο-
σκότων πτηνῶν σφόδρα ἐσχηματισμένων. Πρβλ. ΑΕ 1911, 246 κ.έ.

Γ' ΟΙ ΣΙΔΗΡΟΔΕΤΟΙ

Τοῦ τάφου (Πρβλ. σελ. 25, 87) τὸ πλάτος εἶναι περίπου 4,80 μ., οἱ δὲ
σιδηρόδετοι κεῖνται ἐντὸς αὐτοῦ ὁ εἰς πλησίον τοῦ ἄλλου εἰς δύο ἢ καὶ πλείονα
ἐπ' ἀλλήλα στρώματα. ἑστραμμένοι πάντες ἐξ Ἀνατολῶν πρὸς Ἀυσμᾶς¹ (Εἰκ. 54,
55, 56, 57, 58).

¹ Το πρωτοφανὲς τοῦ τύφου ἐν θέσει πολυσυνχυσίω καὶ ὥρᾳ τοῦ ἔτους προσφορωτάτη ἐκίνησεν,
ὡς ἦτο φυσικόν, ζωηρότατον τὸ ἐνδιαφέρον τύπου καὶ κοινού, καὶ κατὰ ἑκατοντάδας κατεβίβαζεν ὁ ἡλεκτρι-
κὸς τροχόδρομος τοὺς ἐξ Ἀθηνῶν καὶ περιχώρων διαφόρων ταξείας, ἡλικίας καὶ φύλον προσκυνητάς τῶν
μυστηριωδῶν τροχονοῶν, τῶν ὁποίων ὁ τάφος εὐρέθη ἐν τῇ φαληρικῇ ἀκτῇ. Παρορμώμενοι καὶ ἐκ τοῦ
ἐνδιαφέροντος τούτου πολλοὶ τῶν ἡμετέρων, ἀρχαιολόγοι ἢ ἀρχαιολογούντες, ἐξέφρασαν διαφωτιστικά, ἐν
τῇ ἡμερησίᾳ τύπῳ γνώμας, τὰς ὁποίας συνοψίζομεν ὡδε:

1. Ἐν φύλλῳ Πατριδὸς 7740, 17 Ἰουλίου 1915, ὁ κ. Α. Φιλαδελφεὺς νομίζει ὅτι πρόκειται περὶ δούλων
καὶ δι' τῶν ἀργυρωνήτων μεταλλουργῶν τοῦ Λαυρίου (Ἀθην. VI σ. 272, 6) τῶν κατὰ τὰ μέσα τοῦ Δ' αἰῶ-
νος στασιασάντων καὶ ἐκίθην (ἢ Σουνίου), δησόντων τὴν Ἀττικὴν. Συνιστῶνται καὶ μέτρα προληπτικά τῆς
καταστροφῆς τῶν σκελετῶν.

2. Ἐν φύλλῳ Ἀθηνῶν 18 Ἰουλίου 1915, κ. Χ. Ἡλιοπούλλου πολλὰ περὶ τὸ θέμα καὶ ὡς πρὸς τὴν ἐπο-
χὴν «εἶναι γνωστόν ὅτι κατὰ τὸν Ε' καὶ Α' αἰῶνα τὸ μέρος τοῦτο ἐχρησίμει διὰ τὴν ταφὴν τῶν καταδικῶν
καὶ τῶν δούλων». Ποθεν τοῦτο γνωστόν;

3. Ἐν φύλλῳ Ἑστίας 7683, 20 Ἰουλίου 1915, ὁ κ. Α. Κεραμοπούλλος υποθέτει ὅτι τὸ νεκροταφεῖον
τιθανῶς ἔξετινεντο ἑκατέρωθεν ταλαιῆς τινος πρὸς τὴν θάλασσαν ὁδοῦ, οὗ μέρος ἀνεσκάφη πρὸ τινῶν ἐτῶν
φρονεῖ δι' ὅτι πρόκειται περὶ πειρατῶν συλληφθέντων καὶ ἐν τῷ πλοίῳ δεθέντων (ἐντεῦθεν τὰ πολλά δεσμά)
εἴτα δι' ἐν προχειρῇ δικαστηρίῳ τοῦ Φαλήρου καταδικασθέντων.

4. Ἐν φύλλῳ Ἑστίας, 22 Ἰουλίου 1915, γνώμη τοῦ κ. Στ. Δραγοῦμη, ὅτι εἶναι οἱ Ἀγνώτες Ἀργεῖοι ἡρώες

5. Ἐν φύλλῳ Ἀθηνῶν, 23 Ἰουλίου 1915 διαμαρτυρία κ. Χ. Ἡλιοπούλλου καταπολεμοῦσα τὴν γνω-
μὴν τῶν δυσωνύμων σχολῶν τοῦ μαλλιαρισμοῦ καὶ ἀθεϊσμοῦ, τοῦ σοσιαλισμοῦ καὶ τοῦ ἐλευθεροφρο-
νισμοῦ, καθ' ἣν προϋποτιθεμένης μαρτυρικῆς ταφῆς ζώντων ὁ ἑλληνικὸς κόσμος καταβιβάζεται εἰς τὸ ἐπι-
τιδον τοῦ βαρβαρικοῦ.

6. Ἐν φύλλῳ Ἑστίας 7689, Ἰουλίου 26, 1915 δεύτερον ἄρθρον κ. Α. Κεραμοπούλλου, καθ' ὃ οὔτε
περὶ αἰχμαλώτων ἢ ναυαγῶν τῆς Σιλαμίνος πρόκειται (ἀφού τὸ κοινοτάφιον εὐρίσκεται μεταξὺ ταφῶν προ-
σηδικῶν) οὔτε περὶ Ἀγνῶτων Ἀργείων οὔτε περὶ τουρκικῶν θυμάτων ἀλλὰ περὶ ναυτικοῦ ἀδικήματος, κατὰ
τινα δι' τροποποιήσιν τῆς ἐν τῷ πρώτῳ ἁρθρῳ γνώμης τὰ πολλὰ δεσμά πρέπει νὰ ἐξηγηθῶσιν οὐχὶ ἐκ τοῦ
τροπῶν τῆς συλλήψεως αὐτῶν ἀλλ' ἐκ τοῦ τρόπου τῆς θανατώσεως, ὅστις εἶναι ὁ ἀποτυμπανισμὸς ὁ ἀγνώ-
στους ἐπὶ τοῦ πεντεσφύγγου ξύλου τοῦ Ἀριστοφάνους (Ἰππ. 1044).

Αἱ κεφαλαὶ αὐτῶν, εἴτε εἰς τὸ αὐτὸ στρώμα ἀνήκουν εἴτε εἰς διάφορα, δὲν εὐρίσκονται πάντοτε ἐπὶ τῆς αὐτῆς εὐθείας γραμμῆς, ἀλλὰ χωροῦσι πρὸς τὰ εμπρός ἢ πρὸς τὰ ὀπίσω ἀνωμάλως. Τὸ διάστημα μεταξὺ τῆς κεφαλῆς καὶ τῶν



Εἰκ. 54 Γενικὴ ἀποψὶς τοῦ τάφου τῶν σιδεραδέτων. (Εἰς τὸ βάθος ἡ δὸς ἐνοῦσα τὴν λεωφόρον Συγγροῦ πρὸς τὴν Παραλιακὴν).

ἄκρων ποδῶν δυοὶ μάλιστα προεκβαλλομένον νεκρῶν, ἀνερχόμενον εἰς 2,50 μ. περίπου, ἀποτελεῖ τὸ μῆκος τοῦ τάφου. Ἡ μερικώτερά ἐνὸς ἐκάστου αὐτῶν περι-

7. Ἐν φύλλῳ Καιρῶν, 28 Ἰουλίου 1915 ὁ κ. Α. Φιλαδέλφειος, μετὰ βαθύτην καὶ ἐκτενέστατην μελέτην, ἐξασκρεῖ τὸ εἶδος τῆς ποιητῆς, ἥτις εἶναι ἡ τῆς προσηλωσεὶς ταυτιζομένη κατ' αὐτὸν πρὸς τὸ ὄνομα τοῦ καθηγητοῦ κ. Τσοῦντα κατὰ πρῶτον ὑποδείχθην πεντεσύνταξον ξόλον τοῦ Ἀριστοφάνους, εἰμένει δὲ εἰς τὴν γνώμην αὐτοῦ, οφειλομένην τῷ κ. Β. Στάη, ὅτι πρόκειται περὶ τῶν στασιασάντων δούλων τοῦ Λαέρτου.

8. Ἐν φύλλῳ Ἑφημερίδος, 14 καὶ 16 Αὐγούστου 1915 ὁ κ. Γ. Ζηκίδης μετὰ μακροτάτην συζήτησιν καταλήγει εἰς τὴν μετ' ἐπιφυλάξεως γνώμην, ὅτι πρόκειται περὶ δημοσίων δούλων χρησιμοποιουμένων οὐκ νεκρῶν, αἵτινες ἐπαναστάτησαν.

9. Ἐν φύλλῳ Ἑθνὸς τῷ 2. Αὐγούστου 17, 1915. Α. Κεραμοπούλλου τρίτον ἄρθρον, ἐν ᾧ ἀποκρούεται ἡ γνώμη περὶ δούλων καὶ προσηλωσεὶς ὡς ὅρου, ἐλέγχονται δὲ καὶ αἱ τοῦ ὑπ' αριθ. 7 δημοσιεύματα. Πρὸς τοῦτο διασαφηνίζεται ἡ χρῆσις τοῦ πεντεσύνταξον δια παραβολῆς πρὸς τὴν προσπαταλέυσιν τοῦ Προμηθεὺς ἐπὶ τοῦ βράχου κατὰ Ἡσίοδον καὶ Αἰσχύλον.

10. Κατὰ κ. Δραγατσην ἀπεπνίγησαν οἱ κλοιόδετοι ἐν αἷ τοπῶν ἐνέστησαν

11. Κατὰ κ. Πατσουρακὸν πρόκειται περὶ θεμάτων τῆς τυραννίας τῶν τριακοντα

Ἄν καὶ πρὸς διάκρισιν τῶν δούλων ἀπὸ τῶν ἐλευθέρων οὐδὲν συμβάλλεται ἡ γνώσις τοῦ ἀνθρωπολογικοῦ τύπου, γνωστοῦ ὄντος, ὅτι ἐν τῇ πολιτείᾳ τῶν ἀρχαίων ὡπλήρον πλείστα περιπτώσεις μεταβάσεως ἀπὸ τῆς τάξεως τῶν δούλων εἰς τὴν τῶν ἐλευθέρων καὶ ταναταλιν, ὡς ἀναγεγραμμένον καὶ τὰ ὑπο μνησίων γραφέντα.

12. Ὑπὸ κ. Γ. Κούμαρη «Οἱ σκελετοὶ τοῦ Φαλήρου» ἐν φύλλῳ Ἑστίας Ἰουλίου 16. καὶ «Κρανιολογικαὶ παρατηρήσεις ἐπὶ τῶν κλοιοφόρων τοῦ Φαλήρου» μετὰ καταμετρήσεων ἐν ἰδιαιτέρᾳ πραγματείᾳ

13. Ὑπὸ κ. Ν. Π. Μιχαλάκη «Οἱ σκελετοὶ καὶ ἡ ἀνθρωπολογία» ἐν φύλλῳ Ἀθηνῶν 26 Ἰουλίου 1915. καὶ ἐπὶ τῶν σκελετῶν μία ἐπιστημονικὴ συζήτησις ἐν φύλλῳ Πατρίδος 26 Ἰουλίου 1915.

γραφὴ γίνεται ἐπὶ τῇ βάσει ἀριθμήσεως λαβούσης ὡς ἀφετηρίαν τὴν βορείαν πλευρὰν τοῦ τάφου:

- Νεκρὸς 1. Κεφαλὴ πρὸς τὰ δεξιὰ. Τὸ σῶμα αὐτοῦ ἐν μέρει ὑπὸ τὸ τοῦ δευτέρου καὶ δὴ οὕτως, ὥστε νὰ προβάλλῃ ἡ δεξιὰ πλευρά.
2. Κεφαλὴ ἀριστερά. Διάστασις ποδῶν 0,20.
3. Κεφαλὴ δεξιὰ. Βαθύτερον ἢ ὁ πρῶτος μετὰ προβεβλημένου τοῦ δεξιοῦ ποδός, ὡς ἐφάνη κατὰ τὸν καθαρισμὸν τῶν δύο πρώτων πρὸς μεταφορὰν εἰς τὸ Μουσεῖον.

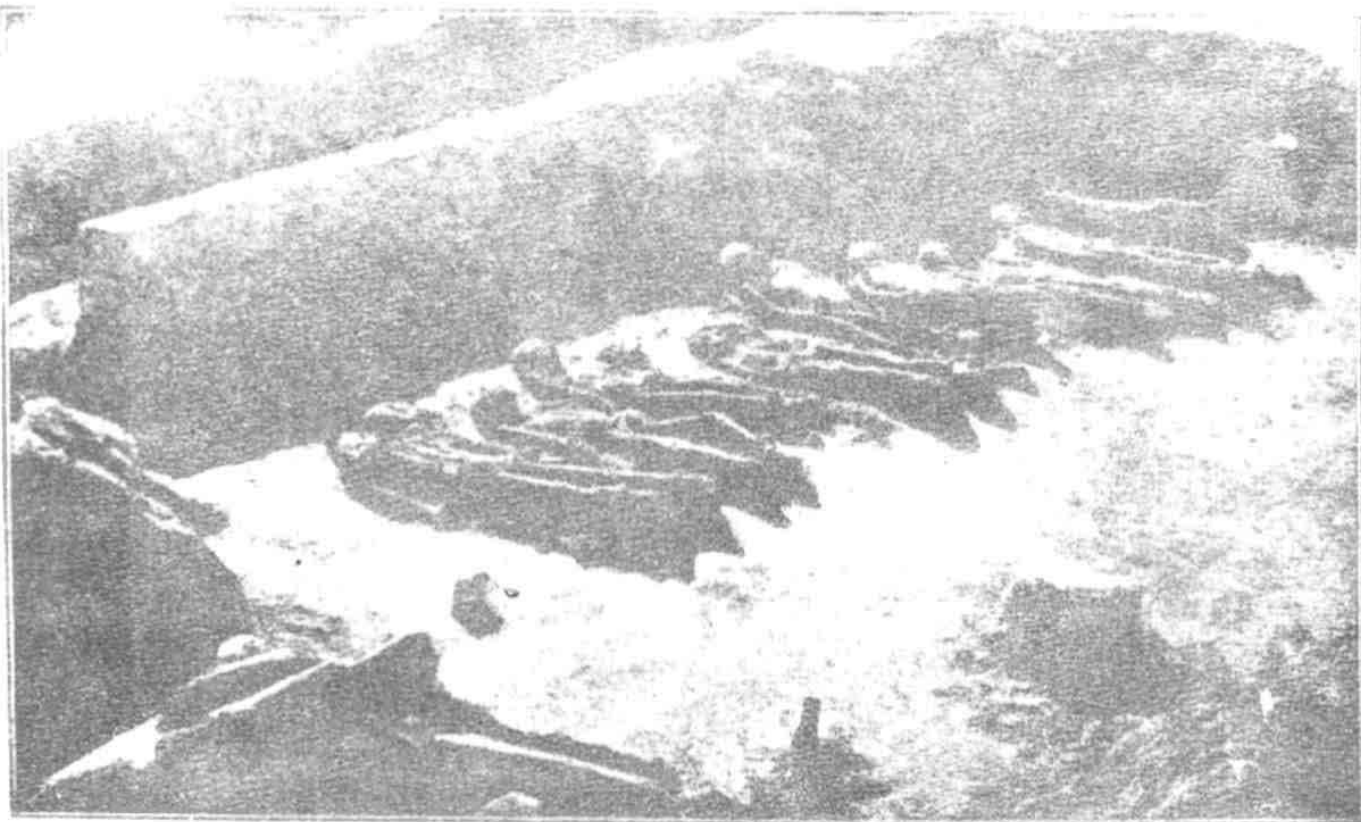

Εἰκ. 55. Ἀπομὲν τοῦ τάφου ἀπὸ Β.

4. Κεφαλὴ ἀριστερά. Ἀριστερὸς ποὺς |προβεβλημένος. Διάστ. ποδῶν 0,20.
5. Κεφαλὴ ἀριστερά. Θέσις ἀνώμαλος. Ἐλαχίστη διάστασις ποδῶν.
6. Κεφαλὴ πρὸς τὰ ἄνω. Ἐν τῷ βαθυτέρῳ στρώματι.
7. Κεφαλὴ ἀριστερά. Διάστασις ποδῶν 0,25.
8. Κεφαλὴ δεξιὰ. Ἐν τῷ βαθυτέρῳ στρώματι.
9. Κεφαλὴ ἀριστερά. Κεῖται ὑψηλότερον ἢ πάντες οἱ ἄλλοι.
10. Ἐν μέρει ἐπὶ τοῦ ἐνάτου. Τὸ κάτω σῶμα κατὰ μέγα μέρος λείπει, καὶ ἡ κεφαλὴ δὲ σφόδρα ἡκρωτηριασμένη. Ἡ δεξιὰ αὐτοῦ χεὶρ γεκαμμένη, ὥσπερ προσπαθοῦντος νὰ ἀπαλλαγῇ τοῦ δεσμοῦ.

11. Κεφαλή δεξιά. Έν τῷ αὐτῷ καὶ ὁ 9 επιτεθεῖ.
12. Κεφαλή δεξιά. Σκελὴ ἐν διαστάσει 0,30. Ὁ αἰσθητὸς βραχίον ἀνοιγόμενος καὶ ἐκτεινόμενος ὑπὸ τὸν νεκρὸν 15.
13. Κεφαλή πρὸς τὰ ἄνω. Τὸ σῶμα ὑπὸ τὸν 12^{ον}.
14. Κεφαλή αἰσθητὰ. Διαστάσις ποδῶν 0,20.
15. Κεφαλή ἀριστερά. Ἀκροῦς ὑπὸ τὸν 14^{ον}. Διαστάσις ποδῶν 0,20.



Εἰκ. 59. Ἀποψὲς τοῦ ταφῆν ἀπὸ Δ.

16. Κεφαλή ἀριστερά. Ἀκροῦς ὑπὸ τὸν 15^{ον}, οὕτως ὥστε οἱ τοῦ 12 τελευταῖοι κεῖνται ἀλλεπαλλήλοι.
17. Ἡ πρὸς τὰ δεξιά κεκλιμένη κεφαλή τοῦ νεκροῦ τούτου ἀνεκίνηται ὑπὸ τὸν δεξιὸν βραχίονα τοῦ 5^{ου}, καθαρίζοντες τὸν νεκρὸν 4 πρὸς μεταφορὰν εἰς τὸ Μοναστεῖον.
18. Τοντοῦν δὲν ὑπῆρχεν εἰσὶν τῆς μίας παύσεως ὁ πῆγος καὶ ἡ κίνησις μετὰ τῶν κλοιῶν.

Μεταφέρθησαν εἰς τὸ Ἑθν. Μοναστεῖον οἱ ἐπ' ἀριθ. 1 καὶ 2 4 10 14 καὶ 15 καὶ 16 17.

Οἱ κλοιοί, οὓς φέρουσιν οἱ νεκροὶ κατὰ τὸν λαιμόν, τοὺς ἄρμους τῶν χειρῶν καὶ τοὺς τῶν ποδῶν, εἶναι ἀνοικτοὶ πρὸς τὸ κάτω μέρος καὶ ἡ (1) κάμπτονται τὰ ἄκρα τῶν σκελῶν αὐτῶν οὕτως ὥστε ὁ κλοιὸς νὰ ἔχη τὸ σχῆμα τοῦ ὦμεγα (Ω) ἢ (2) τὰ κεκαμμένα ἄκρα φέρονται ὁμορρόπως πρὸς τὸ σῶμα τοῦ νεκροῦ, ὅποτε ὁ κλοιὸς ὁμοιάζει πρὸς διπλοῦν ἄγκιστρον ἢ (3) τέλος διὰ τῆς κάμψεως τῶν ἄκρων παρέχεται σχῆμα κρίκου ἁλύσεως ἢ καὶ ἄλλα ἀνώμαλα σχήματα. Προσημειωτέον ὅτι ὁ τοῦ λαιμοῦ κλοιὸς ἐν τοῖς πλείστοις τῶν νεκρῶν, ὡς ἔχουσιν, ἔχεται στερεῶς τῆς σιαγόνος ἢ τοῦ στόματος ἢ ἄλλου μέρους τοῦ προ-



Εἰκ. 57. Οἱ σιδηρόδετοι. Τὸ βόρειον ἥμισυ τοῦ τάφου.

σώπου. Ἄν καὶ ἡ μέτρησις διὰ τὸ εὐθρυπτον τοῦ σφόδρα ἡλλοιωμένου σιδήρου παρεῖχε πολλὰς δυσκολίας, δίδομεν τὰς διαστάσεις τινῶν τῶν κλοιῶν:

Νεκροῦ 4 κλοιοῦ λαιμοῦ ἄνοιγμα 0,10, ὕψος μέχρι κάμψεως 0,14.

Νεκροῦ 5 κλοιοῦ λαιμοῦ ἄνοιγμα 0,12, ὕψος μέχρι κάμψεως 0,18.

Νεκροῦ 11 κλοιοῦ λαιμοῦ ἄνοιγμα 0,10, ὕψος 0,13.

Νεκροῦ 2 κλοιοῦ ποδὸς ἄνοιγμα 0,09, ὕψος 0,10, κεκαμμένον μέρος τοῦ σκέλους 0,06.

Νεκροῦ 9 κλοιοῦ ποδὸς ἄνοιγμα 0,08, ὕψος 0,12.

Νεκροῦ 12 κλοιοῦ ποδὸς ἄνοιγμα 0,07, ὕψος 0,08.

Νεκροῦ ἄλλου κλοιοῦ ποδὸς ἄνοιγμα 0,06, ὕψος 0,11, κεκαμμένον μέρος τοῦ σκέλους 0,06.

Οἱ περισσότεροι τούτων φαίνονται κατὰ τὴν ἐξωτερικὴν ἐπιφάνειαν ὥζωτοί, ὡς εἰς ἂν ἦσαν ἀρχικῶς μετὰ ἀκίδων, ἂν καὶ οἱ φαινόμενοι ὥζοι εἶναι ἀσφαλῶς ἀποτέλεσμα τῆς διὰ μακροῦ χρόνου γενομένης ὀξειδώσεως τοῦ μετάλλου, ἐσω-

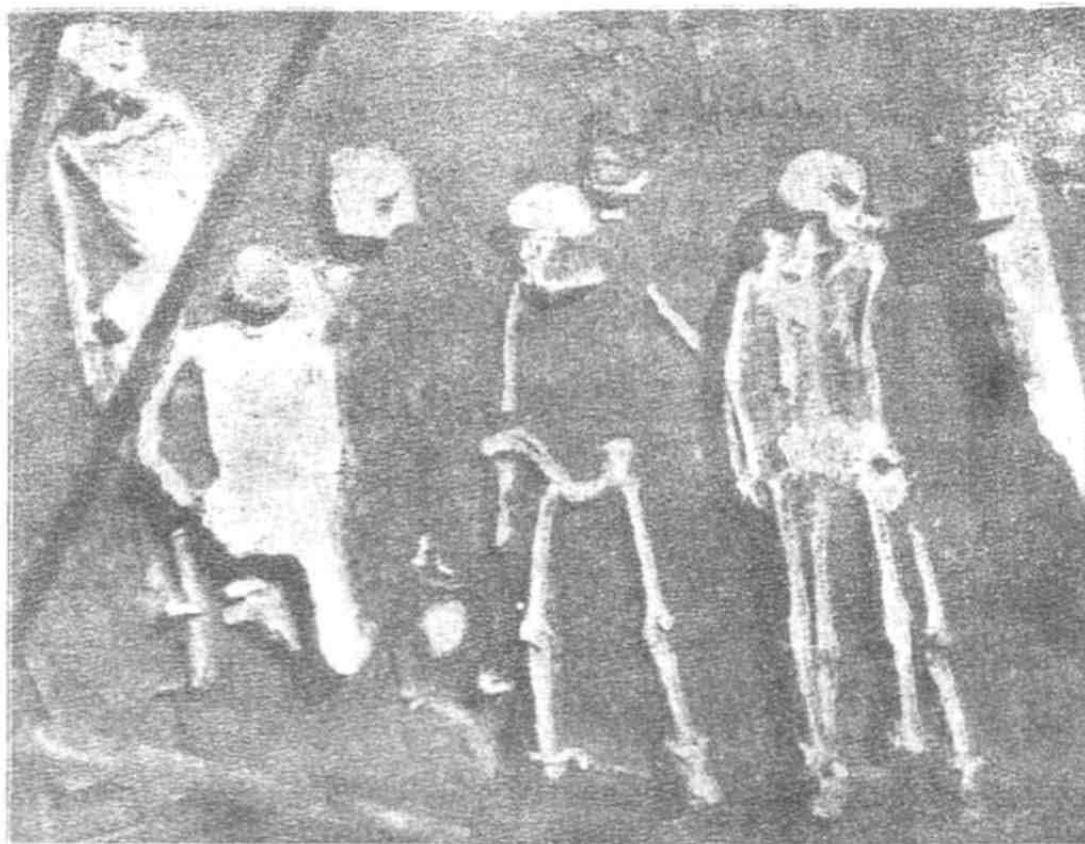

Εἰκ. 58. Οἱ σιδηρόδετοι. Τὸ νότιον ἡμισυ τοῦ τάφου.

τερικῶς δὲ παρουσιάζουσι κατὰ τύπους κοιλότητα τομῆς σχήματος τετραγώνου ἢ ὀρθογωνίου.

Νεκροῦ 14 καὶ 7 πάχος κλοιῶν τοῦ λαιμοῦ $0,01 \times 0,012$, νεκροῦ 12 πάχος κλοιῶν τοῦ ποδὸς $0,01 \times 0,08$. Εἰς ὅσα μέρη ὁ κλοιὸς ἐσωτερικῶς εἶναι πλήρης (πλ.) παραχέται τομὴ ὡς ἐν τοῖς κοίλοις ἢ ποικιλόσχημος.

Για τὸ κοῖλον τοῦτο τῶν κλοιῶν καὶ διὰ τὸ εὐθρυπιον αὐτῶν ἐξεδηλώθη πολλαχόθεν ἡ ὑπόνοια μὴ πρόκειται περὶ χυτοῦ σιδήρου καὶ ἐπομένως τάφου νεωτέρου. Ἀλλ' ἡ μηχανικὴ ἐξέτασις, εἰς ἣν ὑπέβαλε τὸν σίδηρον ὁ μηχανικὸς κ. Ἀπ. Ἀργυριάδης, ὡς καὶ ἡ χημικὴ ἀνάλυσις ἡ ὑπὸ τῶν κ. κ. Κομνηνοῦ καὶ Ρουσσουπόλλου γενομένη ἀποδεικνύει, ὅτι ὁ σίδηρος τῶν κλοιῶν εἶναι σφυρή-

λατος, ἡ δὲ μεγάλη ἀλλοίωσις αὐτοῦ ὀφείλεται το μεν εἰς τὸν χρόνον, το δὲ καὶ εἰς τὴν ποιότητα τοῦ ἐδάφους.

Τὸ σχῆμα τῶν κλοιῶν δεικνύει, ὅτι δὲν ἦτο δυνατόν νὰ εἶναι οὔτοι αὐτοτελὴ θεσμά ἀλλ' ἐχρησίμευσαν, ὅπως κρατήσωσι τοὺς καταδίκους δεδεμένους ἐπὶ σταθεροῦ σώματος, ὅπου βεβαίως ἐκθαρή. Τὴν ὑπαρξιν ἀρχικῶς τοιούτου σώματος ἐπιμαρτυρεῖ καὶ ἡ ὀριζοντία θέσις κεφαλῶν ὑπερκειμένου στρώματος, αἵτινες προεκβάλλονται ἄλλων κεφαλῶν στρώματος ὑποκειμένου. Λύται ὑπὸ τὸ βάρος τοῦ καλυπτοντος χώματος δὲν θὰ ἠδύναντο ἄνευ ὑποστηρίγματος (οἷον σανίδος) νὰ διατηρήσωσι τὴν ἐπὶ τοῦ αὐτοῦ καὶ τὸ ἄλλο σῶμα ὀριζοντίου επιπέδου θέσιν. Ἀλλὰ καὶ ἐπὶ τῶν κλοιῶν αὐτῶν παρατηροῦνται ἴχνη τῆς ὕλης, ἐκ' ἧς προσηλοῦντο, καὶ δὴ ἀνωθεν τοῦ κεκαμμένου μέρους τῶν σκελῶν αὐτῶν φαίνονται ἴσως ξύλου ἐμπεποτισμένα δι' ὀξειδίου κατὰ τὴν αὐτὴν καὶ τὸ σῶμα τοῦ νεκροῦ φορᾶν. Ἐκ τούτων δύναται τις ἐπὶ τεμαχίου κλοιοῦ νὰ ὑπολογίσῃ καὶ τὸ πάχος ἀκόμη τοῦ ξύλου (0,04).

Ἄλλοι νεκροὶ μετὰ τῶν κλοιῶν εἶναι εἰς ἡμᾶς τουλάχιστον γνωστοί. 1) Εἰς εὐρεθεὶς ἐν Βρεντησίῳ μετὰ κλοιοῦ περὶ τὸν λαιμὸν (collare) αποτελουμένου ἐκ δύο ημικυκλικῶν τόξων (Notiz. dei Scavi 1887 σ. 7). 2) Δύο κυκλικοὶ κλοιοὶ με ἴχνη ὀστέων ποδῶς εὐρεθέντες ἐν Chieti (Notiz. dei Scavi 1882 σ. 375 πρὸς Marquardt, Rom. Privatalt. σ. 182 σημ. 7). Ὡσαύτως ξεῦγος κλοιῶν μόνων συνδεομένων πρὸς ἀλλήλους ἐν εἰδει **μπουκαγιᾶς** εὐρίσκεται ἐν τῷ ἡμετέρῳ ἀρχαιολογικῷ Μουσείῳ προερχόμενον ἐξ Ἑρετριας. Ἐκτος τούτων κλοιοὺς περὶ ὀστέων ποδῶν εἶδεν ὁ κ. Γ. Βροῦλης, ἀξιόπιστος μαρτυρὴ ἐν τῇ μικρῇ συλλογῇ τοῦ Κορδέλλα, προερχομένη ἐκ Λαυρίου, ὃ δὲ πενταγαυατάρχης κ. Ἀ. Γίδας, φρούραρχος Θεσσαλονίκης, εὗρε κατ' ἀνακοίνωσιν γενομένην εἰς εἶδος ὑπὸ τοῦ Καθηγητοῦ τοῦ Πανεπιστημίου κ. Ἀποστολίδου, δύο σιδηροδέτους σκελετοὺς ἐν τῇ γεφυρᾷ τοῦ ποταμοῦ Λούνου ἐπὶ τῆς ἀγοῦσης ἐκ Λαμίας εἰς Ἀμφισσαν μεταξὺ Μοσχχωρίου καὶ Βαρδάρης (ἐνθα ερεΐται τῆς ἀρχαίας Ἡρακλείας), γινομένων ἐκεῖ κατὰ τὸ 1897 προχωμάτων.

Ἀλλὰ πάντων τούτων οἱ κλοιοὶ ἐξαιρέσει τῶν τελευταίων, περὶ τῶν ὁποίων μόνον γενικᾶ γνωρίζομεν, διὰ τὸ διάφορον (κυκλικὸν) σχῆμα εἶχον ἀσφαλῶς καὶ τὸν τρόπον τῆς χρήσεως διάφορον ἢ οἱ ἡμέτεροι. Περὶ αὐτῶν δηλονότι εἶναι ἀνάγκη ἴσως νὰ δεχθῶμεν, ὅτι εἶναι ὑπὸ τοῦ χαλκέως αὐτοῦ ἐπιτιθέμενα (Plaut. Captiv. 733) δεσμὰ δούλων εργαζομένων ἐν αὐτοῖς (Ἀθην. VI, 272 Becker, Gallus II, 173 κ.έ. Marquardt σ. 180 κ.έ.) ἢ ἐγκαθειρκτων (Ἡροδ. III, 23. 130) καὶ ἐνίοτε θαπτομένων μετ' αὐτῶν, ὃ δὲ λόγος τῆς χρήσεως τῶν τοιούτων ἦτο, ὅπως εὐκόλως ἀναγνωρίζωνται δραπτεῦντες ἢ καὶ ὅπως τῇ βοηθείᾳ καὶ σχοινίου ἢ ἀλύσσεως περιορίζεται ἐν ὀρισμένῳ χώρῳ ἡ δρασις αὐτῶν. Ὅμοιον κυκλικὸν

θα ἦτο πιθανῶς καὶ τὸ σχῆμα τῶν κλοιῶν, ἐν οἷς «δεδεμένος καὶ τὰ χεῖρε καὶ τὸν τράχηλον μαστιγούμενος καὶ κεντούμενος» περιήχθη ὁ Κινάδων μετὰ τῶν ὀπαδῶν αὐτοῦ κατὰ τὴν πόλιν καὶ ἔπειτα ἐθανατώθη (Ξενοφ. Ἑλλ. III, γ, 11).

Πρὸς τοὺς κλοιοὺς τῶν ἡμετέρων νεκρῶν ἐντελῶς ὅμοιον σχῆμα, ἂν καὶ κατὰ διάφορόν πως τρόπον προσηρμοσμένα, ἔχουσι τὰ κατὰ τοὺς ἄρμους τῶν χειρῶν τοῦ Προμηθέως ὡς μετάλλινα νοούμενα δεσμὰ ἐπὶ ἀναγλύφου τῆς συλλογῆς Blundell (Archäol. Zeitung 1858 σ. 168 Πίν 114, 4), ἂν ἡ ἀπεικόνις εἶναι ἀκριβής. Ἀλλὰ διδακτικωτάτη καὶ διὰ τὸ προφανῶς ὅμοιον τῆς ποινῆς καὶ διὰ τὴν γνῶσιν τοῦ τρόπου τῆς ἐκτελέσεως αὐτῆς εἶναι ἡ εἰκὼν, ἣν παρέχει ἡμῖν ἐν ταῖς Θεσμοφοριαζούσαις ὁ Ἀριστοφάνης προκειμένου περὶ τῆς ἐπὶ σανίδος προσηλώσεως τοῦ Μνησιλόχου τοῦ διὰ δόλου παρεισδύσαντος εἰς τὴν ἐκκλησίαν τῶν γυναικῶν καὶ ὁμιλήσαντος ὑπὲρ τοῦ Εὐριπίδου:

- Πρύτανις : Δῆσον αὐτόν, εἰσάγων, Στ. 930
 ὦ τοξότ', ἐν τῇ σανίδι, κάπειτ' ἐνθαδὶ
 στήσας φυλάττε καὶ προσίεναι μηδένα
 εἰς πρὸς αὐτόν, ἀλλὰ τὴν μάλιστα ἔχων
 παῖ', ἣν προσίη τις
- Μνησίλοχος : ὦ πρύτανι, πρὸς τῆς δεξιᾶς, ἥνπερ φιλεῖς
 κοίλῃν προτείνειν, ἀργυρίου ἣν τις διδῶ,
 χάρισαι βραχὺ τι μοι, καίπερ ἀποθανομένῳ.
- Πρύτανις : Τί σοι χαρίσωμαι; Μνησίλοχος. Γυμνὸν ἀποδύσαντά με
 κέλευε πρὸς τῇ σανίδι δεῖν τὸν τοξότην,
 ἵνα μὴ ᾖ κροκωτοῖς καὶ μίτραις γέρον ἀνὴρ
 γέλωτα παρέχω τοῖς κόραξιν ἐσιῶν.
- Πρύτανις : Ἐχοντα ταῦτ' ἔδοξε τῇ βουλῇ σε δεῖν,
 ἵνα τοῖς παριοῦσι δῆλος ᾖς πανοῦργος ὢν.
- Μνησίλοχος : Ἰαππαπαιᾶξ. ὦ κροκώθ', οἶ' εἴργασαι!
 κοῦκ ἔστιν εἴ' ἐλπίς οὐδεμία σωτηρίας.

Χορός: ᾄδει ἀπὸ στ. 947-1000, ἐν ᾧ χρόνῳ ὑποτίθεται ὅτι προσδένεται ὁ Μνησίλοχος ὑπὸ τοῦ τοξότου ἐπὶ τῆς σανίδος (οὐχὶ βεβαίως ἐπὶ τῆς σκηνῆς, ὡς ἐξάγεται ἐκ τοῦ: εἰσάγων). Εἶτα δὲ στιχομένης τῆς σανίδος, ἐφ' ἧς κρέμαται ὁ Μνησίλοχος:

- Τοξότης : Ἐνταῦτα νῦν οἰμῶμι πρὸς τὴν αἰτρίαν. Στ. 1001
 Μνησίλοχος : ὦ τοξόθ', ἱκετεύω σε — Τοξότης : Μὴ μ' ἱκετεύσι σύ.
 Μνησίλοχος : **Χάλασον τὸν ἥλον.** Τοξότης : Ἀλλὰ ταῦτα δράσ' ἐγώ.
 Μνησίλοχος : Οἷμοι κικκοδαίμων, μᾶλλον ἐπικρούεις σύ γε.
- Τοξότης : Ἐτι μᾶλλον βουλῖς; Μνησίλοχος : ἀτταταῖ, ἱατταταῖ.
 κακῶς ἀπόλοιο. Τοξότης : σῖγα, κακοδαίμων γέρον.
 περ' ἐγὼ ξινίγκι πορμός, ἵνα πυλάξῃ σοι.

Μνησώλογος: Ταῦτ' ἐβέλτιστ' ἀπολέλαινα Εὐριπίδου κτλ.

... δει με γίγνεσθ' Ἀνδρομέδαν . πάντως δέ μοι στ. 1012
τὰ δέσμ' ὑπάρχει

... ἀνοικτος ὅς μ' ἔδῃσε τὸν (ὡς Ἀνδρομέδα) στ. 1022
πολυπονώτατον βροτῶν

... ὅδε γὰρ ὁ Σκύθης φύλας στ. 1026
... πάλαι ἐφέστηκ', ὀλεὸν ἄφιλ' ὅς
... ἐμ' ἐκρέμασε κόραξι δειλῶν κτλ.
... ὡς ἐκρεμάσθην στ. 1053
... λαιμόμνη' ἀχρη

Εὐριπίδης (Περσεύς) ἐμὲ δὲ καὶ τὸν τῆς κόρης στ. 1117
... ταύτης ἔρωσ' εἵληφεν. Τοξότης: (Ὁ) ζήλιῳ σ' ἐγώ!
... ἀτὰρ εἰ τὸ πρῶτ' οὐκ ἐπύκνωσεν, ἀλλὰ περὶ σπινθῆρας
... οὐκ ἐπύκνωσεν σ' αὐτό, πυγίζεις ἄγων.

Εὐριπίδης: Τί δ' οὐκ ἔξ' ἑσέως λύσαντά μ' αὐτήν, ὦ Σκύθα,
... πεσεῖν ἐς εἰρήνην καὶ γαμήλιον λεγὸς.

Τοξότης: Εἰ σπύρ' ἐπιτυμῆς τῇ γέροντο πύγισσιν
... τῇ σάνιδι κρήσας ἐξόπιστο πρῶκτισον.

Εὐριπίδης: Μὰ Δία, ἀλλὰ λύσω διόμα κτλ.

Εὐριπίδης (ὡς Εὐριπίδης πρὸς τὰς γυναῖκας).
... "Ὅδ' ἐστίν. οὐκ ἐπὶ τῇ σάνιδι, κηδεστής ἐμῶς. στ. 1165
... Ἦν οὐκ κομίσωμαι τοῦτον, οὐδὲν μὴ ποτε
... κακῶς ἀκονισθῶ. ἦν δὲ μὴ πίθησθέ μοι,
... ἄ νῦν ὑποκρινεῖτε, τοῖσιν ἀνδράσι
... ἀπὸ τῆς στρατιᾶς παροῦσιν ἡμῶν διαβαλῶ.

Ἐκ τοῦ συνδυασμοῦ τῶν στοιχείων, ἅτινα παρέχει ἡ ἀνωτέρω περικοπή καὶ τῶν σημείων τῶν ἐν τῇ περιγραφῇ τοῦ τάφου τοῦ Φαλήρου δεδομένων εἶναι εἵκοιλον νὰ ἀναπλασθῇ ὁ τρόπος τῆς ἐν τῇ σάνιδι (ἢ πρὸς τῇ σάνιδι) δέσεως, διότι προδήλως περὶ τοιοῦτου θανάτου πρόκειται ἐν ἀμφότεραις ταῖς περιπτώσεσιν: Ὁ καταδεδικασμένος ἐξηπλώνετο ἔπι τῇ σάνιδι μετὰ τῶν χειρῶν τεταμένων παραλλήλως πρὸς τὸ σῶμα, δεσμοὶ δὲ σιδηροὶ (ἢ καὶ ὀνόλου μεταλλοὶ) ἡμελλειψοειδοῦς σχήματος (ιδεῖ εἰκ. 59 σχ. α) μετὰ αἰχμηρῶν τῶν σκελῶν περιλαμβάνοντες τὸν λαιμόν, τοὺς ἄρμούς τῶν χειρῶν καὶ τοὺς τῶν ποδῶν ἐνεπηγύνοντο διὰ σφύρας ἐντὸς τῆς σάνιδος εἰς τρόπον ὥστε νὰ περιορίζωσι τὰ περιεχόμενα μέλη, ἐκάμπτοντο δὲ πάλιν διὰ τῆς σφύρας ἀπὸ τὸ ὀπίσω μέρος τῆς σάνιδος οὕτως, ὥστε νὰ λαμβάνωσι τὰ ἐν τῇ περιγραφῇ τοῦ τάφου εἰρημένα (ιδεῖ εἰκ. 59 σχ. β, γ, δ) ἢ καὶ ἄλλα ἴσως σχήματα. Εἴτα ἤρετο ἡ σάνις ὡς εἶχε μετὰ τοῦ ἐπ' αὐτῆς ἀνθρώπου ὀρθῇ στηριζομένη πον καὶ οὕτως ἔμενεν ἐν ὑπαί-

¹ Ὡς πρὸς τὸν τρόπον τῆς ἐπιθέσεως τῶν δεσμῶν διδακτικὰ τὰ τὴν δέσμευσιν τοῦ Προμηθεὺς ἀφορῶντα. Αἰσχ. Προμ. 6, 31, 53, 18, 70, 73, 76, 81. Βραδύτερον ἀναχρονιστικῶς γίνεται λόγος περὶ σταυρώσεως τοῦ ἥρωος. Λουκιαν. Προμ. 1. 2.

θροφ. Ἀλλ' εἰν ὑποθέσωμεν ὅτι αὕτη ἦτο μακροτέρα κατὰ τοὺς πόδας τοῦ ἐπ' αὐ-
τῆς προσδεδεμένου, τότε οὗτος εἴτε διὰ κινήσεώς τινος εἴτε καὶ ἀπλῶς διὰ τὸ
βάρος τοῦ σώματος κατολισθαίνων ἔμενεν οἷονεὶ κρεμάμενος ἀπὸ τῆς σιαγόνος
ἢ ἄλλου τινὸς σημείου τοῦ προσώπου. Τοῦτο ἐξάγεται ἐκ τοῦ Ἀριστοφάνους,
ὡς καὶ τῆς σχετικῆς θέσεως τῆς σιαγόνος καὶ τοῦ κλοιοῦ τοῦ λαιμοῦ ἐπὶ τῶν

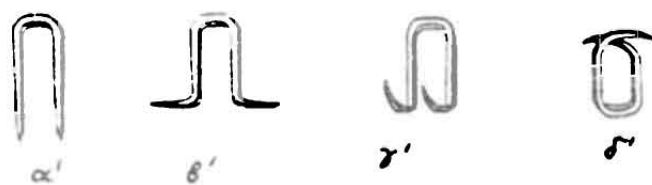

Εἰκ. 59.

νεκρῶν τοῦ Φαλήρου. Οὐχὶ ἀλλοίαν
ἐντύπωσιν πρὸς τοὺς οὕτω ἐπὶ σανί-
δος προσδεδεμένους παρέχουσιν οἱ τοῦ
Πλάτωνος (Πολιτ. Ζ, 514 Α): Ἴδε γὰρ
ἀνθρώπους οἷον ἐν καταγείῳ οἰκήσει
σπηλαιώδει, ἀναπεπταμένην πρὸς τὸ ἡὼς

τὴν εἴσοδον ἐχούσῃ μακρὰν παρ' ἅπαν τὸ σπήλαιον, ἐν ταύτῃ ἐκ παίδων ὄντας
ἐνδεομοῖς καὶ τὰ σκέλη καὶ τοὺς αὐχένας, ὥστε μένειν τε αὐτοὺς *εἷς τε τὸ*
πρόσθεν μόνον ὄραν, κύκλῳ δὲ τὰς κεφαλὰς ὑπὸ τοῦ δεσμοῦ ἀδυνάτους
περιάγειν.

Οὕτω λοιπὸν κρεμάμενοι θὰ ἐστήθησαν καὶ οἱ ἐν Φαλήρῳ εὐρεθέντες κατά-
δικτοι, ἀλλ' οὐχὶ νομίζομεν, πρὸς δημοσίαν θέαν, πρᾶγμα τὸ ὁποῖον θὰ προσέ-
κρουε πρὸς τὸν τρόπον τῶν αἰσθητικῶν καὶ δι' αὐτὸ ἀκριβῶς καὶ ἠθικῶν Ἀθη-
ναίων. ἀλλ' οὐδὲ πρὸς βορὰν τῶν ἀγρίων ὀρνέων, ὡς ἐκ παραδόσεως ἀναμι-
μνησκόμενος ὀλιγώτερον ἡμέρων ἠθῶν καὶ παρωδῶν λέγει ἐν τῇ περιπτώσει
Μνησιλόχου ὁ Ἀριστοφάνης, ἂν καὶ κατ' αὐτὸν τὸν τρόπον, ὑποτιθεμένου πάν-
τοτε ὅτι ἡ ταφή ἐπηκολούθησε, θὰ ἐξηγεῖτο ὁ ἀκρωτηριασμὸς τῶν νεκρῶν 10
καὶ 18 τῶν δι' οἷονδῆποτε ἄλλον λόγον μὴ εὐρεθέντων ἀκεραίων. Τὸ πιθανώ-
τατον πάντων φαίνεται εἰς ἡμᾶς ὅτι ἐτάφησαν φονευθέντες πρῶτον ἐπὶ τῆς σανί-
δος ἐν τῇ εἰρκτῇ λ. γ. διὰ βελῶν, ἀφοῦ μάλιστα ἡ ὑπὸ τὸ στήθος τοῦ ὃ εὐρε-
θεῖσα αἰχμὴ βέλους μόνον εἰς αὐτοὺς ἤμπορεῖ νὰ ἀνήκῃ, ἢ καὶ ἀφεθέντες ἐπὶ
τῆς σανίδος ἐν τῇ εἰρκτῇ μέχρι τοῦ ἐκ πείνης θανάτου, ὅσοι, ἐννοεῖται, δὲν εἶχον
ἀποθάνει κατὰ τὸν χρόνον τῆς τόσον βασανιζούσης ἐπὶ τοῦ ξύλου προσδέσεως.
Ὅπως καὶ ἂν ἔχῃ τὸ πρᾶγμα, ἐν τῇ τεταραγμένῃ θέσει χειρῶν, ποδῶν καὶ τοῦ
ὅλου σώματος πρέπει νὰ ἀναγνώσωμεν τὴν κατὰ τὰς τελευταίας αὐτῶν ἐπὶ τῆς
σανίδος στιγμὰς ἀγωνίαν καὶ τὴν ἐκ τοῦ ἄλγους καὶ τοῦ αἰσθήματος τῆς αὐτο-
συντηρήσεως τελευταίαν προσπάθειαν πρὸς ἀπολύτρωσιν. Διότι περὶ ταφῆς αὐτῶν
ζώντων, εὐθίμου βαρβαρικοῦ (Περσικὸν τὸ ζῶντας κατορύσσειν. Ἡροδ. VII, 114)
οὐδὲ λόγος πρέπει νὰ γίνεται. Πρὸς τὰ οὕτω κεκνημένα σώματα τῶν ἡμετέρων
νεκρῶν δύνανται νὰ παραβληθῶσι καὶ τὰ ὑπὸ Ἀχιλλέως Τατίου (III, 8) περὶ Προ-
μηθεὺς δεσμώτου (σιδήρῳ καὶ πέτρῳ δεδεμένου) λεγόμενα: «Ὁ ἄλγων συνέσταλ-
ται καὶ τὴν πλευρὰν συνέσπασται καὶ τὸν μηρὸν ἐγείρει καθ' ἑαυτοῦ. εἰς γὰρ τὸ

ἦπαρ συνάγει τὸν ὄρνιν, ὁ δὲ ἕτερος τοῖν ποδοῖν τῷ σπασμῷ ὀρθίος ἀντιτείνεται κάτω κ. ἑ.».

Τὸ εἶδος τοῦτο τῆς ποινῆς ἀναφέρει κατὰ σχόλιον εἰς τὸ ἀνωτέρω χωρίον τοῦ Ἀριστοφάνους καὶ ὁ Κρατῖνος: Ἐπίτρεψον οὖν τῷ τοξότη γυμνὸν με πρὸς τῇ σανίδι δῆσαι». Κατὰ τὸν αὐτὸν τρόπον «ἐπὶ Ξανθίππου τοῦ Ἀρίφρονος στρατηγοῦ Ἀθηναίων, Ἀρταύκτην ἄνδρα Πέρσην λαβόντες Σηστοῦ ὑπαρχον ζῶοντα πρὸς σανίδα διεπασσάλευσαν, ὅς καὶ ἐς τοῦ Πρωτεσίλεω τὸ ἱερὸν τὸ ἐς Ἐλαιοῦντα ἀγινεόμενος γυναῖκας ἀθέμιτα ἔργα ἔρδεσκεν» (Ἡρ. VII, 33. Πρβλ. περὶ τοῦ αὐτοῦ IX, 120) «ἀπαγαγόντες αὐτὸν εἰς τὴν ἀκτὴν σανίδα προσπασσαλεύσαντες ἀνεκρέμασαν»). Ἐμμέσως γίνεται μνεῖα τῆς ποινῆς καὶ παρ' Ἡσυχίου ἐν λ. σανίς: τίθεται δὲ καὶ ἐπὶ τοῦ σταυροῦ, καὶ παρὰ Φωτίῳ: ἐν ἣ τοὺς κακοῦργους ἔδουν¹. Ὡσαύτως *πρὸς σανίδι* προσδεδεμένην ἐκδέχεται τὴν Ἀνδρομέδαν ὁ Trendelenburg ἐπὶ ἀγγείου τῆς Κάτω Ἰταλίας (Annali dell' Istit. 1872 σ. 116) συμφώνως πρὸς τὴν παρ' Ἀριστοφάνει σκηνὴν Μνησιλόχου - Ἀνδρομέδας, ἀλλὰ πρὸς τὴν ἐκδοχὴν ταύτην δὲν συμφωνεῖ ὁ Heydemann (7 Hallenser Winkel - progr. σ. 11) καὶ δι' ἄλλους λόγους καὶ διότι ἔνεκα νεωτέρων χρωμάτων καὶ γραμμῶν ἐκ συμπληρώσεως τοῦ ἀγγείου τὸ πρᾶγμα εἶναι δυσδιάκριτον. Ἄλλ' ὅτι περαιτέρω ὑπὸ τοῦ τελευταίου λέγεται, ὅτι καὶ παρ' Ἀριστοφάνει ἡ σανίς ἀντὶ τοῦ βράχου παρουσιάζεται ἐν μέρει πρὸς παρῳδίαν τοῦ βράχου, ἐν μέρει δὲ καὶ διὰ τὴν γνωστὴν πτωχείαν σκηνικῶν ἐν τῇ κωμῳδίᾳ δὲν εἶναι πιθανόν. Διὰ κωμικὸν λόγον ἐν ἀρχῇ ἀπητεῖτο ἡ σανίς καὶ ὅχι ὁ βράχος, ἵνα ἡ παρῳδία τῆς εὐριπιδείου Ἀνδρομέδας ἔλθῃ μετὰ ταῦτα ὅλως ἀπρόοπτος, ἔπρεπε δὲ μόνον νὰ εἶναι δικαιολογημένη, διατὶ δηλονότι σανίς καὶ οὐχὶ ἄλλη ἡ ποινὴ τοῦ Μνησιλόχου.

Μετὰ τὸν καθορισμὸν τοῦ εἶδους τῆς θανατικῆς ποινῆς τῶν νεκρῶν τοῦ Φαλήρου καὶ τοῦ τρόπου τῆς ἐκτελέσεως αὐτῆς πρέπει ἴσως νὰ ἐξετασθῇ, τίνες ἄρα γε ἦσαν οἱ ὑποστάντες ταύτην.

Ἐλέχθη ἤδη περὶ αὐτῶν, ὅτι ἦσαν δοῦλοι τοῦ Λαυρίου ἐπαναστατήσαντες, πειραταί, ἀγνώτες Ἀργεῖοι, θύματα τῶν τριάκοντα τυράννων. Κατὰ τὸν αὐτὸν τρόπον θὰ ἡδύνατό τις εὐκόλως δι' ἀπλῆς ἀναδιφήσεως τῆς ἱστορικῆς παραδόσεως ἢ τοῦ βίου καθόλου τῶν ἀρχαίων νὰ ὑποστηρίξῃ καὶ ἄλλας παρομοίας γνώμας τῇ βοηθείᾳ πάντοτε τῶν σχετικῶν παραμποπῶν. Διατὶ λ. χ. οἱ σιδηρόδετοι τοῦ Φαλήρου νὰ μὴ εἶναι αἰχμάλωτοι οἰουδήποτε πολέμου ἢ ὁπαδοὶ τοῦ

¹ Πιθανῶς ἡ ποινὴ τοῦ πρὸς σανίδι θανάτου κρύπτεται καὶ ἐν τῇ χρησμικῇ φράσει τοῦ Ἀριστοφάνους: *ἐν πεντεσυρίγγῳ ξύλῳ δῆσαι* (Ἰππ. 1044 πρβλ. τὸ περὶ ἀποπληκτικοῦ λεχθέν: τὸ μὴ δύνασθαι ἡσυχίαν ἄγειν ὑπὸ τῆς τύχης ἐν πεντεσυρίγγῳ νόσῳ δεδεμένον Ἀριστοτ. Ρητορ. 3,10). Πρβλ. ἀνωτέρω σελ. 49 σημ. 1,6 καὶ 7.

Κύλωνος ἢ θύματα τοῦ Ἰππίου ἢ τῶν μετὰ τοῦ Κλεομένους ἐπιχειρησάντων νὰ καταλάβουν τὴν Ἀκρόπολιν (τοὺς δ' ἄλλους Ἀθηναῖοι κατέδησαν τὴν ἐπὶ θανάτῳ . . . οὗτοι μὲν δὴ δεδεμένοι ἐτελεύτησαν Ἡροδ. V, 72) ἢ Πέρσαι ναυαγοὶ (Ἡροδ. VIII, 91) ἢ Αἰγινῆται ζωγρηθέντες (Θουκ. IV, 57) ἢ τίποτε Μυιληναῖοι (Θουκ. III, 35, 36, 50) κτλ.: Ἀλλ' ὅσῳ μεῖζων καθίσταται ὁ ἀριθμὸς τῶν τοιούτων ὑποθέσεων ἐρειδομένων τὸ πολὺ μόνον ἐπὶ τούτῳ, ὅτι ὁ τόπος τῆς εὐρέσεως τῶν ἡμετέρων νεκρῶν καὶ ὁ τῶν ἄλλων, οὗς ὑποδεικνύει ἡμῖν ἡ παράδοσις, εἶναι ὁ αὐτός, αἱ Ἀθῆναι ἢ εἰδικώτερον ἡ παραλία αὐτῶν, τοσούτῳ μιᾶς ἐκάστης αὐτῶν ἡ δύναμις καθίσταται μικρότερα.

Ἄλλη ὁδὸς ἀσφαλεστέρα ἴσως καὶ εἰς μᾶλλον ὠρισμένα ἄγουσα εἶναι ἡ ἀναζήτησις τοῦ ἐγκλήματος, δι' ὃ ἐπεβάλλετο ὁ ἐν τῇ σανίδι θάνατος, καὶ ἡ ἐπὶ τῇ βάσει τῆς σχέσεως ἐγκλήματος καὶ ποινῆς ἀπόπειρα προσδιορισμοῦ τῶν ἐν τῷ Φαλήρῳ εὐρεθέντων.

Ἐκ τῶν ἤδη μνημονευθεισῶν πηγῶν περὶ τοῦ πρὸς σανίδι θανάτου συγκεκριμέναι εἶναι μόνον αἱ τοῦ Ἀριστοφάνους καὶ τοῦ Ἡροδότου. Τὰ θεσμοφύγια ἦσαν ἐορτὴ ἀποκλειστικῶς τῶν γυναικῶν, δὲν ἐπετρέπετο δὲ εἰς ἄνδρα νὰ μετὰσχῃ τῶν ἐν αὐτοῖς ὀργίων (Ἀριστοφ. Θεσμοφ. 628: σὺ δ' ἀπόστηθί μοι, ἵνα μὴ πακούσης ὢν ἄνθρωπος καὶ 1152: ἄνδρας ἵν' οὐ θέμις εἰσορᾶν ὄργια σεμνὰ θεῶν. Πρβλ. Mommsen, Feste der Stadt Athen σελ. 316), ὁ δὲ Μνησίλοχος φωρᾶται καταγελαστής τῶν μυστηρίων καὶ ἀσεβῶν εἰς τὰς θεὰς καὶ ὡς τοιούτος τιμωρεῖται διὰ θανάτου (Daremberg - Saglio, Diction. des antiqu. T. A. σελ. 465, 467 καὶ ἐν λ. Ἐλευσίνα σ. 555) καὶ δὴ τοῦ πρὸς σανίδι. Οὕτως ἡ παρουσία τῆς σανίδος ἐν τῷ δράματι εἶναι φυσικὴ προερχομένη ἐξ ἐσωτερικῆς ἀνάγκης ὡς συνέπεια τοῦ ἐγκλήματος, ἢ δ' ἐπ' αὐτῆς ἀντὶ ἐπὶ βράχου παρώδησις τῆς Ἀνδρομέδας ἐπέρχεται ὅλως ἀπρόοπτος συμφῶνως πρὸς τοὺς ὅρους τῆς κομωδίας.

Λι' οὐχὶ διάφορον ἐγκλημα τιμωρεῖται διὰ τοῦ αὐτοῦ θανάτου καὶ ὁ Ἀρταΐκης, ὅς καὶ ἐξ τοῦ Πρωτεσίλεω τὸ ἱερὸν τὸ ἐς Ἐλαιοῦντα ἀγινεόμενος γυναῖκας ἀθέμιτα ἔργα ἔρδεσκε. Ὡσαύτως, ἐὰν ἡ ἐπὶ τοῦ Κανχάσου προσπατιάλευσις τοῦ Προμηθέως χαρακτηρισθῇ ὡς εἰδὸς τι τοῦ πρὸς σανίδι θανάτου, πολλὰ τὰ κοινὰ πρὸς αὐτὸν ἔχουσα, ὁ βαθύτερος λόγος τοῦ πράγματος δυνατὸν ἴσως νὰ ζητηθῇ ἐν τῇ πίστει τῶν χρόνων τοῦ Αἰσχύλου, ὅτι ὁ Ζεὺς τιμωρεῖ τὴν πρὸς αὐτὸν ἀσέβειαν τοῦ ἥρωος.

Ἐὰν ἐν τοῖς ἄνω παραδείγμασιν ἡ εἰς τὸ αὐτὸ ἐγκλημα τῆς αὐτῆς ποινῆς ἀκολουθία δὲν δύναται νὰ εἶναι ἀπλῇ σύμπτωσις καὶ ὁ πρὸς σανίδι θάνατος ἐπιβάλλετο κυρίως εἰς τοὺς καταφῶρως ἀσεβοῦντας, τότε τολμῶμεν νὰ συμπεράνωμεν, ὅτι καὶ ἐν τῇ περιπτώσει τοῦ φαληρικοῦ κοινοταφίου σιδηροδέτων πρόκειται περὶ συστάσεως κατὰ τῆς θρησκείας, περὶ ἀσεβησάντων εἰς τοὺς θεοὺς

καὶ βεβηλωτῶν μυστηρίων, εἰδικώτερον δὲ διὰ τὸ πλῆθος τῶν ἐν αὐτῷ νεκρῶν νὰ ἀναμνησθῶμεν τῆς τῷ 415 καταγγελθείσης συστάσεως κατὰ τῆς πατρίου θρησκείας καὶ πολιτείας.

Οἷος τρόμος κατέσχε τοὺς Ἀθηναίους ἐπὶ τῇ εἰδήσει τῆς ἀνοσίτου πράξεως τῶν Ἑρμοκοπιδῶν καὶ τῶν βεβηλωτῶν τῶν Ἐλευσινίων μυστηρίων, πῶς ἡ δεισιδαιμονία προέβλεπεν ἐν αὐτῇ κακὸν οἰωνὸν διὰ τὴν ἐπὶ θύραις εἰς Σικελίαν ἐκστρατείαν, ἄλλοι δὲ ὑπώπτευον ὡς σκοπὸν αὐτῆς τὴν ἀνατροπὴν τοῦ καθεστῶτος, εἰς ποῖον βαθμὸν ἀνεργησίσθησαν — τῇ ὑποκινήσει βεβαίως καὶ ἐπιτηδείων ἀρχηγῶν διαφόρων πολιτικῶν ἐταιρειῶν — τὰ πάθη καὶ τὰ μίσση, οἱ φόβοι καὶ αἱ ὑποψίαι τῶν πολιτῶν πρὸς ἀλλήλους, τῆς ὅλης ταύτης ψυχολογικῆς μεταπτώσεως τῶν Ἀθηναίων ζωηροτάτην εἰκόνα παρέχει ἡμῖν ὁ Θουκυδίδης (VI, 27, 59, 60) καὶ ὁ ἐκ τῶν πρωταιτίων τῆς πράξεως Ἀνδοκίδης ἐν τῷ περὶ Μυστηρίων λόγῳ. Ὅπως ἀποκατασταθῇ ἡ κανονικὴ ψυχολογικὴ κατάστασις ἀναγκασιτάτη καὶ ἄλλως ἐν τοσοῦτον κρίσιμοις καιροῖς ἐξωτερικῶν κινδύνων, ἔπρεπε νὰ ἀποκαλυφθῶσιν καὶ τιμωρηθῶσιν οἱ δρᾶσαι τοῦ πρωτακούστου ἀσεβήματος. Οἷτω προεκηρύχθησαν μεγάλαί ἀμοιβαὶ μετ' ἀσφαλείας προσωπικῆς δι' ἐκείνους, οἵτινες θὰ ἐγνώριζον τι περὶ τοῦ πράγματος, καὶ ἐπηκολούθησαν ἑκατ' Ἀνδοκίδην ἐξ μηνύσεις (ὑπὸ Ἀνδρομάχου, Τεύκρου, Ἀγαρίστης, Λυδοῦ, Λιοκλείδου, Ἀνδοκίδου) καὶ δύο εἰσαγγελίαι (ὑπὸ Ἀνδροκλέους καὶ Θεσσαλοῦ) κυρίως κατὰ τοῦ Ἀλκιβιάδου, ὃν ἡ πρώτη πρὸ τοῦ ἀπόπλου αὐτοῦ εἰς Σικελίαν. Τῶν δὲ περὶ τοὺς πενήτηντα πέντε κατ' Ἀνδοκίδην μηνυθέντων τινὲς μὲν ἔφυγον, ἐκ δὲ τῶν συλληφθέντων πολλοὶ μὲν ἐθανατώθησαν, ὀλίγοι δὲ μετὰ τὰς ἐξομολογήσεις τοῦ Ἀνδοκίδου καὶ ἀπελύθησαν ὡς ἄθῳοι. Μεταξὺ τῶν τελευταίων ἦτο καὶ ὁ διὰ τῶν ἀποκαλύψεων αὐτοῦ τὴν πόλιν δεινοῦ ἐφιάλτου ἀπαλλάξας Ἀνδοκίδης, ὅστις ὁμῶς, ὡς ἦτο ἐπόμενον, ἀπώλεσε τὰ πολιτικὰ δικαιώματα καὶ ἔφυγεν ἐξ Ἀθηνῶν, ἐπανῆλθεν δὲ μετὰ τὴν ἐπὶ Εὐκλείδου ἀποκατάστασιν τῆς πολιτείας, ὅποτε καταδιωχθεὶς δι' ἐνδειξέως ἀπελογήθη διὰ τοῦ περὶ Μυστηρίων λόγου τοῦ τὰς περισσοτέρας τῶν λεπτομερειῶν περὶ τοῦ πράγματος παρέχοντος. Ἐν τῷ λόγῳ τούτῳ ἀπαγγελλομένῳ δέκα πέντε ἔτη μετὰ τὸ γεγονὸς φυσικὸν εἶναι πολλὰ πράγματα νὰ διαστρέφονται κατὰ τὸ συμφέρον

¹ Περὶ τῶν Ἑρμοκοπιδῶν καὶ τῶν ἀσεβησάντων εἰς τὰ Ἐλευσίνια Μυστήρια καθόλου πρὸβλ. Grote, Griech. Geschichte IV 129 κέ. Beloch II σ. 360. Annuaire des etud. gr. XX σ. 172. Περὶ τῆς χρονολογικῆς σχέσεως τῶν μηνύσεων πρὸς ἀλλήλας καὶ πρὸς τὸν εἰς Σικελίαν πλοῦν, ὡς καὶ περὶ τῶν πολιτικῶν κομμάτων τῶν χρόνων πρὸβλ. Droysen, Des Aristophanes Vögel und die Hermokopiden ἐν Rhein. Mus. III σ. 161-208 καὶ IV σ. 27-62. W. Goetz, Der Hermokopidenprozess ἐν Jahrbücher f. kl. Philol. VIII Suppl. Band 1875-1876. Gilbert, Beiträge zur inn. Geschichte Athens 1877 σ. 250 κέ. Πληρεστέρα βιβλιογραφία παρὰ Lipsius, Andocidis Orationes 1898 σ. VII, 15.

τοῦ ῥήτορος, ὅπως μὴ βλάπτεται ἡ ἀπολογία, ἀφοῦ, καὶ ἂν ἀκόμη τινὲς τῶν δικαστῶν ἦσαν ἐν τοῖς πράγμασι κατὰ τὸν χρόνον τοῦ ἀσεβήματος, πολλὰ λεπτομέρειαι μετὰ τοσοῦτου χρόνου πάροδον θὰ εἶχον λησμονηθῇ, ἄλλαι ἐν μιᾷ τοσοῦτον σκοτεινῇ ὑποθέσει θὰ εἶχον διαφόρους ἐκδόσεις, καὶ περὶ αὐτῆς δὲ τῆς ἐνοχῆς τοῦ Ἀνδοκίδου διάφορα θὰ ἦδοντο. ΣΥΓΚΕΚΡΙΜΕΝΑ ΠΑΡΑΔΕΙΓΜΑΤΑ, ἐν οἷς ἐξ ἀντιπαράβολῆς πρὸς τὸν Θουκυδίδην καὶ ἄλλους φαίνεται ὁ ῥήτωρ διαστρέφον τὴν ἀλήθειαν, εὐρίσκει τις παρὰ Goetz (σ. 572. 573). Ὡσαύτως καὶ ἄλλαι ἀναγρίβονται — ἴσως καὶ ἄνευ ὠρισμένου σκοποῦ — ἐλέγχονται ἐξ ἡμετέρας ἀντιπαράβολῆς πρὸς τοὺς καταλόγους τῆς δημευθείσης περιουσίας τῶν ἀσεβησάντων (CIG I N° 274 κέ. Supplem. N° 277α καὶ β. Hermes XXIII, 393 κέ.), καθ' οὓς καταλόγους ὁ Εὐφίλητος ἀνῆκει καὶ εἰς τοὺς βεβηλωτάς τῶν Μυστηρίων καὶ εἰς τοὺς Ἑρμοκοπίδας, ἐνῶ ὑπὸ τοῦ Ἀνδοκίδου ἀναφέρεται μόνον μετὰ τῶν δευτέρων, μετέσχον δὲ τοῦ ἀδικήματος δύο πιθανῶς Φερεκλείς, ἐνῶ ὑπὸ τοῦ Ἀνδοκίδου μνημονεύεται μόνον ὁ ἔτερος.

Ἀλλὰ πλὴν τούτων, ὥς ἐκ τῆς φύσεως τοῦ πράγματος, γεννᾶται καὶ ἡ ἐξῆς ὑποψία: Αἱ θανατικαὶ ποιναὶ ἀκολουθοῦσιν ἀμέσως ἐκάστην τῶν μηνύσεων συμφώνως πρὸς τὰ ὑπὸ Ἀνδοκίδου λεγόμενα οὕτως ὥστε συνεπεία τῆς μηνύσεως αὐτοῦ τέσσαρες μόνον νὰ φύγωσιν, οὐδενὸς δὲ αἷμα νὰ ρεύσῃ, ἐπειδὴ οἱ ἄλλοι δέκα ὀκτὼ τῶν ὑπ' αὐτοῦ καταγγεληθέντων εἶχον ἤδη φονευθῇ ἢ φύγει συνεπεία τῆς μηνύσεως τοῦ Τεύκρου, ἢ πᾶσα νέα μήνυσις ἠϋξανε τὸν ἀριθμὸν τῶν ἐν τῇ εἰρκτῇ καὶ τῇ ἀγωνίᾳ καὶ αὐτῶν τῶν ἀγαθῶν πολιτῶν, μόνον δὲ μετὰ τὰς ἀποκαλύψεις τοῦ Ἀνδοκίδου ἐθανατώθησαν οἱ ἐνοχοὶ καὶ ἀπελύθησαν οἱ ἀθῶοι¹, ὁ δὲ ἀπολογούμενος Ἀνδοκίδης θέλων νὰ παρουσιάσῃ ἑαυτὸν ὅσον τὸ δυνατόν καθαρώτερον παριστᾷ ὡς παριστᾷ τὰ πράγματα;

Τὸ δεύτερον φαίνεται πιθανώτερον καὶ μᾶλλον συμβιβαζόμενον πρὸς τὰ ὑπὸ Θουκυδίδου (VI, 60) λεγόμενα: (ὁ δῆμος) χαλεπὸς ἦν τότε καὶ ὑπόπτῃς εἰς τοὺς περὶ τῶν μυστικῶν τὴν αἰτίαν λαβόντας, καὶ πάντα ἐδόκει αὐτοῖς ἐπὶ συνωμοσίᾳ ὀλιγαρχικῇ καὶ τυραννικῇ πεπεραῆσθαι. Καὶ ὡς αὐτῶν διὰ τὸ τοιοῦτον ὀργιζομένων *πολλοὶ τε καὶ ἀξιόλογοι ἄνθρωποι ἤδη ἐν τῷ δεσμωτηρίῳ ἦσαν καὶ οὐκ ἐν παύλῃ ἐφαίνετο ἀλλὰ καθ' ἡμέραν ἐπεδίδοσαν μᾶλλον εἰς τὸ ἀγριώτερον τε καὶ πλείους ἔτι συλλαμβάνειν*, ἐνταῦθα ἀναπεύθεται εἰς τῶν δεδωμένων (ἔδωκεν ἐν τοῖς ξύλοις Ἀνδοκ. 22), ὅσπερ ἐδόκει αἰτιώτατος εἶναι, ὑπὸ τῶν δεσμωτῶν τινος εἶτε ἄρα καὶ τὰ ὄντα μὴνῦσαι εἶτε καὶ οὐ' ἐπ' ἀμφότερα γὰρ εἰκάζεται, τὸ δὲ σαφὲς οὐδεὶς οὔτε τότε οὔτε ὕστερον ἔχει

¹ Καὶ ὁ Goetz ἐπὶ τῇ βάσει τοῦ Θουκυδίδου καὶ τοῦ Πλουτάρχου καταλήγει εἰς παρόμοιον συμπέρασμα, ὅτι δηλ. καὶ εἰς τοῦ Ἀνδοκίδου τὴν μήνυσιν ἐπεκολούθησαν θάνατοι καὶ φυγαί.

εἰπεῖν περὶ τῶν δρασάντων τὸ ἔργον. Καὶ μετὰ τὴν μήνυσιν τοῦ Ἀνδοκίδου τοὺς καταιτιαθέντας *κρίσεις ποιήσαντες τοὺς μὲν ἀπέκτειναν, ὅσοι συνέ- λήφθησαν*, τῶν δὲ διαφυγόντων θάνατον καταγνόντες ἐπανεῖπον ἀργύριον τῷ ἀποκτείναντι. Καὶ τούτῳ οἱ μὲν παθόντες ἄδηλον ἦν εἰ ἀδίκως ἐτετιμώρηντο, ἢ μέντοι ἄλλη πόλις ἐν τῷ παρόντι περιφανῶς ὠφέλητο». Ὅπως δὴποτε ἐκ τούτων συνάγεται ὅτι τὴν μήνυσιν τοῦ Ἀνδοκίδου ἐπηκολούθησαν καὶ φυγαὶ καὶ θάνατοι, ἀδιάφορον ἂν ὁ ἀπολογούμενος δι' ἐπιτηδείου τρόπου ἐκθέσεως τῶν πραγμάτων θολώσῃ τὰ νερά. Ποίου εἶδους θάνατος ἐπεβλήθη ὑπὸ τοῦ δικαστηρίου οὔτε ἐνταῦθα μνημονεύεται οὔτε ἀλλαγῇ, ὥς ἄλλως τε καὶ συνήθως συμβαίνει παρὰ τοῖς ἀρχαίοις ἐν τῇ μνείᾳ θανάτων, ἀλλ' ἐὰν κρίνωμεν ἐκ τῆς σημασίας, ἣτις ἐδόθη εἰς τὴν προᾶξιν, θὰ ἐπεβλήθη εἰς τοὺς Ἑρμοκοπίδας ὁ σκληρότατος τῶν θανάτων, ὁ πρὸς σανίδι λ. γ., ἂν ἢ εἰκασθεῖσα σχέσις μεταξὺ τοῦ ἐγκλήματος τῆς ἀσεβείας καὶ τοῦ εἶδους τούτου τῆς ποινῆς ἔχεται ἀληθείας. Δὲν εἶναι ἄραγε δυνατόν καὶ ἡ ὅλη σκηνὴ τῶν θεσμοφοριαζουσῶν (411 π. Χ.) νὰ ἐνέχῃ ὑπαινιγμὸν εἰς τοὺς Ἑρμοκοπίδας ἔμμεσον καὶ δειλόν, ἐφ' ὅσον (κατὰ Droysen Rhein. Mus. 1836 σ. 59 καὶ Gilbert, Beiträge 261 πρὸς Σχολ. εἰς Ἀριστοφ. Ὀρν. 1297) ἡ φανερά διακωμώδησις τοῦ πράγματος εἶχεν ἐν μέρει ἀπαγορευθῇ:

Καὶ ἤδη, ἵνα ἐπανέλθωμεν εἰς τὸ κοινοτάφιον τῶν σιδηροδέτων τοῦ Φαλήρου, ἐπειδὴ εἶναι φανερόν ὅτι οὗτοι δὲν εἶναι δυνατόν ν' ἀναφέρονται εἰς γεγονὸς ἀφανὲς καὶ ἄγνωστον, ἐκ δὲ τῆς παραδόσεως μόνῃ ἢ ἀνωτέρῳ ἀναψηλαφηθεῖσα ἀσέβεια παρέχει πολλοὺς ἐνόχους τὸν πρὸς σανίδι πιθανῶς θάνατον ὑποστάντας, διὰ ταῦτα ἐνομίσαμεν ὅτι δυνάμεθα νὰ ταυτίσωμεν τοὺς σιδηροδέτους τοῦ Φαλήρου πρὸς τοὺς Ἑρμοκοπίδας καὶ βεβηλωτάς τῶν μυστηρίων τοὺς μετὰ τὴν μήνυσιν τοῦ Ἀνδοκίδου θανατωθέντας. Ἡ ἀναλογία μεταξὺ τῆς κατ' αὐτῶν ὀργῆς τοῦ Ἀθηναϊκοῦ δήμου καὶ τοῦ φρικτοῦ τρόπου, καθ' ὃν οἱ ἐν Φαλήρῳ εὐρεθέντες φαίνονται ὑποστάντες τὸν θάνατον, εἶναι πρόδηλος, φαίνεται δὲ ὁ τάφος τῶν σιδηροδέτων οἶονεὶ αἰσθητοποιῶν τὸν τρόπον τῆς καθάρσεως ἀπὸ τῶν φοβερῶν, ὧν ἦσαν πεπληρωμένοι αἱ ψυχαὶ ἀφ' ἧς στιγμῆς ἐγνώσθη τὸ πρωτάκουστον ἀσέβημα.

Ὅτι ὁ τάφος αὐτῶν εὐρέθη ἐν νεκροταφείῳ τοῦ ἐβδόμου αἰῶνος, τοῦτο δὲν πρέπει νὰ μᾶς παραξενεύσῃ, ἐφ' ὅσον καὶ ἄλλος τάφος (Τάφοι: 79 T. 13) μετὰ ἀγγείων τοῦ Ε' αἰῶνος εὐρέθη ἐν τῷ αὐτῷ παλαιῷ καὶ λησμονημένῳ νεκροταφείῳ. Τὸναντίον ἀπορίας ἄξιον θὰ ᾔτο, ἂν τὸ κοινοτάφιον ἀνῆκεν εἰς τοὺς αὐτοὺς καὶ οἱ ἄλλοι τάφοι χρόνους καὶ οἱ ἔνοχοι ἐνὸς ὁπωσοῦν οὐχὶ τυχαίου ἐγκλήματος ἐθάπτοντο ἐν τοῖς κοινοῖς νεκροταφείοις.

Μένει ἤδη ν' ἀναζητηθῇ καὶ ὁ πιθανὸς λόγος, δι' ὃν ἐτάφησαν οὗτοι ἐν τῷ χώρῳ τούτῳ καὶ δὴ καὶ μετὰ τῶν δεσμῶν αὐτῶν:

Κατὰ τὸ σχῆμα τοῦ Hager (How were the bodies of criminals at Athens disposed of after Death? Journal of Philol. VIII, 1 κέ.) οἱ νεκροὶ τῶν θανατουμένων ἢ παρεδίδοντο τοῖς οἰκείοις πρὸς ταφὴν ἢ, ἂν ἔπρεπε νὰ μείνωσιν ἄταφοι, ἐρρίπτοντο εἰς τὸ βάραθρον ἢ ἐθάπτοντο ἐκτὸς τῶν ὁρίων τῆς Ἀττικῆς. Τὸ πρῶτον μέτρον τὸ καὶ φιλανθρωπότερον φυσικὸν ἦτο ὡς ἐκ τῆς ὀξύτητος τῆς ὀργῆς τοῦ δήμου νὰ ἀποκλεισθῇ ἐν τῇ δεδομένῃ περιπτώσει, τοῦ δὲ βαράθρου ἂν καὶ ἐπὶ τῇ βάσει τῶν περὶ αὐτοῦ εἰδήσεων δυσκόλως δύναται τις νὰ εἰκάσῃ, φαίνεται ὅτι διὰ λόγους ὑγιεινῆς περιορισμένη θὰ ἦτο ἡ χρῆσις ἐξ ἀρχῆς, ἐν τέλει δὲ καὶ κατηγορήθη ὀλοσχερῶς δι' ἐπίδοσιν τῆς φιλανθρωπίας, ἣτις ὠδήγησεν καὶ εἰς τὴν χρῆσιν τοῦ κωνείου (Grote, Mahaffy παρὰ Hager). Ἀλλὰ καὶ ἡ ἐκτὸς τῆς Ἀττικῆς μεταφορὰ τῶν φονευθέντων καταδίκων ἦτο δυσχερεστάτη ἐν τῇ παρούσῃ περιστάσει, ἂν πρέπη νὰ κρίνωμεν τόσον ἐκ τῶν μέτρων, ἅτινα λαμβάνουσιν οἱ Ἀθηναῖοι μικρὸν πρὸ τῆς μηνύσεως τοῦ Ἀνδοκίδου ἐκ φόβου ἐπιθέσεως ἐξωτερικῶν ἐχθρῶν (Ἀνδοκ. περὶ μυστηρ. 22 κέ. Θουκ. VI, 61, 3), ὅσον καὶ ἐκ τοῦ γεγονότος, ὅτι πολεμῶς διέκειντο πρὸς αὐτοὺς οἱ Μεγαρεῖς, ἐν τῇ χώρᾳ τῶν ὁποίων προκειμένου τοῦλάχιστον περὶ τῶν μετὰ ταῦτα χρόνων γνωρίζομεν ὅτι ἐθάπτοντο οἱ κατὰ τὸν ἄνω τρόπον ὑπερορρίζομενοι (Πλουτ. Φωκ. 37. Τέλος παρὰ Στοβ. Ἀνθολ. XL, 8. Ἀρποκρατίων ἐν λ. ὀργάς). Κατὰ ταῦτα ἐν ὑπελείπεται, νὰ ταφῶσιν ἐντὸς τῆς Ἀττικῆς ἐν τόπῳ ὡς ἦτο φυσικὸν ἀποκέντρον καὶ ἐγκαταλειμμένῳ, οἷα ἦτο καὶ ἡ παραλία τοῦ Φαλήρου κατὰ τὸν Ε' αἰῶνα. (Κατὰ σύμπτωσιν καὶ ὁ πρὸς σανίδι δεδεμένος Ἀρταύκτης ἐν ἀκτῇ ἐγκατελείφθη).

Ἀλλ' ἐὰν ὁ ἀρχικὸς λόγος τῆς ὑπερορίας τῶν νεκρῶν προδοτῶν καὶ παρομοίων ἐγκληματιῶν πρέπη νὰ στηριχθῇ κυρίως ἐπὶ μιᾷ πολὺ παλαιᾷ δοξασίας, καθ' ἣν οἱ τοιοῦτοι δύνανται καὶ μετὰ θάνατον ὡς προστρόπαιοι¹ νεκρῶν ἢ πνεύματα βιαιθανάτων νὰ γίνωνται αἴτιοι δυστυχίας εἰς τὴν πόλιν, ἔπρεπεν ἐν τῇ δεδομένῃ περιπτώσει, θαπτομένων τοιοῦτου εἴδους νεκρῶν κατ' ἀνάγκην οὐχὶ ἐκτὸς τῶν ὁρίων τῆς ἰδίας πατρίδος, νὰ εὗρεθῇ τρόπος ἐκμηδενισμοῦ πάσης ἐκ μέρους αὐτῶν ἐπηρείας ἀνάλογος τοῦ διὰ τῆς ὑπερορίας ἐπιδιωκομένου, ἢ μετὰ τῶν δεσμῶν ταφὴ τῶν νεκρῶν, τρόπος ἀκριβῶς εἰς τὸ αὐτὸ καὶ οἱ γνωστοὶ μασχαλισμοὶ καὶ ἀκρωτηριασμοὶ ἀποβλέπων ἀλλὰ πολὺ αἰσθητικώτερος ἐκείνων.

Πόσον αἱ τοιαῦται δοξασίαι εἶναι ἐρριζωμέναι ἐν τῇ συνειδήσει τῶν Ἀθηναίων τοῦ Ε' αἰῶνος, φαίνεται ἐν τοῖς λόγοις ἰδίως τοῦ Ἀντιφῶντος, ὅστις αὐτὸς ὢν ἄθεος ἐν τῇ δεισιδαιμονίᾳ ἀκριβῶς τοῦ ἄγους, τοῦ ἐνθυμίου, τῶν προστρόπαιων κ.τ.τ. εὕρισκει τὸν σφυγμὸν τῶν ἀκροατῶν αὐτοῦ.

Σ. ΠΕΛΕΚΙΔΗΣ

¹ Περὶ προστρόπαιων, βιαιθανάτων, μασχαλισμῶν L. Schmidt, die Ethik der alt. Gr. I σ. 116 κέ. 149. 215 κέ. E. Rohde, Psyche 241A, 252A. 240, 1. 374. 652, 1. 253, 1. O. Gruppe. Griech. Myth. u. Relig.-Gesch. S. 759.

ΤΟ ΙΕΡΟΝ ΤΟΥ ΚΟΡΥΝΘΟΥ ΑΠΟΛΛΩΝΟΣ

Προερόμενος ὁ Πανσανίας ἐπὶ τῆς πρὸς τὴν δυσμηκὴν ἀκτὴν τοῦ Μεσσηνιακοῦ κόλπου παραλιακῆς ὁδοῦ συναντᾷ μεταξὺ τῆς παλαιᾶς Κορώνης καὶ τῶν Κολωνίδων, 80 στάδια νοτιώτερον τῆς πρώτης, τὸ ἱερόν τοῦ Κορύνθου Ἀπόλλωνος (Πανσαν. 4, 34, 7). Ἀκολουθοῦντες καὶ ἡμεῖς τὴν πορείαν ταύτην ἀνευοίσκομεν ἐν τῷ νῦν παρὰ τὸν μυχόν τοῦ ρηθέντος κόλπου χωρίῳ Πεταλιδίῳ τῆς ἐπαρχίας Πυλίας ἱκανὰ ἔχγη ἀρχαίων συνοικισμοῦ (Curtius - Peloponnesos B' 166, σημ. 10 πίν. Ε'). Ἐπὶ λόφον δηλονότι δυσμηκῶς τοῦ χωρίου κειμένου εὐρίσκονται λείψανα περιβόλου ἀγροπόλεως ἐξ ὀρθογωνίων δόμων μέλανος ἀσβεστολίθου καὶ ἐντὸς τοῦ περιβόλου ἐρείττια πορύνων χτισμάτων καὶ οἰκοδομῶν ἐξ ὀπίων πλίνθων καὶ κονιάματος, ἐν διαφόροις δὲ οἰκίαις ἀρχιτεκτονικά τινα πύλη, ἐνερπίγραφοι κίονες καὶ πλάκες, καὶ τινα γλυπτά. Εἰς ἀρχαίους χρόνους ἀνάγεται καὶ ἡ θεμελίωσις λιμενικῶν τινων ἔργων τοῦ χωρίου.

Τὰ ἀρχαῖα τούτα εἶναι πιθανῶς λείψανα τῆς ἀρχαίας Κορώνης κειμένης ἄλλοτε δυσμηκῶς τῶν νῦν Καλαμῶν παρὰ τὸν μυχόν τοῦ Μεσσηνιακοῦ κόλπου (Curtius ἔ. ἄ. Hitzig - Blümner - Pausaniae Gr. descriptio B' 1, 183 89, 16).

Ὁρθῆς οὐσῆς τῆς εἰκασίας ταύτης, πρέπει νὰ ἀνέυρωμεν 80 στάδια πρὸς νότον τῆς παλαιᾶς Κορώνης τὴν θέσιν τοῦ ἱεροῦ τοῦ Ἀπόλλωνος. Ἐν τῷ σημείῳ τούτῳ ἐσφύζοντο ἀπὸ χρόνου πολλοῦ εἰς 300 περίπου μέτρα ἀπὸ τῆς θαλάσσης τῶρινοι σιγόνδυλοι δωρικῶν κίωνων, ὀλίγον δὲ ἀνατολικώτερον ἢ μεταγενεστέρον χρόνον Βυζαντιακὴ ἐκκλησία τοῦ Ἁγίου Ἀνδρέου καὶ δυσμηκῶς ταύτης ἔχγη μεσαιωνικῶν χτισμάτων, ἐκ ὧν ἐκτίσθη τὸ εὐτελὲς παρεκκλήσιον τῶν Ἁγίων Θεοδώρων.

Ἡ θέσις αὕτη ἡμῶρον περίπου ἀπέχουσα τοῦ πρὸς δυσμὰς χωρίου Λογγᾶς καλεῖται νῦν ἐκ τῆς Βυζαντιακῆς ἐκκλησίας Ἅγιος Ἀνδρέας, ἐνταῦθα δὲ εἶναι καὶ ὁ λιμὴν τοῦ εἰρημένου χωρίου.

Ἐκ τῆς ρηθείσης ἐκκλησίας καὶ ἔκ τινων ἄλλων ἐνδείξεων ἀχθέντες τινὲς ἐπόπτευσαν ἐνταῦθα τὴν θέσιν τοῦ ἱεροῦ τοῦ Ἀπόλλωνος (Pouillon - Boblaye - Recherches géographiques sur les ruines de la Morée 1836, 111. Curtius ἔ. ἄ. 195 σημ. 41). Μεταγρόντες ὁμῶς ἀμέσως μετήνεγκον οὗτοι τὴν θέσιν τοῦ ἱεροῦ ἐπὶ τοῦ λόφου τοῦ χιλιόμετρά τινα νοτιώτερον κειμένου χωρίου Καστελίων (P. - Boblaye 111). Πρὸς τούτους συνεφώνησε καὶ ὁ Curtius (ἔ. ἄ. 167) καὶ ὁ Leake (446), ἐν ᾧ ἕτεροι ἐτοποθέτησαν τὸ ἱερόν βορειότερον καὶ

προς τον Άγιον Ανδρέαν (Bursian Geographie von Griechenland 173 σημ. 2. Hitzig - Blumner ξ. α. 184 80, 4).

Τὰς αμφιβολίας τῶν νεωτέρων τοπογράφων διέλυσε τὸ τυχαῖον εὑρημα εἰκ. 1 (παρὲνθ. πίν. 7), εὑρεθὲν παρὰ τὸν Άγιον Ανδρέαν, καὶ ἡ ἐξ ἀγορμῆς



Εἰκ. 2. Ναων Ἀ. Β λειψανοί.

τοῦ εὐρημάτος γενομένη ἀνασκαφή¹, δι' ἧς ἀπεκαλύφθη ἐν τῇ εἰρημένῃ θέσει², ὅτι περιεσώθη ἐκ τοῦ ἱεροῦ (εἰκ. 2 - 6, 7).

Τ Ο Ι Ε Ρ Ο Ν

Τοῦτο ἱδρυτο ἐπὶ ἰσοπεδωμένον χώρου κειμένου 6 - 8 μέτρα υπὲρ τὴν ἐπιφανείαν τῆς θαλάσσης. Τὸ δὲ κύριον μέρος ἐξτείνεται μέχρι 130 μέτρων προς

¹ Τὸ ἐνεπίγραφον θραῦμα τοῦ κίονος τοῦτον ἀνευρέθη ἐν τῇ Νοεμβρίῳ τοῦ 1914 κατὰ τὴν καλ. λιεργίαν τοῦ κτήματος Α. Λρακοπολοῦ. Μετὰ τὴν ἐξέτασιν τοῦ εὐρημάτος ἐνηργησα ἐνταῦθα ἀνασκαφὴν δαπάναις τοῦ Ὑπουργείου τῶν Ἐκκλησιαστικῶν, ἡ δὲ ἐργασία ἀρξάμενη τὴν 29ῃν Μαρτίου 1915 ἐτερατώθη τὸ πρῶτον δεκαήμερον τοῦ Ἰουλίου τοῦ αὐτοῦ ἔτους, δαπανηθέντος ποσοῦ δραχμῶν 2500.

² Ἡ θέσις αὕτη σημειοῦται ἀκριδῶς ἐν τῷ ὑπὸ τοῦ Curtius παρεντεθειμένῳ γεωγραφικῷ χάρτῃ τῆς Μεσσηνίας (ε. α. πίν. Ε' Tempel d. Apoll. Korinthos). Μεταξὺ ὁμῶς τοῦ ρηθέντος χάρτου καὶ τοῦ κειμένου ὑπάρχει ἀντίφασίς τις. Λιότι ἐν τῷ τελευταίῳ αναφέρεται (σ. 167) κατ' ἀντίφασιν πρὸς τὴν ἐν τῷ χάρτῳ σημειουμένην θέσιν ὅτι τὸ ἱερόν θά ἐκεῖτο πολὺ νοτιωτερον, ἐπὶ τοῦ λοφου δηλονοτι τοῦ χωρίου Καστελίου (ὁπερ χωρίον ζητητέον ἐν τῷ εἰρημένῳ χάρτῃ πρὸς νότον τῆς Λονγᾶς).

βορρᾶν τοῦ παρεκκλησίου τῶν Ἀγίων Θεοδώρων (εἰκ. 5^α), δυσμικῶς ἐξηπλοῦτο πρὸς τὴν διεύθυνσιν τοῦ χωρίου Λογγᾶς καὶ ἀνατολικῶς εἰς μεῖζονα ἢ νῦν ἀποστασιν πρὸς τὴν θάλασσαν. Τὸ τελευταῖον συνέβη, διότι, ὁ χῶρος οὗτος ἀποτελῶν τὸ ἄκρον πεδίου ὀρμωμένον ἐκ τῶν ὑπωρειῶν λοφοσειρᾶς, τὰ ἐκ ταύτης πρὸς τὴν θάλασσαν φερόμενα χειμαρρῶδη ὕδατα ἀπέσπασαν βαθμηδὸν τὸ ἀνατολικὸν ἄκρον τοῦ ἱεροῦ μετὰ μέρους τῶν μνημείων. Τὰ ἀποσπασθέντα πάλιν μέρη τοῦ ἐδά-

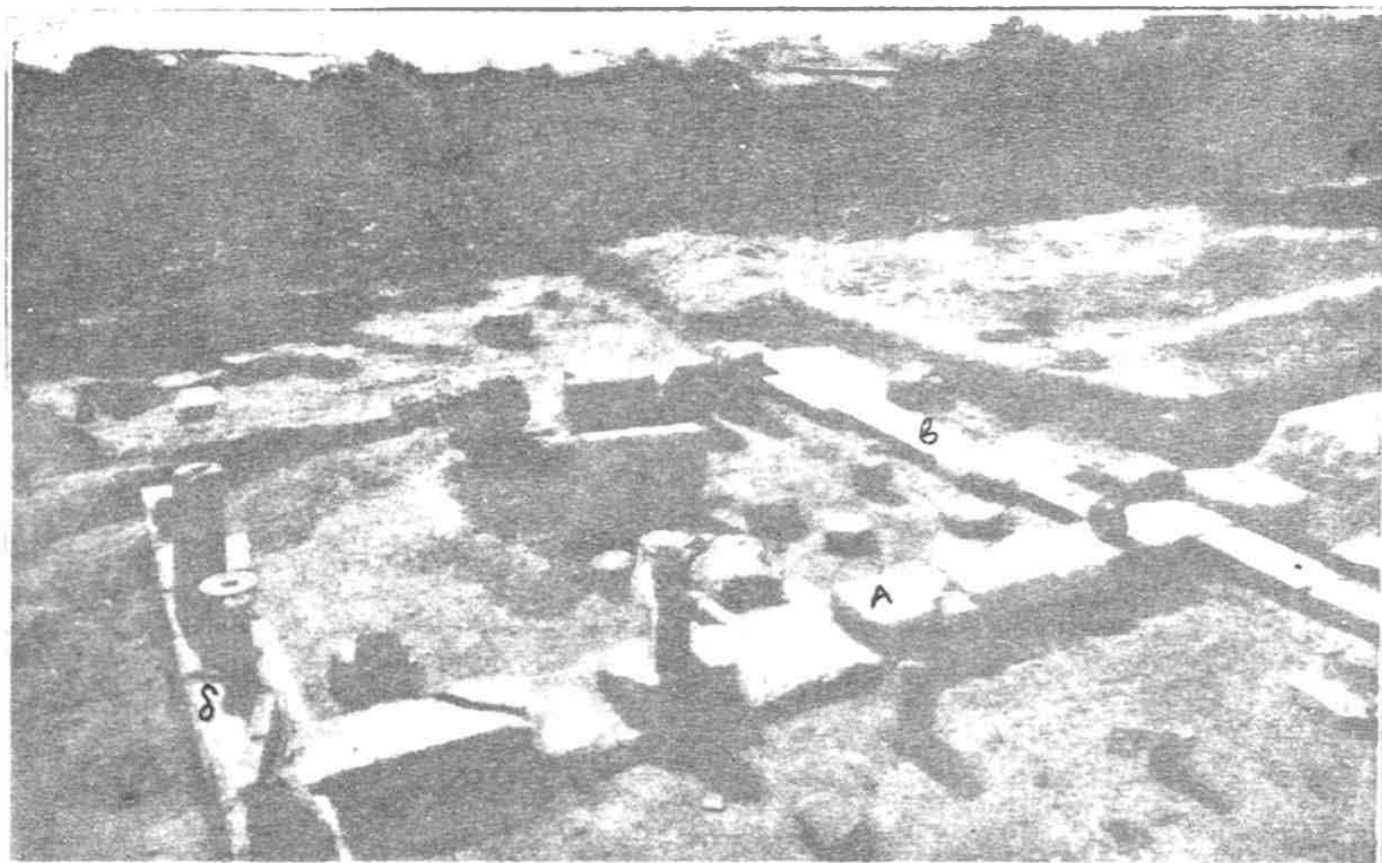

Εἰκ. 3. Ναῶν Α, Β λείψανα.

φους ἐπέχωσαν ἑκτασίν τινα τῆς παραλίας σχηματίζοντα δεύτερον ταπεινότερον ἐπίπεδον τοῦ ἱεροῦ, ὀλίγον ὑπερξείμενον τῆς ἐπιφανείας τῆς θαλάσσης (εἰκ. 5).

Ἡ ἑκτασις αὕτη κατεχομένη νῦν ὑπὸ ἰδιωτῶν καλλιεργεῖται ἅπασα.

Κατὰ τὸ βόρειον ἄκρον τοῦ ἱεροῦ ἀνευρέθη καὶ ὁ ἐνεπίγραφος κίων εἰκ. 1, ἐκεῖ δηλαδὴ ἔνθα ἐτοποθετήθη παρ' ἡμῶν μετὰ τὴν ἀνασκαφὴν (εἰκ. 2^α). Ἐνταῦθα φυσικῶς ἐπεχείρησα καὶ τὴν πρώτην σκαφικὴν ἐργασίαν, δι' ἧς ἀπεκαλύφθη βαθμηδὸν ἢ μέχρι τοῦ στυλοβάτου στρωσὶς τοῦ ναοῦ Α (εἰκ. 2 - 4 καὶ 7). Μόνον ἡ βορειοδυσμικὴ γωνία μένει εἰσέτι κεκαλυμμένη, μὴ ἀποφασισθείσης μέχρι τοῦδε τῆς κατεδαφίσεως τῆς ἐπ' αὐτῆς ἀγροικίας.

Μετὰ τὴν ἀποκάλυψιν τοῦ ναοῦ τούτου ἀνέσκαψα ἐν τῷ νοτίῳ ἄκρῳ τοῦ

ιεροῦ καὶ ἀνεῦρον ἐνταῦθα τὰ θεμέλια τῶν τριῶν ναῶν Γ, Λ καὶ Ε (εἰκ. 5, 6). Ἐπανελθὼν δὲ εἰς τὸ πρῶτον σημεῖον ἀπεκάλυψα τὰ θεμέλια τοῦ κτίσματος Β (εἰκ. 2 - 4, 7) καὶ ἄλλα τινὰ μεταγενεστέρων κτισμάτων λείψανα.

Ο ΝΑΟΣ Α

Τοῦ ναοῦ τούτου ἔχοντος ἐξωτερικὸν μέγεθος μ. $11.32 \times 7,52$ σφύζεται ὁ στυλοβάτης καὶ καθ' ὅλον τὸ κτίριον ἡ ἰσοῦψης πρὸς αὐτὸ στρώσις. Ἐκ τῶν

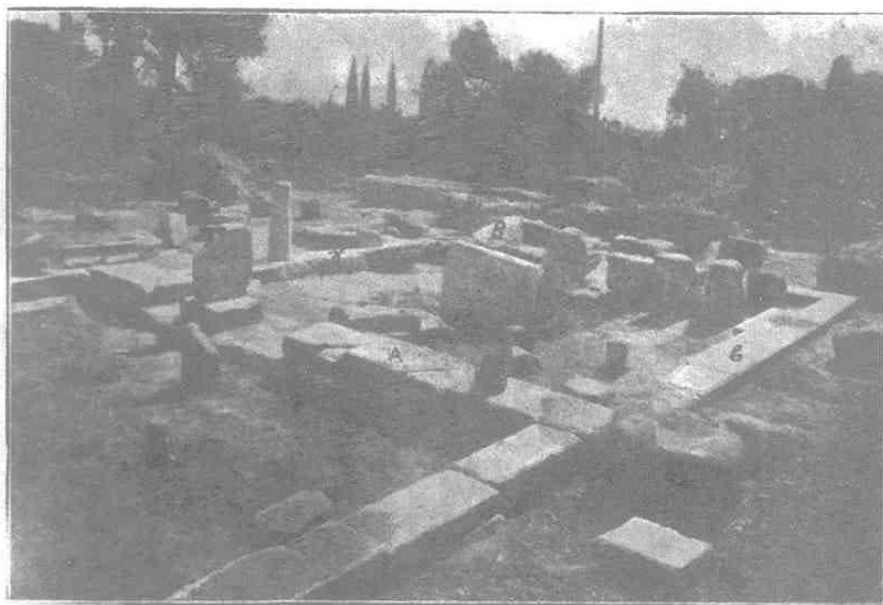

Εἰκ. 4. Ναων Α, Β λείψανα.

σημείων ἐπαφῆς τῆς στρώσεως ταύτης προκύπτει ὅτι οἱ πλάγιοι τοῖχοι τοῦ ναοῦ ἐξικνοῦντο μέχρι τοῦ μετώπου, μεταξὺ δ' αὐτῶν ἴσταντο δύο κίονες ἐν τῷ προσώπῳ. Διακρίνονται καλῶς ἐπὶ τοῦ στυλοβάτου τὰ ἴχνη ἐπικαθήσεως τῶν βάσεων τῶν κιόνων, τὸ δὲ πρὸς τὰ μετακίονια ἀντιστοιχοῦν μέρος εἶναι λελεασμένον ἐκ τῆς τριβῆς τῶν διερχομένων.

Ἐκ τοῦ ἐγκαρσίου σκέλους τοῦ ἀποχωρίζοντος ἐκ τοῦ κυρίως ναοῦ τὸν πρόναον οὐδὲν διεσώθη, φαίνεται ὅμως ὅτι θὰ ἔκειτο ἐν τῷ σημείῳ α τῆς εἰκ. 7. Διότι ἀνασκάψας ἐνταῦθα ἀνεῦρον ὡς θεμέλια χρησιμοποιηθέντας παρῶνους δόμους καὶ τὴν τρίγλυφον εἰκ. 8 (παρ. 1) καὶ εἰκ. 2.

Ἡ σφυζομένη πρώτη στρώσις τοῦ κτιρίου δὲν εἶναι ἀρχαιότερα τῶν μετα-

γενεσιτέρων Ρωμαϊκῶν χρόνων, ὡς δεικνύει ἡ ἐπεξεργασία τῶν λίθων. Λόμοι τινὲς ὅμως ὀρθογώνιοι ἐντιστόμενοι ὑπὸ τὴν στρώσιν ταύτην ἐπὶ μέρματος τῆς βορείου πλευρᾶς (εἰκ. 2 β), ἰσοδομικῶς δὲ καὶ ἄριστα προσαρμοσθέντες ἀναβιβάζουσι τὴν οἰκοδόμησιν τοῦ ναοῦ μέχρι τῶν Μακεδονικῶν τοῦλάχιστον χρόνων, ἴσως καὶ μέχρι τοῦ V π. Χ. αἰῶνος.

Ἐν τῇ πρώτῃ κατασκευῇ οἱ ὀρθογώνιοι δόμοι θὰ περιέθεον τὸν ναὸν καθ' ἀπασας τὰς πλευρὰς ὡς θεμέλια τῆς ἰσοῦφους πρὸς τὸν στυλοβάτην στρώσεως



Εἰκ. 5. Ναων Γ, Δ, Ε λείψανα.

Ἀλλὰ κατὰ τὰς μετέπειτα ἐπισκευὰς ἀντικατεστήθησαν ἐν τῇ νοτίᾳ καὶ τῇ δυσμικῇ πλευρᾷ οἱ δόμοι διὰ μίγματος μικρῶν λίθων καὶ ζονιάματος.

Μόνον ὑπὸ τὸν στυλοβάτην ὑπάρχει ἀκόμη δευτέρα, ἐξέχουσα (0.30) ἔμπροσθεν ὡς βαθμὶς, στρώσις ἐξ ὀρθογωνίων δόμων, ἀλλ' οὗτοι δὲν εἶναι παλαιότεροι τοῦ στυλοβάτου.

Ἐπειδὴ δὲ τὰ ἐπὶ τοῦ τελευταίου ἔχνη τῶν κίωνων δὲν σχηματίζουνσι κύκλον, ἀλλὰ τετράγωνον, ἐξάγεται ὅτι ἐπ' αὐτοῦ ἴστατο ἡ τετράγωνος βάσις ἰωνικῆς σπείρας.

Ἐν τῇ τελευταίᾳ λοιπὸν μορφῇ ὁ ναὸς ἦτο Ἰωνικοῦ ρυθμοῦ ἐν παραστάσει, πιθανώτατον δ' εἶναι ὅτι τὴν αὐτὴν εἶχε μορφὴν καὶ ἀπὸ τῆς πρώτης κατασκευῆς (εἰκ. 7).

Σπείραι μεταγενεστέρων χρόνων ηύρέθησάν τινες παρὰ τὸν ναόν, ἀλλ' οὐδὲν ἕτερον ἀρχιτεκτονικὸν μέλος. Εἶναι πιθανὸν ὅμως ὅτι τὰ δύο τεμάχια τῆς μαρμαρίνης σίμης εἰκ. 9 προέρχονται ἐκ τοῦ κατὰ τὴν τελευταίαν περίοδον ναοῦ τούτου, διότι ἡ ἐργασία αὐτῶν εἶναι πῶς εὐτελής.

Ὁ ναὸς διευθύνεται ἐκ δυσμῶν πρὸς ἀνατολὰς, δέκα περίπου μοίρας μόνον παρεκκλίνων τῆς κατευθύνσεως ταύτης. Τὸ δὲ χρησιμοποιηθὲν ὕλικόν εἶναι ὑποκίτρινος σκληρὸς ὡς μάρμαρον ἀσβεστόλιθος.

Ὁ προκείμενος ναὸς μετασκευασθεὶς βραδύτερον διὰ προσθήκης ἑτέρου

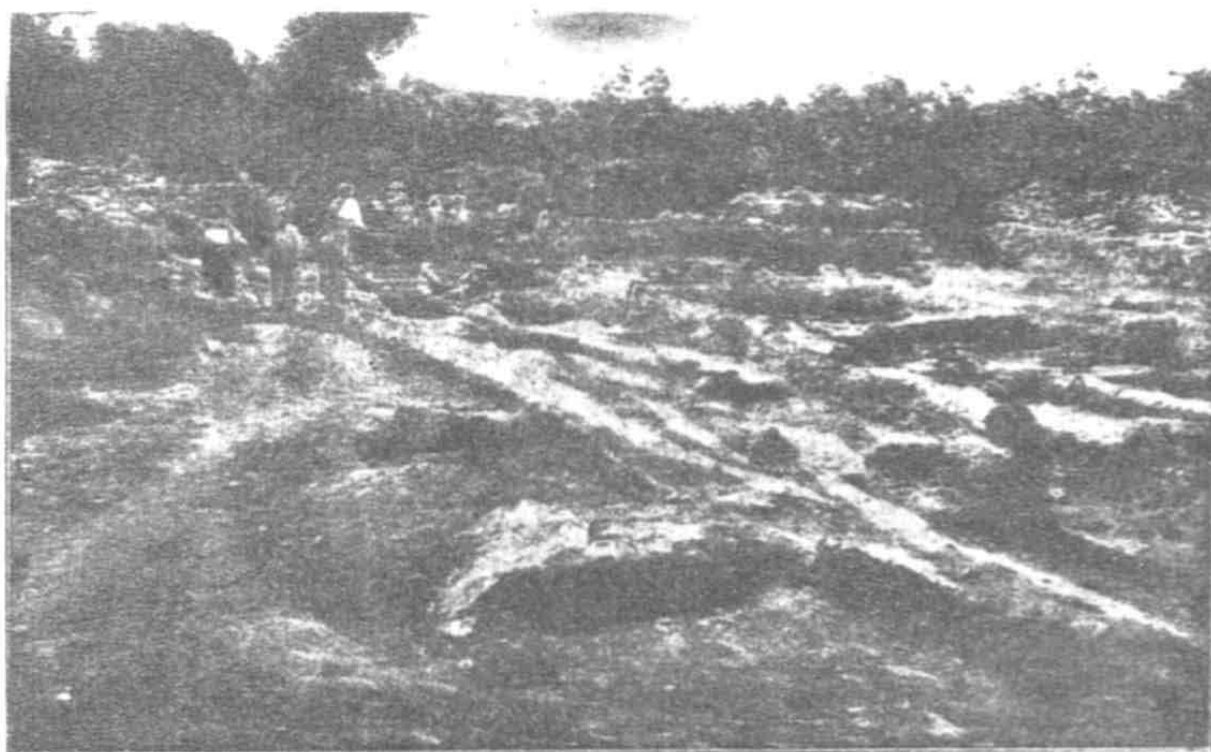

Εἰκ. 8. Ναὸς Γ. Δ. Ε λείψανα.

πρὸς τὸ μέτωπον διαμερίσματος (εἰκ. 2 - 4 β, γ, δ καὶ 7 β ο δ) μετεβλήθη εἰς χριστιανικὴν ἐκκλησίαν ἔχουσαν εἴσοδον ἐκ δυσμῶν. Πρὸς τὴν ἀνατολικὴν πλευρὰν τοῦ προστεθέντος τμήματος ἐκτίσθη μόνον ἡ μέση κόγχη μετὰ θεμελίων ἐκ παλαιοῦ ὕλικου. Ἐνταῦθα δὲ ηύρέθησαν τὸ πώρινον ἐπιστύλιον εἰκ. 10 α (παρένθ. πίν. 1) καὶ αἱ τρίγλυφοι εἰκ. 10 β, γ.

Ἐν τῷ μέσῳ ἀκριβῶς τοῦ νέου διαμερίσματος κατασκευασθέντος καὶ τούτου ἐκ παλαιοῦ ὕλικου ηύρέθη τὸ μοναδικὸν ἀρχαῖκον Λωρικὸν κιονόκρανον εἰκ. 11 (παρένθ. πίν. 2· πβλ. καὶ εἰκ. 2 - 4), ὅπερ ἐτοποθετήθη οὕτως, ὥστε ἡ ἄνω αὐτοῦ ἐπιφάνεια νὰ συμπίπτῃ πρὸς τὴν γραμμὴν τοῦ ἐδάφους τῆς ἐκκλησίας· κατεῖχε δηλο-

νότι τὴν αὐτὴν περὶ τοῦ θέσιν, ἣν κατέχει ἐν πολλοῖς Βυζαντιακοῖς ναοῖς ἢ μετ' ἀναγλύπτου παραστάσεως πλάξ ἐν τῷ ἐδάφει τοῦ καθολικοῦ. Μετὰ τὴν τοποθέτησιν τοῦ κιονοκρανίου ἐστρώθη καὶ τὸ λοιπὸν ἐδαφος τῆς ἐκκλησίας διὰ μικρῶν ποταμίῶν λίθων καὶ κονιάματος. Ἐπὶ δὲ τῆς παλαιᾶς κατοικήτης στρώσεως τοῦ ναοῦ Ἀ ἐκτίσθησαν νεώτεροι τοῖχοι διὰ λίθων καὶ πλίνθων μετ' ἀσβέστου.

Τοὺς νεωτέρους τούτους τοίχους κατηδάφισα, ἀφ' ἧρφα δὲ καὶ τὴν ἐκ ποταμίῶν λίθων στρώσιν, ὅγ' ἦν ἀνεῦρον τὴν μαρμαρίνην κεφαλὴν εἰς. 60, θραύματά τινα μαρμαρίνων ἀγαλμάτων, τὸν χαλκοῦν ἀστράγαλον ἀρ. 30 καὶ τὴν ἐνεπίγραφον μαρμαρίνην πλάκα εἰς. 63.

Πλὴν τῶν μνημονευθέντων ἀνωτέρω ἀρχιτεκτονικῶν μελῶν ἐκ πόρου ἐχρησιμοποιήθησαν κατὰ τὴν μετασκευὴν τοῦ ναοῦ εἰς ἐκκλησίαν καὶ τινες πόρινοι σφόνδυλοι πρὸς στερέωσιν ἐκ τῶν ἔξω τῆς ὡς θεμέλιον χρησιμοποιηθείσης πρώτης στρώσεως τοῦ παλαιοῦ ναοῦ (εἰς. 2 - 4).

ΤΟ ΚΤΙΣΜΑ Β

Καὶ τοῦ πρὸς νότον τοῦ ναοῦ Α μικροῦ κτιρίου Β (εἰς. 2 - 4 καὶ 7 Β) σφύζονται μόνον τὰ ἐξ ἀργῶν λίθων καὶ πηλοῦ θεμέλια. Διακρίνονται νῦν δύο ἰσομεγέθη πρὸς διαμερίσματα (πλάτ. 4,14), ἀλλὰ

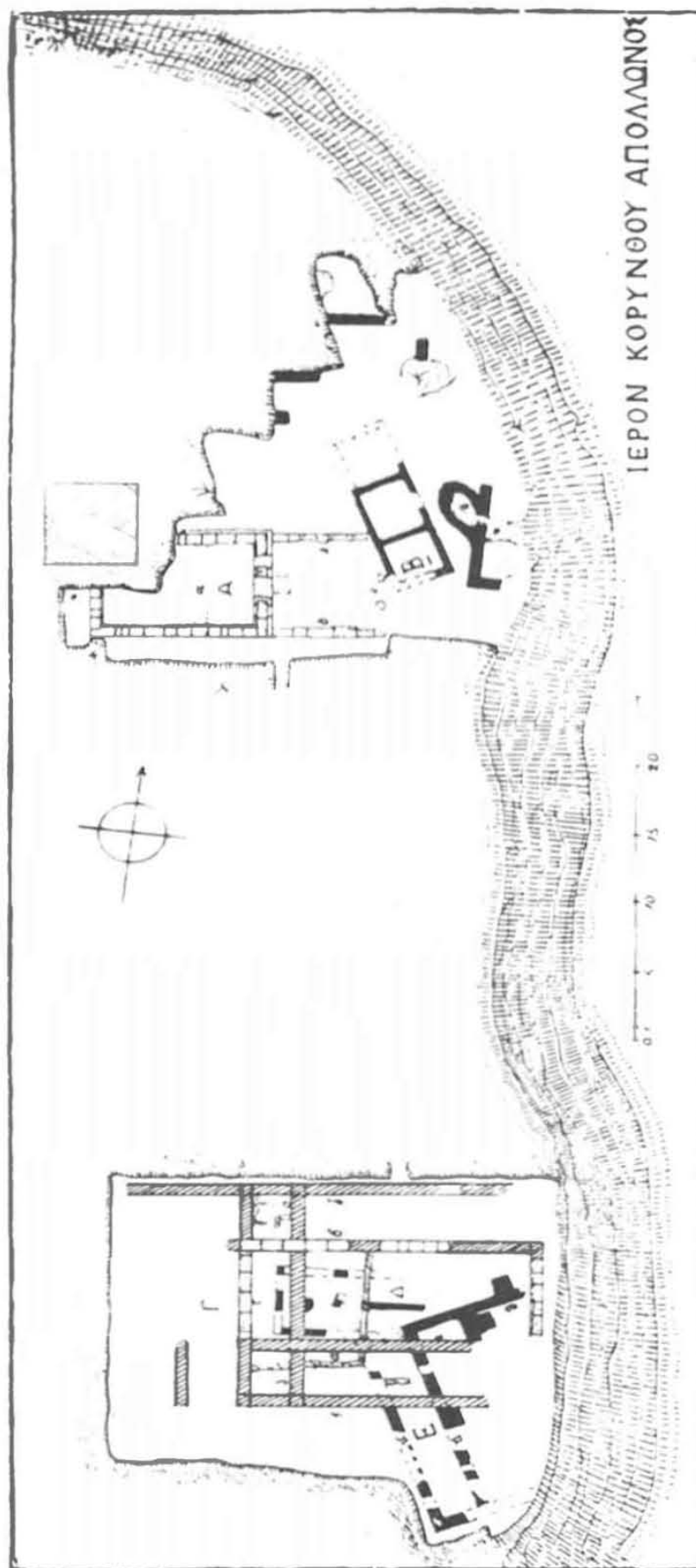

Εἰς. 7.

καὶ προεξοχή τοῦ νοτιωτέρου πλαγίου σκέλους πέραν ἀκόμη τοῦ βορειότερου δωματίου. Ἐκ τούτου ἀγόμεθα νὰ πιστεύσωμεν ὅτι ἠκολούθει καὶ τρίτον τοῦλάχιστον διαμέρισμα πρὸς βορρᾶν, ἰσομέγεθές πως καὶ αὐτὸ πρὸς τὰ δύο ἄλλα. Λιότι ἐντὸς τῶν δύο διαμερισμάτων καὶ ἐπὶ τοῦ ἐκ βορρᾶ ἀκολουθοῦντος χώρου ἠϋρέθησαν τὰ πλεῖστα τῶν ἐκ τῆς ἀνασκαφῆς προερχομένων μικρῶν εὐρημάτων, ἀφθονώτερα μάλιστα ἐν τῷ ἀνοικτῷ χώρῳ, ὀλίγα δὲ ἐν τῷ ἀκολουθοῦντι διαμερίσματι καὶ ἐλάχιστα ἐν τῷ πρώτῳ. Κατ' ἀκολουθίαν ὁ χώρος, ἐφ' οὗ νῦν ἡ προεξοχή τοῦ πλαγίου τοίχου, ἦτο τὸ ἔδαφος τρίτου διαμερίσματος.

Πλὴν τῶν μικρῶν εὐρημάτων ἠϋρέθησαν ἐνταῦθα καὶ πάμπολλαι ἐπιμήκεις κοῖλαι κεραμίδες, ὧν ἡ κοίλη ἐπιφάνεια ἦτο κεχρισμένη διὰ μέλανος χρώματος. Αἱ κεραμίδες αὗται, ὧν ὁμοιοὶ ἠϋρέθησαν καὶ ἐν τῷ Ἡραίῳ τῆς Ὀλυμπίας (Olympia - Baudenkmaeler πίν. LXXXVIII. 1. 7 - 9. *Λεονάρδος*. Ὀλυμπία 1901,

238), ἔκειντο ἐστρωμένοι σχεδὸν ἐπὶ τῶν δύο διαμερισμάτων καὶ ἐπὶ τοῦ ἀκολουθοῦντος χώρου, καλύπτουσαι τὰ μνημονευθέντα εὐρήματα. Προκύπτει λοιπὸν ὅτι αἱ κεραμίδες ἐκάλυπτον τὴν στέγην τοῦ οἰκοδομήματος καὶ ὅτι καταρρευσαντος τούτου κατέπεσον ὡς

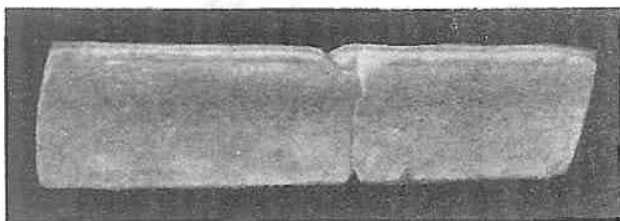

Εἰκ. 9. Ναοῦ Α (:) μαρμαρίνη σίμη.

εἶχον ἐπὶ τοῦ ἐδάφους καλύψασαι τὰ πάντα. Ἐπειδὴ δὲ ἠϋρέθησαν καὶ ἐπὶ τοῦ ἀνοικτοῦ χώρου, συμπεραίνομεν ὅτι ὀρθῶς ἐξελάβομεν τὸν χώρον τοῦτον ὡς τὸ ἔδαφος τρίτου διαμερίσματος¹.

ἔχων πρὸ ὀφθαλμῶν τὴν μορφήν τοῦ κατωτέρω περιγραφησομένου ναοῦ Γ (εἰκ. 7) θὰ παρεδεχόμεν ὅτι τὸ τρίτον ἐλλεῖπον διαμέρισμα τοῦ κτιρίου ἦτο ἄδυτον ναοῦ καὶ ὅτι ἐκ τῶν δύο λοιπῶν διαμερισμάτων, τὸ μὲν νοτιώτερον ἦτο τρόναιος μετὰ δύο ἢ ἑνὸς κίονος ἐν τῷ μέσῳ, τὸ δὲ δεύτερον ὁμοῦ μετὰ τοῦ τρίτου (ἄδύτου) ὁ κυρίως ναός. Οὕτω ἤθελε ἐξηγηθῇ ἡ κατ' αὔξουσιν κλίμακα τοσούτης τῶν εὐρημάτων, μεῖζον ἀπὸ τοῦ πρώτου πρὸς τὰ ἄλλα διαμερίσματα γινομένη.

Παρὰ τὸν ναὸν τοῦτον ἠϋρέθησαν καὶ τμήμα μικροῦ παρῖνου κίονος, ὅπερ

¹ Ἡ κατὰ τὸ ἔτος 1916 ἐν Λεπρέῳ τῆς Τριφυλίας (Curtius ἔ. ἀ. σ. 83 σημ. 89) δι' ἐμοῦ δαπάναις τοῦ Υπουργείου τῶν Ἐκκλησιαστικῶν ἐνεργηθεῖσα ἀνασκαφή ἀπεκάλυψε, πλὴν ἄλλων, καὶ τρεῖς παρ' ἀλλήλους κείμενους ἀρχαιοτάτους ναοὺς. Οἱ δύο ἐκ τούτων σύγκεινται ἐκ προνάου, ἐξ ἰσομεγέθους πως δευτέρου διαμερίσματος καὶ ἐκ τρίτου ὑπερδιπλασίου τμήματος. Ὁ τρίτος καὶ μεῖζων ναός ὁμοιάζει πως πρὸς τὸν ἐν Ἀγγῶ ναὸν Δ.

ἐνδέχεται ὅτι προέρχεται ἐκ τοῦ προνάου, καὶ θραῦμα πηλίνης ἀρχαϊκῆς σίμης κεχρισμένης μέλανι χρώματι μετὰ ἴχνους λευκῆς διακοσμήσεως (εἰκ. 9). Προστιθεμένων καὶ τῶν εὐρημάτων τούτων πρὸς τὰ λοιπὰ ἐξάγεται ὅτι ἔχομεν ἐνταῦθα ναὸν κατασκευασθέντα διὰ λίθων καὶ πηλοῦ καὶ ξυλίνου θριγκοῦ μετὰ πηλίνης ἐπενδύσεως καὶ ἀρχαϊκωτάτων κεραμίδων. Πήλινα δὲ τινα ἀγγεῖα τῶν λεγομένων Λακωνικῶν ἢ Κυρηναϊκῶν (ἀριθ. 53, 55, 56) εὗρεθέντα ἐνταῦθα καὶ ἡ εὐτελὴς τοιχοδομία καὶ οἱ ἀνωτέρω λόγοι ἀναβιβάζουσι τὴν οἰκοδόμησιν τοῦ ναοῦ μέχρι τοῦ ὀγδόου τοῦλάχιστον π. Χ. αἰῶνος.

Ὁ ἄξων τοῦ ναοῦ τούτου ἀκολουθεῖ γραμμὴν βαίνουσαν ἀπὸ τοῦ βορειοδυσμικοῦ πρὸς τὸ νοτανατολικὸν σημεῖον τοῦ ὀρίζοντος, ἔχει δηλαδὴ τὴν αὐτὴν περίπου κατεύθυνσιν πρὸς τὸ κτίριον Ε (εἰκ. 7).

ἌΛΛΑ ΚΤΙΣΜΑΤΑ ΚΑΙ ΒΟΘΡΟΣ

Τὰ πρὸς νότον τοῦ ναοῦ Β σφζόμενα φαίνονται λείψανα τοῦ περιβόλου τοῦ ἱεροῦ (εἰκ. 4 σ καὶ 7). Ἐνταῦθα θὰ ὑπῆρχε καὶ εἴσοδος, διότι ὁ τοίχος κάμπτεται πρὸς ἀνατολὰς.

Ὀλίγον βορειότερον τῆς γωνίας ταύτης σφύζεται ἐξόγκωμά τι ἐπὶ τοῦ μνημονευθέντος τοίχου ἐκ λίθων καὶ χωμάτων παντοειδῶν (εἰκ. 7 Β'). Ἀνασκάψας ἐντὸς τοῦ ἐξογκώματος εἰς ἱκανὸν βάθος ἐξήγαγον σποδὸν μετὰ συντριμμάτων ἀγγείων διαφόρων χρόνων. Πρόκειται προφανῶς περὶ βόθρου, ἐξ οὗ καὶ τὸ σχηματισθὲν ἐξόγκωμα καὶ ἡ ἄφθονος ἐντὸς αὐτοῦ σποδός, ἄφθονος δὲ καὶ ἐκτὸς τοῦ βόθρου εἰς ἀκτῖνά τινα.

Πέραν τοῦ βόθρου ὁ περίβολος κατεστράφη ἐκ μεταγενεστέρων κτισμάτων. φερόντων πολλὰ ἀρχαιότερα ἀρχιτεκτονικὰ μέλη. Ἐνταῦθα ἠϋρέθησαν παραλλήλως κείμενοι δύο μονόλιθοι πώρινοι κίονες Ἀωρικοὶ (εἰκ. 4 π) καὶ τὸ θραῦμα Ἀωρικοῦ κιονοκράνου ἐκ πώρου εἰκ. 12 (παρένθ. πίν. 1), ὑπὸ δὲ τούτους τὰ δύο πήλινα βούκρανα εἰκ. 49 (παρένθ. πίν. 3) καὶ τινα λείψανα χαλκῶν σκευῶν, τὰ δύο πήλινα εἰδώλια εἰκ. 48 (παρένθ. πίν. 3) καὶ ἄπειρα θραύματα ἀγγείων.

Πέραν ἀκόμη πρὸς τὴν ἐλαίαν, βορείως τοῦ ναοῦ Β ἠϋρέθη θραῦμα πωρίνου γείσου, ὡς τὰ διὰ ἀπεικασματος 13 (παρένθ. πίν. 2) ὑποδεικνυόμενα, καὶ θραῦμα πωρίνου ἐπικράνου παραστάδος (εἰκ. 14^α).

Ἐντὸς τῶν νεωτέρων τούτων κτισμάτων ἀνευρέθησαν ἄπειρα τεμάχια ἐξ εὐρυστόμων πίθων καὶ πάμπολλα καλυμμάτια¹ τῶν γνωστῶν στενῶν καὶ ἐπιμή-

¹ Εἶναι ταῦτα πήλινα δυσκοειδῆ κατασκευάσματα διαμέτρου 0,06-0,08 μετὰ μικρὰς ἐπὶ τοῦ κέντρου κατακορύφου ἀποφύσεως ὡς λαβῆς. Διὰ τὴν ὁμοιότητα πρὸς τὰ σήμερον ἐν χρῆσει παρὰ τῷ λαῷ πήλινα καλύμματα πηλίνων ἀγγείων πρὸς συλλογὴν ὕδατος, ὀνομάζω ταῦτα καλυμμάτια τῶν κοινῶν ἀρχαίων στενῶν ἀμφορέων.

καιν ἄχρον ἀμφορέων, τῶν πρὸς χρῆσιν διημετριακῶν καὶ ἄλλων. Ὑπὲρχον, φαίνεται, ἐνταῦθα μεταγενέστεραι ἀποθῆκαι τοῦ ἱεροῦ.

Ανασκάψας ἐν τῷ μεταξὺ τοῦ ναοῦ Α καὶ τοῦ ναοῦ Γ' χώρου ἀνεῦρον μεταγενέστερα μόνον εὐτελῆ κτίσματα, ἅτινα κωλυθεὶς τὴν τελευταίαν στιγμήν ὑπὸ ἀσθενείας δὲν ἠδυνήθην νὰ συμπεριλάβω ἐν τῷ σχεδιογράμματι εἰκ. 7.

Γὰ κτίσματα ταῦτα οἰκοδομήθησαν το πλεῖστον ἐξ ἀρχαίου ὕλικου, ἐντεῦθεν δὲ ἐξήγαγον τὰ πώρινα γεῖσα εἰκ. 13 (παρένθ. πίν. 2) καὶ τὰς δύο μαρμαρίνας σίμας εἰκ. 9. Ἐν ἐνὶ τῶν κτιρίων τούτων ἀπεκαλύφθη ὁ σιδηροῦς πέλεκυς ἡ ἀξίνη, ἀριθ. 48 βεβλαμμένος χαλκοῦς λέβης καὶ τινὰ Ρωμαϊκὰ νομίσματα.

Ο ΝΑΟΣ Γ

Αἱ τρίγλυφοι καὶ τὸ ἐπιστύλιον εἰκ. 10 (παρένθ. πίν. 1) καὶ τὰ πώρινα γεῖσα εἰκ. 13 ἀποτελοῦσι ἐν σύνολον, ὡς ἐξάγεται ἐκ τῶν διαστάσεων. Ἐκ τοῦ αὐτοῦ



Εἰκ. 14 Ναοῦ Γ πωρινῆς σπείρας (β) καὶ ἐπικράνου θραύματα

συνόλου προέρχεται τὸ μαρμαρίνον ἀρχαϊκὸν κιονόκρανον εἰκ. 11 (παρένθ. πίν. 2), τὸ θραῦμα Λωρικοῦ κιονοκράνου εἰκ. 12, τὸ θραῦμα ἐπικράνου παραστάδος εἰκ. 14^α, οἱ δύο μονόλιθοι κίονες εἰκ. 4 π καὶ περὶ τοὺς δέκα πώρινοι σφόνδυλοι.

Πρὸς τὰς διαστάσεις τῶν τελευταίων (0.735 - 0.96) συμφωνοῦσιν αἱ διαστάσεις τοῦ μαρμαρίνου κιονοκράνου (διάμ. 0.735, ὕψ. 0.48, μῆκ. ἄθροιστος 1.275), ἀλλ' οἱ δύο μονόλιθοι κίονες μικροτέρου πάχους ὄντες (ἄνω διάμ. 0.645 κάτω διάμ. 0.855, ὕψ. 3.175) συμφωνοῦσι πρὸς τὸ μικρότερον κιονόκρανον (εἰκ. 12 παρένθ. πίν. 1), ὕψ. 0.46, χορδὴ ραβδώσεως 0.13. Μὴ δυνάμενοι ὅμως νὰ παραδεχθῶμεν δύο διάφορου

κτίρια, θὰ δεχθῶμεν κατ' ἀνάγκην ὅτι καὶ τὰ δύο διαφόρου μεγέθους καὶ σχήματος κιονόκρανα τῷ αὐτῷ προσνέμονται ναῶ· περὶ τῆς διατάξεως αὐτῶν θέλωμεν διδαχθῆ μελετῶντες τὸ κτίριον Γ.

Ἐν τῷ κτιρίῳ τούτῳ ἠύρεθαι καὶ ἡ πωρινὴ σπείρα εἰκ. 14 β, τὸ ἐπιπεδόμορφον ἀποκεχρυσμένον ἀνάγλυφον εἰκ. 15 (παρένθ. πίν. 2) καὶ τὸ ὁμοίου ἀναγλύφου θραῦμα εἰκ. 16, πρὸς δὲ καὶ πώρινοι ραβδωτοὶ σφόνδυλοι ὅμοιοι πρὸς

τοὺς ἀλλαχοῦ εὑρεθέντας. Καὶ ταῦτα προέρχονται ἀναμφιβόλως ἐκ τοῦ αὐτοῦ συνόλου, ἐξ οὗ προήλθον καὶ τὰ ἀνωτέρω μνημονευθέντα.

Τὸ κτίριον Γ' υπέστη τὴν αὐτὴν πανωλεθρίαν, ἣν ἐδοκίμασεν ἐκ μετασκευῶν καὶ ὁ προηγούμενος ναὸς Α'. Μετεβλήθη καὶ αὐτὸ εἰς χριστιανικὴν ἐκκλησίαν καὶ δὴ εἰς βασιλικήν. Ὁ κεντρικὸς χώρος **α β** ἀπετέλεσε τὸ μέσον κλίτος καλυφθὲν καὶ διὰ ψηφιδωτέματος, καταστραφέντος νυν τὸ πλεῖστον¹. Τὰ πλάγια κλίτη ἡδυνάζοντο ἐπὶ τῶν θεμελίων γ δ, πρὸ δὲ αὐτῶν ὑπῆρχε νάρθηξ μετὰ δύο θυρῶν.

Ἐντὸς τῆς ἐκκλησίας καὶ περὶ αὐτὴν ἀπεκαλύφθησαν χριστιανικοὶ τινες τάφοι μεθ' ἑνὸς αγγείου ἑκαστος· καὶ ὀλίγα Βυζαντιὰ ἀντικείμενα, ἐν οἷς ἀλαβάστρινον ποτήριον, πλάκες θωρακίων, πλίνθος μετὰ τοῦ μονογράμματος τοῦ Χριστοῦ καὶ τινὰ ἐπίγραμμα καὶ κίονες.

Ἀλλὰ καὶ πρὸ τῆς χριστιανικῆς κατασκευῆς θὰ προσηγήθῃ καὶ ἐπὶ τῶν Ρωμαϊκῶν χρόνων βλάβη τοῦ κτιρίου. Λιότι ἐνταῦθα ἀνευρέθησαν ὑπὸ τὸ ψηφιδώστημα πολλὰ θαύματα τῶν γνωστῶν μεγάλων πύλων καὶ τῶν επιμήκων ἀμφορέων μετὰ τῶν υποβάθρων αὐτῶν² καὶ ἱκανὰ Ρωμαϊκὰ νομίσματα, ἐν δὲ τῷ βορείῳ κλίτει ὁ χαλκὸς κανὼν τοῦ Ρωμαϊκῶν χρόνων



Εἰκ. 16. Ζωφόρον θρανίου ἐκτύπου ἱπποῦ.

ζυγοῦ ἀριθ. 17 καὶ νοτίως τοῦ κτιρίου Γ' πολλὰ ἀρχιτεκτονικὰ μέλη ὑστέρων χρόνων καὶ ἀσχαιότερα, πῆλιννοι επιμήκεις τινες κοινοὶ ἀμφορεῖς ὀλίγον ἀποκεκρουσμένοι, αἱ Ρωμαϊκαὶ ἐπιγραφαὶ εἰκ. 61 (παρ. ἐνθ. πίν. 7) καὶ τὰ χαλκᾶ ἀριθ. 18, 20, 36-39.

Ἐντετειχισμένα ἐνταῦθα ἦσαν καὶ ἡ σπείρω εἰκ. 14 β, τὰ ἀνάγλυφα εἰκ. 15, 16, τεμάχιον τῆς εὐθυντηρίας τοῦ παλαιοῦ κτιρίου καὶ πολλοὶ ὀρθογώνιοι μεγάλοι δόμοι ἐκ πώρου τοῦ αὐτοῦ οἰκοδομήματος, ἐξ οὗ προέρχονται καὶ τὰ μνημονευθέντα μέχρι τοῦδε πώρινα ἀρχιτεκτονικὰ μέλη.

Ἀφαιρεθέντων πάντων τῶν νεωτέρων κτισμάτων προέκυψεν ἐπίμηκες τετρά-

¹ Μόνον μικρὸν μέρος τούτου διατηρήσῃ παρα τὴν βορειοανατολικὴν γωνίαν τοῦ χώρου α β.

² Μεταγενέστεροι τάφοι ἀφαιρημένοι ἀνευρέθησαν καὶ ἐν τῷ βορείῳ ἄκρῳ τοῦ ἱεροῦ.

³ Ταῦτα εἶναι πῆλιννοι κοῦλοι κύλινδροι ἰσχυρῶς καὶ ἀλάκοειδῶς συνεσταλμένοι ἐν τῷ μέσῳ, ὅπως δὲ καὶ διαμετροῦ ἀνω καὶ κατωὶ 0,10-12 περίπου. Ἐπὶ τῶν κυλίνδρων τούτων ἐδραζομένη θαυμασίως ἡ βύσις τῶν ἐχόντων ταυτὴν ὡς τὴν κορυφὴν αὐτῶν κοινῶν πηλίνων ἄκρων ἀμφορέων παρτίχε τῷ αγγεῖῳ τὴν ἀλλῶς δυσχερῶς ἐπιτυγχανομένην σταθερότητα. Διὰ τοὺς λόγους τούτους ἐξακριβήσῃ ὡς ὑπόβαθρα τοῖς ἀνω κυλίνδρῳς μὴ φανταζόμενος ἄλλαν αὐτῶν χρῆσιν.

πλευρον κτίριον **αβγδ**, συγκείμενον ἐξ ἑνὸς κεντρικοῦ μέρους **αβ** καὶ ἑτέρου περὶ τούτου **γδ**. Τὸ σκέλος **δ** προχωρεῖ πρὸς δυσμὰς πέραν τοῦ ἐγκαρσίου δυσμικωτάτου σκέλους **ε**, ἀλλὰ καὶ τὰ ἕτερα τρία σκέλη **αβ** καὶ **γ** τὴν αὐτὴν θὰ εἶχον ἔκτασιν. Διότι σφύζεται ἡ ὥς θραῦμα τοῦ τοίχου ἀρχὴ τῆς προεκτάσεως τούτου πέραν τοῦ καθέτου πρὸς ἐκεῖνα σκέλους **ε**.

Ἔτερον ἀνατολικῶς τοῦ **ε** ἐγκαρσίον σκέλος **ζ** χωρίζει τμήμα τοῦ δυσμικοῦ ἄκρου τοῦ **αβ** μέρους, ἀλλ' ἐπεκτείνεται ὡς τὸ **ε** ἐκατέρωθεν τῶν **αβ** σκελῶν μέχρι συναντήσεως τῶν **γ** καὶ **δ** πλευρῶν.

Λείψανον τρίτου ἐγκαρσίου σκέλους σφύζεται πρὸς δυσμὰς τοῦ **ε**, ὃ θὰ προεξετείνετο ἀναμφιβόλως καὶ αὐτό, ὡς τὸ **ε**, μέχρι τῶν **γ, δ** πλευρῶν.

Πάντα τὰ σκέλη ταῦτα ἀποτελοῦσι τὴν θεμελίωσιν τοῦ αὐτοῦ πολυμεροῦς κτιρίου, σύγκεινται δὲ ἐξ ἀργῶν λίθων μετὰ πηλοῦ συνδεθέντων. Ἐπειδὴ ὁμως τὰ παλαιὰ ταῦτα θεμέλια ἐχρησιμοποιήθησαν ἐν χρόνοις νεωτέροις, ἀναφαίνεται ἐνιαχοῦ καὶ ἄσβεστος ἐντὸς αὐτῶν. δυνάμενη πολλοὺς νὰ ἐξαπατήσει ὡς πρὸς τὴν ἡλικίαν τῶν θεμελίων.

Ἐπὶ μεγάλου τμήματος τοῦ σκέλους **β** καὶ τοῦ **ε** ἐδράζονται ἐπὶ τῆς θεμελιώσεως ταύτης μεγάλοι πώρινοι δόμοι, οἵτινες ἐνιαχοῦ κεῖνται κατὰ χώραν, προέρχονται δηλαδὴ ἐκ τοῦ μεγάλου παλαιοῦ κτιρίου κτισθέντες ὡς ἔχουσι νῦν καὶ μὴ μετακινήθεντες μετὰ ταῦτα. Ἄλλοι ὁμως τῶν δόμων τούτων προέρχονται μὲν ἐκ τοῦ αὐτοῦ παλαιοῦ κτιρίου, ἀλλ' ἐτέθησαν κατὰ τὴν μεταγενεστέραν μετασκευὴν τοῦ κτιρίου, ληφθέντες ἐξ ἄλλων μερῶν τοῦτου, ὡς δεικνύει ἡ ἐπὶ τῶν στενῶν πλευρῶν ἀναθύρωσις αὐτῶν.

Ἄν δὲν εἶχον κτισθῇ τὰ νεώτερα κτίρια ἐπὶ τῆς παλαιᾶς θεμελιώσεως, θὰ ἠδυνάμεθα εὐκρινέστερον νὰ διακρίνωμεν τὴν φύσιν καὶ τὸν σκοπὸν αὐτῆς. Τὰ μεγάλα ὁμως χάσματα ταύτης, τὸ ἐνιαχοῦ σποραδικῶς σφύζομενον καὶ ἡ παρατηρούμενη ἄσβεστος μεγάλην σύγχυσιν παρέχουσι τῷ παρατηροῦντι τὸ πρῶτον ταῦτα. Ἄλλ' ἂν συνδυάσωμεν πρὸς τὰ οὕτω σωζόμενα θεμέλια τὰ ἐνθάδε ἐν δευτέρᾳ χρήσει χρησιμοποιοθέντα ἀρχαῖα τεμάχια ἐκ πώρου καὶ τὰ ἐν ἄλλῃ θέσει εὑρεθέντα πώρινα ἀρχιτεκτονικὰ μέλη, διαισθανόμεθα ἀμέσως ὅτι τὸ κτίριον **Γ** εἶναι ὁ ἀρχαῖκός ναός, ἐξ οὗ ἀπεσπάσθησαν ἅπαντα τὰ μνημονευθέντα πώρινα τεμάχια καὶ τὸ μαρμάρινον κιονόκρανον εἰκ. 11.

Ἐχοντες δεδομένην διπλὴν μορφήν καὶ διπλοῦν μέγεθος κιονοκράνου ὀφείλομεν νὰ εὕρωμεν τοιαῦτα στοιχεῖα κτιρίου, πρὸς ὃ νὰ προσαρμόζωνται οἱ διπλοῦ μεγέθους κίονες. Τοῦτο δὲ θὰ συνέβαινε κυρίως ἂν τὸ κτίριον **Γ** ἦτο ναὸς περὶπτερος, ὅσπερ πλὴν τῶν κίωνων τοῦ περοῦ θὰ εἶχε καὶ ἐλάσσονος μεγέθους κίονας ἐν τῷ προνάῳ καὶ τῷ ὀπισθοδόμῳ. Καὶ ἡ θεμελίωσις τότε θὰ παρεῖχε φυσικῶς τὴν ὑπὸ τοιαύτην μορφήν ναοῦ προαπαιτουμένην βάσιν ταύ-

την δὲ παρέχει ἀκριβῶς καὶ τὸ χτίριον Γ. Πρὸς τοῖς θεμελίοις δηλονότι τοῦ πτεροῦ ἔχει καὶ τὰ θεμέλια τοῦ σηκοῦ καὶ ἕλην τῶν θεμελίων τοῦ ὀπισθοδόμου μετὰ τῶν θεμελίων τῶν ἐν αὐτῷ χιόνων. Τοῦ προνάου τὸ μέρος ἀπεσπᾶσθαι ὀλόκληρον ἐκ τῆς ἄνω μνημονευθείσης μεταβολῆς τοῦ ἐδάφους.

Ἡ ἀλήθεια τῶν ἀνωτέρω ἐκτεθεμένων προκύπτει ἐκ τῶν κατωτέρω ὑπολογισμῶν. Ἐκ τοῦ πλάτους τῆς τοιγλόφου εἰς 10 (0,535· ὕψ. 0,842) λαμβάνομεν κατὰ προσέγγισιν, μὴ ὑπαρχούσης τῆς μετόπης, τὸ μετακίονιον ἐκ μ. 2,68 καὶ ἀναλογίαν ἀρχαϊκῶν ἄλλων ναῶν. Τὸ μετακίονιον ἢ μεταξόνιον ἐπαναλαμβα-

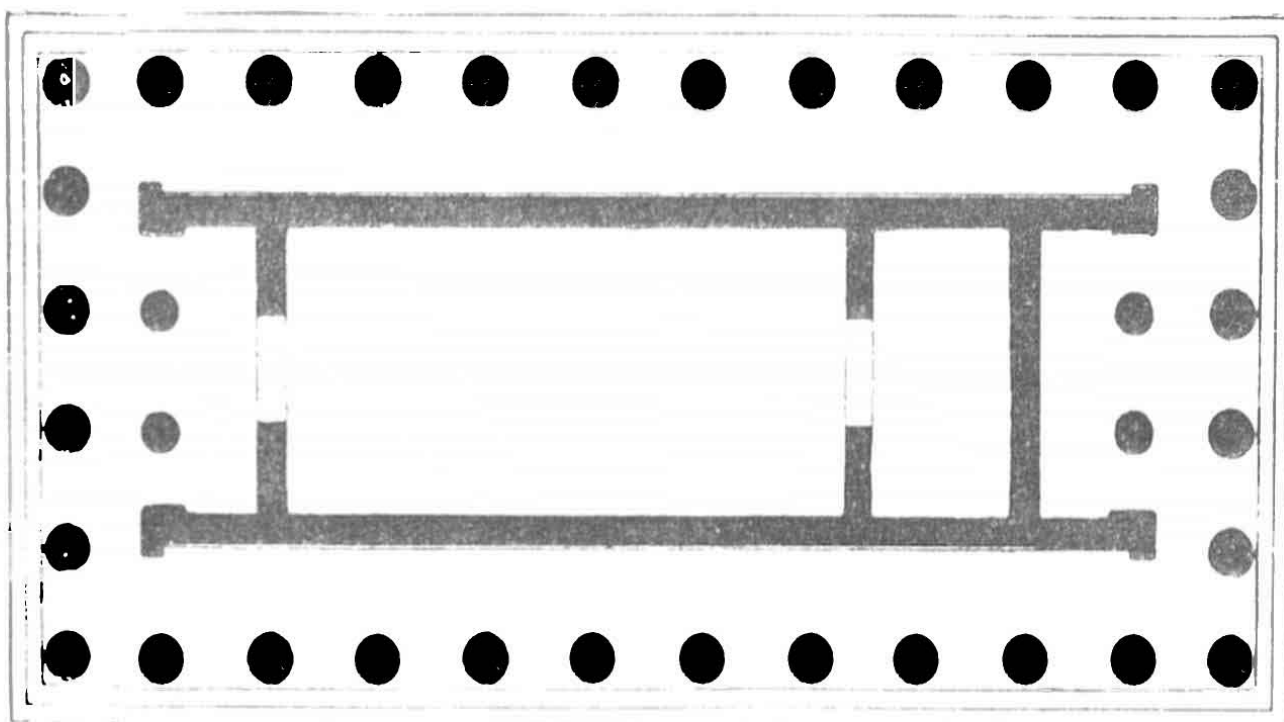

Εἰκ. 17 Ναοῦ Γ εἰκοσαμένη συμπλήρωσις.

νόμενον πεντάκις δίδει ἐξαγόμενον μ. 13,40, ὅπερ διὰ τοῦ πλάτους τῆς γωνιαίας τοιγλόφου καὶ τῶν βαθμίδων τοῦ χορηπιδώματος (δύο ἑκατέρωθεν ἀνὰ 0,40 · 80 · 2 = 160) ἀφαιρῶνται εἰς μ. (13,40 + 0,535 · 1,60) 15, 53, καὶ συνοπολογισμένης τῆς ἀπὸ τοῦ χιόνος μικρᾶς προεξοχῆς τοῦ στύλοβάτου εἰς 15, 73 περίπου. Ἐπειδὴ δι' πάντως ἕξ χιόνας θὰ εἶχεν ἐν τῷ μετώπῳ ὁ ναός, τὸ ἄνω ἐξαγόμενον προσαρμόζεται ἄριστα πρὸς τὸ ἐξωτερικὸν πλάτος τῶν δύο παραλλήλων σκελῶν γ καὶ δ, ὃν ὀλίγον τι μεῖζον τῶν μ. 16.

Λεχόμενοι ὅτι τὸ μέσον μέρος τῶν θεμελίων αβε διατηρεῖ τὸ μέγεθος τοῦ σηκοῦ καὶ λαμβάνοντες ὡς βάθος προνάου ἀπόστασιν ἴσην πρὸς ἓν μεταξόνιον, συμπληρωσάμεν τὸν σηκὸν μετὰ αὐτοῦ καὶ τὸν ὅλον ναὸν ὡς ἔχει ἐν τῷ ἀπεικασματι εἰκ. 17, μετὰ δώδεκα δηλαδὴ χιόνων ἐν τῇ πλαγίᾳ πλευρᾷ καὶ ἕξ ἐν τῇ στενῇ.

Τὸ σκέλος ζ θὰ ἐχώριζε τὸ ἄδυτον, ὅπερ ἐν ἀρχαίκοις ναοῖς κυρίως παρατηρεῖται.

Λέν οφείλεται βεβαίως εἰς σύμπτωσιν ὅτι τὸ τετράπλευρον $\alpha\beta\epsilon$ ἔχει ἐξωτερικὸν πλάτος ἴσον πρὸς τρία περίπου μετακίονια (8,04), μῆκος δὲ ἴσον πρὸς τὴν ἀπὸ τοῦ ἄξονος ἐκτασιν οκτῶ κίωνων. Εἶναι τὸ μέγεθος, ὅπερ απαιτεῖ ἐξασυλὸς ναὸς ἔχων δεδομένον τὸ μεταξόνιον.

Τὸ δυσμικῶς τοῦ σκέλους ϵ λείψανον ἐγκαρσίου σκέλους ἀντιστοιχεῖ πρὸς τὴν θέσιν τῶν κίωνων τοῦ ὀπισθοδομοῦ, τὸ δὲ πρὸς τὸ μέρος τοῦτο μῆκος τοῦ σκέλους δ συμπίπτει πρὸς τὴν μέχρι τοῦ ὀπισθίου μέρους τοῦ πτεροῦ απαιτουμένην ἐκτασιν.

Τα σκέλη γ καὶ δ ἀποτελοῦσι τὸ ἐξώτατον μέρος τῶν θεμελίων τοῦ πτεροῦ. Τὸ πάχος ὁμῶς αὐτῶν ὃν ἔλασσον τοῦ ὑπὸ τῆς ἐξωτερικῆς κιονοστοιχίας

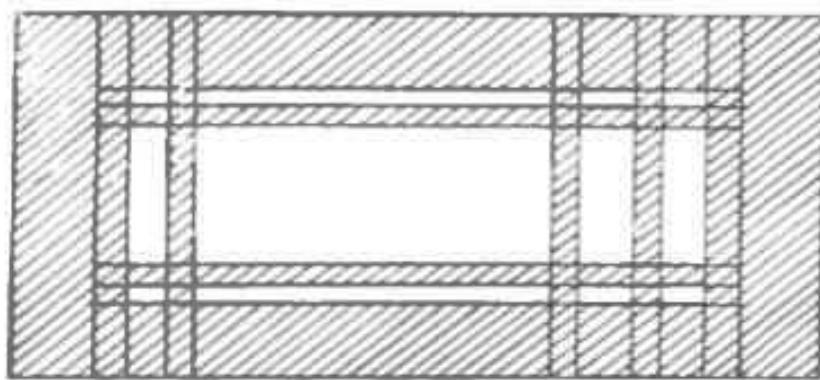

Εἰκ. 18. Ναου Γ εἰκονιζομένη συμπλήρωσις θεμελίων.

απαιτουμένου ηὐξήθη διὰ προσθήκης σειρᾶς λίθων ἐσωτερικῶς μέχρι πον τοῦ σηκοῦ $\alpha\beta\epsilon$. Λείψανα δὲ τῶν λίθων τούτων σώζονται παρὰ τὸ δυσμικὸν ἀκρον τοῦ σηκοῦ, μεταξὺ τούτου καὶ τοῦ σκέλους δ , καὶ ἕτερα ἐσωτερικῶς τοῦ σκέλους γ .

Λυνάμεθα λοιπὸν νὰ παρακολουθήσωμεν νῦν ἀκριβῶς τὴν οἰκοδόμησιν τοῦ ναοῦ κατὰ τὰ

διάφορα στάδια τῆς ἐργασίας. Ἰσοπεδώθη πρῶτον τὸ ἔδαφος¹ καὶ μετὰ ταῦτα ἐστρώθη ἡ διὰ λίθων ἀργῶν καὶ πηλοῦ θεμελίωσις τοῦ σηκοῦ, ἔπειτα δὲ τοῦ πτεροῦ. Αἱ πλάγαι καὶ στεναὶ πλευραὶ τοῦ πρώτου ὡς καὶ τοῦ ἄδυτου προεξετάθησαν μέχρι συναντήσεως τῆς θεμελιώσεως τοῦ πτεροῦ, ἐπεξετάθησαν δὲ μέχρι τοῦ αὐτοῦ σημείου καὶ τὰ ὑπὸ τους κίονας τοῦ προνάου καὶ τοῦ ὀπισθοδομοῦ ἐγκάρσιαι σκέλη. Κατεσκευάσθη δηλονότι ὀργανικῶς συνδεδεμένον σύνολον ὁμοίων πρὸς τὸ ὑπὸ τοῦ ἀπεικάσματος 18 εἰκονιζόμενον ὑπόδειγμα. Ἐπὶ τῆς θεμελιώσεως ταύτης ἐστρώθησαν οἱ πώρινοι δόμοι τοῦ κρηπιδώματος τοῦ σηκοῦ μετὰ τοῦ προνάου καὶ τοῦ ὀπισθοδόμου, ἐπληρώθησαν δ' ὕστερον τὰ μεταξὺ κενὰ δι' ἰσομεγεθῶν πανταχοῦ δόμων ἐδραζομένων ἐνιαχοῦ ἐπὶ τῶν κενῶν τοῦ σκελετοῦ εἰκ. 19 πληρωθέντος δι' ἄλλης ὕλης.

Ἐκ τῶν πλάκων τοῦ ἐδάφους καὶ ἐκ τοῦ κρηπιδώματος τοῦ ναοῦ προέ-
 ρ-
 ρ-

¹ Τὸ ἰσοπεδωμένον τοῦτο ἔδαφος διεκρίθη κατὰ τὴν ἀνασκαφὴν ἐκ τῆς ἐπ' αὐτοῦ λατέπης

χονται οἱ ἐνταῦθα ἐν μεταγενεστέρῃ τὸ πλεῖστον χρήσει εὐρεθέντες πόρινοι δόμοι, ὧν οἱ πρῶτοι διασφύζουσι τοὺς τόρμους τῶν σιδηρῶν συνδέσμων σχήματος H . Ἐκ τῶν δόμων τούτων τινὲς ζεῖνται, ὡς ἀνωτέρω εἶπον, ἐπὶ τῆς β καὶ ϵ πλευρᾷ τοῦ τετραπλεύρου $\alpha\beta\epsilon$, οἱ ἄλλοι δὲ ἐπὶ τῆς ανατολικῆς πλευρᾷ τοῦ αὐτοῦ διαμερίσματος καὶ προσνέμονται τῷ κρηπιδώματι. Οἱ τελευταῖοι ἔχουσιν ἐπὶ τῆς κάτω ακμῆς τῆς ἐτέρας τῶν στενῶν πλευρῶν τρεῖς επαλληλούς λαξευτάς ταινίας, ἐπὶ δὲ τῆς ἄνω επιφανείας τετραγώνους καὶ ἄλλας ἐντομας ποῦς, ἐπίθεσιν ἀφιερωμάτων ἐπὶ τῶν βαθμίδων τοῦ κρηπιδώματος.

Κατὰ συνήθειαν παρατηρουμένην ἐν πολλοῖς ἀρχαίοις κυρίως ναοῖς ἐτέθη καὶ ἐνταῦθα ἡ σπείρα εἰκ. 14β ὡς πρώτη στρώσις τῶν τοίχων τοῦ σηκοῦ.

Δεν γνωρίζομεν ἂν ἡ κορυφή τοῦ πρὸς τὰς τρεῖς πλευρᾷς τοῦ προνάου καὶ τοῦ ὀπισθοδόμου αντιστοιχοῦντος σηκοῦ ἔφερε θριγκόν, οὐδενὸς ἴχνους τούτου διασωθέντος. Τὸ ἀνάγλυφον ὅμως εἰκ. 15, 16 περιέθεεν ἀναμφιβόλως τὴν κορυφήν τοῦ σηκοῦ¹. Θὰ κατεῖχε τὸ τμήμα τῶν πλαγίων πλευρῶν τοῦ σηκοῦ, ἐφ' οὗ δὲν υπῆρχε θριγκός. Ἡ θὰ κατελάμβανεν ὁλόκληρον τὴν κορυφήν τοῦ σηκοῦ, ἂν δεχθῶμεν ὡς πιθανὴν τὴν λύσιν ὅτι θριγκὸς οὐδαμοῦ υπῆρχε τοῦ σηκοῦ.

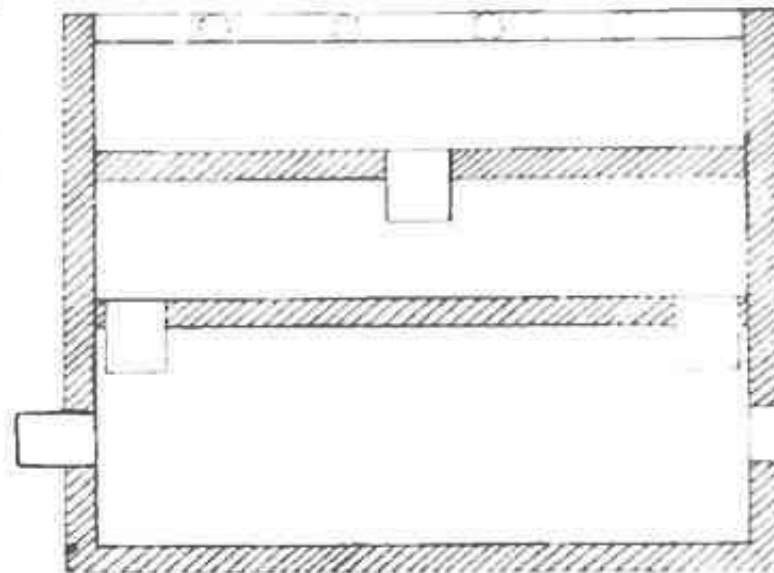

Εἰκ. 19 Ναον Ε εἰκαζομένη συμπλήρωσις

Ἡ φέρουσα τὸ ἀνάγλυπτον τμήμα ἵππου πλάξ εἰκ. 15 ἔχει ὕψος 0.79 (πλάγ. 0.235) σφύζομενον δὲ μήκος 0.605, διότι ἡ πλάξ ἀπεκρούσθη κατὰ τὴν μίαν πλευράν (καὶ ὀλίγον ἄνω δεξιὰ). Αἱ δύο ἄλλαι πλευραὶ φέρουσιν ἀναθήρωσιν, δι' ὧν προσηρμόζετο ἡ πλάξ, δεξιὰ μὲν πρὸς ἐτέραν ὁμοίαν πλάκα τῆς ζωφόρου, κάτω δὲ πρὸς τὴν συμπληρουσάν τὴν μορφὴν τοῦ ἵππου ἄλλην πλάκα. Ἡ ἄνω πλευρὰ ἀπολήγει εἰς ἀτόμωσιν ἢ λύσιν μετὰ κυρτοῦ κυματίου, τὸ δὲ ἔκτοπον μέρος τὸ αὐτὸ πρὸς τὸ κυμάτιον ἔχον ὕψος εἶναι μ. 0.015-0.02. Ἡ ὄψις ἐβλάβη ὀλίγον, ἀλλὰ διασφύζονται ἐνιαχοῦ ἴχνι τῆς προτέρας ἐπιφανείας, διακρινόμενα κυρίως ἐκ τῶν λειψάνων τοῦ λευκοῦ ἐπιχρίσματος, δι' οὗ τὸ ἀνάγλυ-

¹ Ἀνάλογον ἀνάγλυφον ἀπέδωκαν καὶ αἱ ἐν Κεοκυρῇ ανασκαφαὶ τοῦ παρ' ἐμοῦ ἀποκαλυφθέντος ναοῦ τῆς Γοργῶς, ἠδὲ ὅτι ὑπὸ τῶν Γερμανῶν ἀρχαιολόγων μετὰ τὴν μετάθεσίν μου (Ἀρχ. Ἀελτίου 1913 παρ. σ. 79).

φον ως και τὰ λοιπὰ πόρνια μέλη τοῦ ναοῦ ἐπεχρίσθησαν. Ἐκ τούτου συμπεραίνομεν ὅτι ἡ πλάξ διατηρεῖ τὸ πρῶτον ὕψος καὶ ὅτι ἡ μορφή τοῦ ἀναγλύφου δὲν μετεβλήθη, παρουσιάζοντας τὰ γνωστὰ χαρακτηριστικά τῆς Λακωνικῆς τεχνοτροπίας τοῦ F' π. Χ. αἰῶνος, καθ' ἣν ἡ ὄψη τοῦ ἐκτύπου εἶναι ἐντελὴς εὐθεία ἐπιφάνεια, τὸ δὲ περίγραμμα ἐπίπεδον ἀκριβῶς κάθετον πρὸς τὴν ὄψιν (Ἀρχ. Ἐφημ. 1914, 25-57).

Τὸ ἕτερον ἀνάγλυφον εἶχ. 16 εἶναι θραῦμα ἐτέρας ὁμοίας πλάκας (σφωδόμενον μέγ. 0.44) καὶ διὰ τοῦ ὀπισθίου ποδὸς ἵππου. Τὸ ἔκτυπον μέρος ἔχει ὕψος ὀλίγον τι μεῖζον τοῦ προηγουμένου, δηλαδὴ 0.03.

Πρὸς συμπλήρωσιν τοῦ ὕψους τοῦ ἵππου ἀπαιτεῖται ἐτέρα ἰσοῦνός πως πρὸς τὴν ὑπάρχουσαν πλάξ, ἀνερχομένου οὕτω τοῦ ὕψους τῆς ζωοφόρου εἰς μ. 1.58 περίπου. Τοῦτο δὲ τὸ ὕψος θὰ εἶχε καὶ ὁ θρυγκὸς τοῦ προνάου καὶ τοῦ ὀπισθοδόμου, ἂν ὑπῆρχε. Λοῦτι τὸ συνολικὸν ὕψος τοῦ θρυγκοῦ τοῦ περὶ τοῦ θὰ ἦτο μόνον κατὰ τι μεῖζον (ὕψ. τοιγλ. 0.84 ὕψ. ἐπιστολίου ἄγνωστον, ὄντος τούτου ἀποξεχωρισμένου κάτωθι, ἀλλὰ δὲν θὰ ἀπεχε πολὺ τοῦ ὕψους τῆς τριγλύφου, ὡς διδάσκει ἡ ἀναλογία ἀρχαίων ναῶν τοῦ F' αἰῶνος), ὡς δεικνύουσιν αἱ μεῖζονες διαστάσεις τῶν ἐξωτερικῶν κίωνων. Καὶ ἂν τὸ πρῶτον εἶχεν ὕψος περίπου μ. 1.68, τὸ ἕτερον θὰ εἶχε περίπου μ. 1.58-1.60, ὅσον ἔχουσι δηλαδὴ ὁμοῦ αἱ δύο πλάκες τοῦ ἀναγλύφου. Κατ' ἀπολογίαν τὸ ἀνάγλυφον προσηρμύζεται ἄριστα ἐπὶ τῆς κορυφῆς τοῦ σηκοῦ, οἰανδῆποτε λύσιν παραδεχθῶμεν ὡς πρὸς τὴν μεριζὴν ἢ ὁλοσχερῇ ἔλλειψιν θρυγκοῦ ἐν τῷ σηκῷ.

Τὸ ἀνάγλυφον λοιπὸν τοῦτο καὶ ὁ ναὸς κατασκευάσθησαν ὑπὸ Λακωνῶν τεχνιτῶν ἢ ὑπὸ τεχνιτῶν τὴν ἐπίδοσιν τοῦ Λακωνικοῦ ἐργαστηρίου τοῦ F' αἰῶνος ὀφισταμένων.

Πρὸς τὴν αὐτὴν πηγὴν ἄγει ἡμᾶς καὶ ἡ διαμόρφωσις τοῦ μαρμαρίνου κιονοκράνου εἶχ. 11 (παρενθ. πίν. 2). Τὸ ἐπὶ τῆς κορυφῆς τῆς ἄβακος αἰγυπτιακὸν κυμάτιον μετὰ τῶν κατακορύφων γλωσσοειδῶν ἢ ἐσχηματοποιημένων ῥύλλων καὶ τοῦ κάτωθι ἀστραγάλου εἶναι τὸ κόσμημα τὸ ἐπιστέφον τὴν κορυφὴν τοῦ γείσου τοῦ Ἀμυκλαίου θρόνου τοῦ Ἀπόλλωνος (Ἀρχ. Ἐφημ. 1912, 188 εἶχ. 17-21). Ὁμοίον κόσμημα φέρει παρεκκλίνον τῶν γνωστῶν μορφῶν καὶ τὸ ὑπὸ τοῦ δακτυλίου τμήμα τοῦ κιονοκράνου, τὸ ὑποτραχήλιον.

Τὸ κόσμημα τοῦτο οὐδαμοῦ παρατηρεῖται οὕτω, πρώτην δὲ φοράν ἐμφανίζεται ἐπὶ τῆς ἄβακος τοῦ κιονοκράνου πρὸς κατάρρυψιν καὶ ἀναστίκωσιν τῶν μέχρι τοῦδε γνωστῶν κανόνων.

Ἐνταῦθα διαβλέπομεν τὴν χεῖρα τοῦ δημιουργήσαντος τὰς ἐκ Λακωνικῶν καὶ Ἰωνικῶν στοιχείων περιέργους καὶ πρωτοφανεῖς μικτὰς μορφάς τοῦ Ἀμυκλαίου θρόνου τεχνίτου. Διαφαίνεται δηλονότι ἡ διέπουσα ἐμπνευσις καὶ ἡ ἀνατροπὴ

τοῦ κατὰ τοὺς ἀρχαῖκούς χρόνους ἐργαστηρίου τῆς Σπάρτης, τοῦ συνδυάσαντος μετ' ἀφελοῦς, γυναικείας σχεδὸν ἐκλεκτικότητος, τὰ ἐκ διαφόρων πηγῶν συρρεύσαντα καὶ ὑπὸ διαφόρους ἐπιδράσεις ἐν Σπάρτῃ τότε ἐγκλιματισθέντα πολλαπλᾷ ἑτερογενῇ στοιχείᾳ.

Ἡ μεγαλοπρέπεια τοῦ θρόνου τῶν Ἀμυκλῶν καὶ τὸ πρωτότυπον τῶν ἀρχιτεκτονικῶν αὐτοῦ μορφῶν δὲν ἠδύναντο ἢ νὰ ἀσκῶσι διαρκῇ καὶ ἀνεξάλειπτον ἐπίδρασιν ἐπὶ τῆς ψυχῆς τοῦ Λάκωνος τεχνίτου, ὥστε νὰ πειραθῇ οὗτος νὰ ἐπαναλάβῃ λεπτομερείας τινὰς τῆς διακοσμήσεως τοῦ εἰρημένου οἰκοδομήματος. Καὶ ὥσεί παῖζων καὶ χαριεντιζόμενος προσαρμόζει ὡς ὁ ἐκ τῆς Ἰωνίας τεχνίτης τοῦ θρόνου λεπτὰς καὶ ποιητικὰς ἐκφράσεις πρὸς τὸ πεζὸν ἔδαφος τῆς Λωρίου τέχνης. Ἀημιουργεῖ δὲ διδαχθεὶς ὑπ' ἐκείνου τὸ πρωτοφανὲς κιονόκρανον εἰκ. 11, μοναδικὸν καὶ πολύτιμον, μὴ ἑστερημένον χάριτος ἀρχιτεκτονικὸν ὑπόδειγμα.

Ἡ κατὰ τοὺς χρόνους τούτους σχετικὴ ἀκμὴ τοῦ Λακωνικοῦ ἐργαστηρίου ἦρκει, ὥστε νὰ καταστῇ ἀναπόφευκτος ἡ ἀνὰ τὴν νοτίαν τοῦλάχιστον Πελοπόννησον ἐπιβολὴ τῆς τέχνης αὐτοῦ. Ἀλλ' ἡ μετὰ τὸν Μεσσηνιακὸν πόλεμον πολιτικὴ ἐξάορσις τῆς Μεσσηνίας ἀπὸ τῆς Σπάρτης καθίστα ἐπιβεβλημένην τὴν κατὰ τοὺς χρόνους τούτους οἰκοδόμησιν τοῦ ναοῦ τοῦ Κορίνθου Ἀπόλλωνος ὑπὸ Λακωνικῶν τεχνιτῶν. Ἡ δὲ οἰκοδόμησις αὕτη θὰ συμπίπτει πάντως πρὸς χρόνους μεταγενεστέρους τῆς κατασκευῆς τοῦ Ἀμυκλαίου θρόνου.

Ἐκ τῆς ἀραιᾶς ἐμφανίσεως τοῦ μαρμάρου ἐν τῇ οἰκοδομήσει, ἐκ τῆς ἀναλογίας τοῦ ἄβιακος πρὸς τὴν κάτω διάμετρον (1734:1000) καὶ ἐκ τῆς μορφῆς τῶν —| σιδηρῶν συνδέσμων τῶν δόμων ὁ ναὸς οὗτος τάσσεται εἰς τοὺς χρόνους, καθ' οὓς ὠκοδομήθη τὸ πτερόν τοῦ Ἑκατοπέδου τῆς Ἀκροπόλεως τῶν Ἀθηνῶν, δηλαδὴ εἰς τὸ τελευταῖον τέταρτον τοῦ F π. Χ. αἰῶνος ἢ ὀλίγον πρότερον.

Ο ΝΑΟΣ Δ

Εἰς μικρὸν βάθος κάτωθι τοῦ ναοῦ Γ' ἀπεκαλύφθησαν τὰ ἐξ ἀργῶν λίθων μετὰ πηλοῦ θεμέλια κτιρίου ἔχοντος μορφὴν τετραπλεύρου διασχιζομένου ὑπὸ μέσῳ κατὰ μῆκος σκέλους. Τὰ θεμέλια εἶναι διακεκομμένα, ἀλλὰ συμπληρούμενα ἀποδίδουσι τὴν ὡς ἄνω μορφὴν κτιρίου στενοῦ καὶ ἐπιμήκους. Τὸ πρὸς ἀνατολὰς μέρος, ἡ ἀρχὴ τοῦ οἰκοδομήματος, κατεστράφη, ὥστε δὲν γνωρίζομεν τὸ ὅλον μῆκος αὐτοῦ καὶ τὴν μορφὴν τοῦ μετώπου. Σφύζονται δηλαδὴ τμήματα τῶν πλαγίων πλευρῶν καὶ τῆς μιᾶς στενῆς πλευρᾶς, τοῦ δὲ διὰ τοῦ ἄξονος διερχομένου σκέλους τμημὰ τι ἐπὶ μήκους τινὸς πρὸς τὴν στενὴν πλευράν, ἐκεῖθεν δὲ δύο τμήματα μετὰ χάσματος ἐπὶ τῆς αὐτῆς γραμμῆς συμμετρικῶς πῶς ἀπέχοντα τῆς στενῆς πλευρᾶς. Πλάτος ἔχει τὸ κτίριον μ. 5,05 καὶ ὑπερδιπλάσιον

σφζόμενον μήκος, διευθύνεται δ' ἐκ δυσμῶν ἀκριβῶς πρὸς ανατολάς, ὀλίγον αποκλίνον τῆς κατευθύνσεως τοῦ ναοῦ Γ, ὁμοίας οὔσης πρὸς τὴν τοῦ ναοῦ Α (εἰκ. 7).

Ἐχομεν λοιπὸν τὰ απαιτούμενα στοιχεῖα ὅπως κατανοήσωμεν ὅτι το κτίριον τοῦτο επαναλαμβάνει ἐν γενικαῖς γραμμαῖς τὴν μορφήν τοῦ ἐν Πριηνῇ τῆς Κρήτης ἀρχαϊκωτάτου ναοῦ καὶ ἀλλων παρομοίων, δηλαδὴ επιμήκους ναοῦ μετὰ προνάου ἔχοντος ἓνα μέσον κίονα ἐν τῷ μετώπῳ, καὶ τοῦ σηκοῦ μετὰ δύο κίωνων συμμετρικῶς ἀπεχόντων ἀλλήλων καὶ διὰ τοῦ ἄξονος τοῦ ναοῦ διερχομένων (Pernier - Annuario d. s. a. d. A. τόμ. Α' 1914 σ. 27 εἰκ. 13, σ. 39 εἰκ. 14 σ. 43-44, 78 εἰκ. 43. Annual of th. Br. Sc. of A. 1908-9 τόμ. ΙΑ' πίν. Α'. Dorpfeld Troja u. Ilion Α' 171. Koldewey - Puchstein Griechische Tempel Unteritaliens u. Siciliens πίν. Α' σ. 2 κ.ε. εἰκ. 3).

Τὸ μέσον σκέλος θὰ ἐξικνεῖτο κατ' ἀναλογίαν τοῦ ἐν Κρήτῃ ναοῦ ἀπὸ τοῦ μετώπου μέχρι τοῦ χωρίζοντος τὸν πρόναον ἀπὸ τοῦ ναοῦ τοίχου. Ἐντὸς δὲ τοῦ σηκοῦ δύο κίονες ἢ ξύλινοι στύλοι θὰ ἐβάσταζον τὴν στέγην, ἐρειδόμενοι ἐπὶ θεμελιώσεως, ἥτις ἢ θὰ περιοριζέτο περὶ τὴν βάσιν τῶν στύλων ἢ θὰ ἦτο συνεχῆς ἐννουμένη πρὸς τὸ ἐκ τοῦ μετώπου μέσον σκέλος, διασχίζον οὕτω ὁλόκληρον τὸ οἰκοδόμημα. Ἡ πρώτη λύσις φαίνεται πιθανωτέρα, διότι ἐν τῇ δυσμικῇ πλευρᾷ οὐδὲν ἰχνος παρατηρεῖται επαφῆς τοῦ μέσου σκέλους πρὸς ταύτην. Ἐν τοιαύτῃ περιπτώσει ὁμοιάζε τὸ οἰκοδόμημα ἀκριβέστερον πρὸς τὸ ἐν Κρήτῃ καὶ ἡ θέσις τοῦ χωρίζοντος τὸν πρόναον τοίχου θὰ συνέπιπτε περίπου πρὸς τὸ διασχίζον τὸ κτίριον Δ ἐγκάρσιον σκέλος δ' (εἰκ. 5). Τὸ τελευταῖον φαίνεται νεώτερον κατασκεύασμα, διότι δὲν περιορίζεται ἐν τῷ πλάτει τοῦ ναοῦ, ἀλλ' ἐξακολουθεῖ ἐν πέραν αὐτοῦ.

Τὸ μέτωπον τοῦ κτιρίου δὲν φαίνεται ὅτι ἔκειτο πολὺ πέραν τοῦ τέματος τοῦ μέσου σκέλους, διότι ἐκεῖ παρατηρεῖται ἀυλάκωσις τις (ε' εἰκ. 5 Ε) διακόπτουσα κατὰ τι τὴν συνέχειαν τοῦ λοξοῦ σκέλους τοῦ κτιρίου Ε. Λιὰ τῆς ἀυλάκωσεως ταύτης θὰ διήρχετο ἐγκάρσιον σκέλος ἐνοῦν τὰ τρία σκέλη τοῦ Α. λείψανον δὲ τοῦ σκέλους τούτου θὰ εἶναι τὸ σφζόμενον μικρὸν τμήμα ἐγκάρσιου θεμελίου ε'' (εἰκ. 5). Τὸ σκέλος τοῦτο θὰ ὑπῆρχε ὅταν ψκοδομήθῃ τὸ κτίριον Ε καὶ θὰ διετηρήθῃ κατὰ τὴν οἰκοδόμησιν, ἐκ τούτου δὲ ἐσώθῃ τὸ χάσμα τοῦ τοίχου ε'.

Μεταξὺ τῶν δύο θεμελίων, περὶ ὧν ἐλέχθη ὅτι ἐβάσταζον τοὺς στύλους τοῦ σηκοῦ, ἀνεύρομεν τὸ ἔδαφος μελανὸν ἐφ' ἱκανῆς ἐκτάσεως καὶ βάθους, μελανὸν δηλονότι ἐκ τῆς μίξεως ὑπολειμμάτων πυρᾶς καὶ ὑγροῦ χώματος. Τὰ δὲ πρὸς τὸ μέρος τοῦτο θεμέλια ἐδείκνυνον ἀρχαῖντως ὅτι καὶ αὐτὰ ὑπέστησαν τὴν ἐπίδρασιν διαρκοῦς πυρᾶς, διότι ἦσαν μελανὰ καὶ περιβεβλημένα ἐνιαχοῦ ὑπὸ παχέος σκληροῦ σώματος σχηματισθέντος ἐκ τῶν τῆς πυρᾶς λειψάνων.

Ἡ πυρὰ αὕτη οὐδαμῶθεν ἄλλοθεν δύναται νὰ προέρχηται ἢ ἐξ εστίας ἢ ἐσχάρας, ἥτις ὡς καὶ ἐν τῷ ἐν Κρήτῃ ναῷ θὰ ὑπῆρχε καὶ ἐνταῦθα. Ἡ λεπτομέρεια αὕτη πλησιάζει ἔτι πλέον τὸ ἐν Λογγᾷ πρὸς τὸ ἐν Κρήτῃ κτίριον καὶ ἀποδεικνύει σὺν τοῖς μνημονευθεῖσι λόγοις ὅτι οὐ μόνον ἡ μορφὴ, ἀλλὰ καὶ ὁ προορισμὸς ἀμφοτέρων ἦτο ὁ αὐτός, ἦσαν δηλ. ναοί. Τὸ δὲ γεγονὸς ὅτι οἱ οἰκοδομήσαντες τὸ κτίριον Ε καὶ τὸν ναὸν Ι' ἀπέφυγον νὰ καταστρέψωσι τὰ θεμέλια τοῦ παλαιότερου οἰκοδομήματος ἀποδεικνύει καὶ αὐτὸ ὅτι πρέπει νὰ φαντασθῶμεν τοὺς οἰκοδομήσαντας εὐλαβουμένους τὰ θεμέλια ὡς ἱερὰ λείψανα. Ἱερὰ δ' ἦσαν ταῦτα ἂν ὑπελείφθησαν ἐκ παλαιότερου θρησκευτικοῦ ιδρύματος, δηλαδὴ ναοῦ.

Τ Ο Κ Τ Ι Ρ Ι Ο Ν Ε

Ἀνατολικώτερον τοῦ προηγουμένου ναοῦ ἀπεκαλύφθησαν ἐν τῷ βάθει τὰ θεμέλια κτιρίου ἐξ ἀργῶν λίθων μετὰ πηλοῦ καὶ αὐτὰ (εἰκ. 5, 7 Ε). Τὸ κτίριον παρουσιάζει πολυσύνθετον καὶ ἀλλόκοτον μορφήν καὶ ἔχει διεύθυνσιν ἀκολουθοῦσαν τὴν ἐκ τοῦ βορειοδυσμικοῦ πρὸς τὸ νοτιανατολικὸν σημεῖον τοῦ ὀριζοντος βαίνουσας γραμμὴν. Ἐχει δηλονότι ἀντίθετον τοῦ ναοῦ Β κατεύθυνσιν, ἀλλ' ὁμοίαν ἐν δυαὶ πλευραῖς, ἐν τῇ στενῇ τούτου καὶ ἐν τῇ πλαγίᾳ τοῦ ἑτέρου καὶ ἀντιστρόφως.

Σφύζονται δύο γωνιούμενα σκέλη *η θ* καὶ ἐν μικρᾷ τοῦ ἑτέρου ἀποστάσει τρίτον παράλληλον πρὸς τὸ δεύτερον σκέλος *κ*. Ἐκ τῶν δύο γωνιουμένων σκελῶν τὸ μὲν παράλληλον πρὸς τὸ σκέλος *κ*, τὸ *η* φέρει ἐν τῷ μέσῳ μᾶζαν ἐξέχουσιν τῶν θεμελίων πρὸς ἀνατολάς, τὸ δ' ἕτερον σκέλος *θ* ἔχει ὁμοίαν μᾶζαν πρὸς βορρᾶν καὶ ἄλλην πρὸς τὸ ἀντίθετον μέρος, ὀλίγον δυσμικώτερον. Ἡ τελευταία μᾶζα, τετράπλευρος περίπτου ὡς αἱ ἄλλαι εἶναι ἀκριβέστερον κάθετος πρὸς σκέλος κατακόρυφον πρὸς τὸ ἀμέσως προηγούμενον.

Τὸ ἐκ τῶν δύο παραλλήλων σκελῶν ἐξωτερικώτερον *κ* θὰ συνέπιπτε πρὸς τὸ πρόσωπον προστώου ἢ προθαλάμου τοῦ κτιρίου, τὰ δὲ γωνιούμενα σκέλη *η θ* πρὸς τὰς δύο πλευρὰς τοῦ κυρίου σώματος τοῦ οἰκοδομήματος. Τὸ πρῶτον (*κ*) σώζει καὶ τὴν πρὸς νότον γωνίαν, ἀλλὰ ἂν τὸ *η* προεκταθῇ πρὸς δυσμὰς θὰ συναντήσῃ τὸ *κ* κατὰ τὸ ἄκρον σχηματίζον τὴν ἀντίστοιχον γωνίαν. Ἄν δὲ πάλιν προεκταθῇ τὸ ἐπὶ τοῦ σκέλους *η* κάθετον τμήμα, τὸ φέρον τὴν ἐσωτερικὴν μᾶζαν, θὰ συναντήσῃ τοῦτο τὸν πρὸς τὸ *κ* γωνιούμενον τοῖχον, οὕτως μικρὸν μόνον μέρος διασφύζεται.

Θὰ προκύψῃ λοιπὸν δεύτερον μετὰ τὸ προστώον ἢ τὸν προθάλαμον διαμέρισμα, ἐξ οὗ ὁμῶς ἐπρεπέ τις νὰ ἐξέρχεται πρὸς τὸ ἕτερον, ἔδει δηλαδὴ νὰ ὑπάρχωσι θύραι. Αὗται δὲ θὰ συνέπιπτον ἀναμφιβόλως πρὸς τὰς μᾶζας, ἐφ' ὧν ἐκεῖτο

ευρύς ουδός, ὧν πολλάκις πλατύτερος τοῦ τοίχου τοῦ οἰκοδομήματος καὶ πλεόν προς τὸ ἕτερον μέρος ἐξέχων. Κατὰ τὰς μάζας ταύτας μία θύρα θὰ εὑρίσκειτο ἐπὶ τοῦ σκέλους *η*, μία δὲ ἐπὶ τοῦ ἄκρου τοῦ τρίτου ἐγκαρσίου καὶ παραλλήλου πρὸς τὸ *η* σκέλους, ἀλλὰ καὶ τρίτη ἐπὶ τοῦ ἑτέρου ἄκρου τοῦ αὐτοῦ τοίχου συμμετρικῶς πρὸς τὴν ἄλλην. Διότι περιέργον θὰ ἦτο ἀν' ὑπῆρχεν ἐνταῦθα μία μόνον θύρα ἐν τῷ ἄκρῳ.

Αἱ δύο τελευταῖαι θύραι θὰ ἐπέβαλλον νὰ παραδεχθῶμεν ὅτι πλην τοῦ δευτέρου ἐγκαρσίου διαμερίσματος θὰ ὑπῆρχε καὶ τρίτον τουλάχιστον, πρὸς ὃ ἐφερον αἱ δύο θύραι. Διὰ νὰ διέρχεται τις ἐκ τοῦ προστώου εἰς τὸ ἕτερον διαμερίσμα θὰ ἤσκει ἢ ἐπὶ τῆς πλευρᾶς *η* θύρα. Τὴν ὑπαρξιν δὲ τοῦ τρίτου διαμερίσματος υποδεικνύει καὶ ἡ ἐξωτερικὴ ἐπὶ τοῦ *θ* σκέλους μάζα, εἴτερα δηλονότι θύρα. Ἄν λοιπὸν φαντασθῶμεν ὅτι ἡ τελευταία ἔκειτο πιθανῶς ἐπὶ τοῦ κατὰ μήκους ἄξονος τοῦ τρίτου διαμερίσματος καὶ ὅτι ἀπέναντι αὐτῆς καὶ ἐπὶ τοῦ παραλλήλου πρὸς τὸ *θ* σκέλους ὑπῆρχε καὶ ἀντίστοιχος μάζα καὶ θύρα, συμπληροῦντες θὰ λάβωμεν κάτοψιν οἰκοδομήματος τοῦ σχήματος τοῦ ἀπεικασματος 19.

Προκύπτει τριμερὲς δηλονότι κτίριον ὡς ὁ ναὸς Β καὶ ὁ σηκὸς τοῦ Γ (ἄνευ τοῦ ὑπισθοδόμου) ἐκ προθαλάμου ἢ προστώου μετὰ κιόνων καὶ ἐκ δύο διαμερισμάτων. Καὶ ἐπειδὴ τὸ γεγονὸς τῆς μὴ καταστροφῆς τῶν κτιρίων Α καὶ Ε ὑπὸ τῶν οἰκοδομησάντων τὸν Γ ναὸν ἀναγκάζει νὰ παραδεχθῶμεν ὅτι καὶ τὰ τρία κτίρια τὸν αὐτὸν εἶχον προορισμόν, ἐξάγεται ὅτι καὶ τὰ δύο μετὰ τὸ προστώον διαμερίσματα πρὸς τὸν αὐτὸν ὠκοδομήθησαν σκοπὸν. Τὸ κτίριον ἦτο δηλονότι ναὸς καὶ εἶχεν, ὡς ὁ Γ καὶ ὁ Β ναοί, ἄδυτον.

Πρὸς τὸν χαρακτηρισμόν τοῦ Ε ὡς ναοῦ συντρέχει καὶ ὁ λόγος ὅτι καὶ τὰ τρία κτίρια Γ, Α, Ε ἐν τῇ αὐτῇ περίπῳ κατεσκευάσθησαν περιοχῇ, διαδεχόμενα ἀλλήλα, ἀποτραπείσης, ὡς εἶπον, τῆς τοῦ προγενεστέρου τελείας ἐξαγάνσεως κατὰ τὴν οἰκοδόμησιν.

Ἡ ἐκ τοῦ συνήθους καὶ τοῦ ἐπιμήκους τύπου παρέχθαις τοῦ ναοῦ Ε εὐρίσκει πολλὰς ἀναλογίας. Ὑπομινῆσκω τὴν μορφήν τοῦ ἐν Ἐλευσίνι Τελεστηρίου, τὸν ἐν Σουνίῳ ναὸν τῆς Ἀθηνᾶς, τὸν ἐν Γόρτυνι τῆς Κρήτης ναὸν τοῦ Ἀπόλλωνος κτλ. (Savignoni - Mon. Ant. XVIII, 185 - 186 εἰκ. 3, 205, 206, εἰκ. 15 Α καὶ 213 κέ. Pernier ἑ. ἀ. σ. 75). Παρομοίαν παρέχθαις παρουσιάζουσι καὶ δύο ἐν Φαιστῷ καὶ Λεβενοῖς κτίρια, ἅτινα ὡς ἐκ τῶν εὐρημάτων θεωροῦνται ὑπὸ τῶν ἀνωτέρω ἀρχαιολόγων ναοί (Rendic. d. R. Acc. d. Line. X, 300 κέ. XVI, 262 κέ. εἰκ. Α. Miscellanea Beloch 1910, 241 κέ. Mon. Ant. XVIII, 218 εἰκ. 22).

Ἀναλογίαν ὡς πρὸς τὰς πλαγίας θύρας παρουσιάζουσι καὶ ἄλλοι τινὲς ναοί.

αναφέρω δὲ μόνον τὸν ἐν Βάσσαις ναὸν τοῦ Ἐπικουρίου Ἀπόλλωνος. Ἐν τῷ ναῷ τούτῳ νοεῖται μόνον ἡ ὑπαρξίς ἀδύτου ἐκ τῆς ἐν τῷ ἐδάφει διατιζέως τῶν πλακῶν καὶ τοῦ πρὸ τοῦ ὀπισθίου τοίχου τοῦ σηκοῦ μέσου κίονος μετὰ τοῦ ἐγκαρσίου θριγκοῦ. Πρὸς δὲ τὸν περιορισμένον τοῦτον χώρον, τὸν περιέχοντα τὸ ἄγαλμα τοῦ θεοῦ, τὸ ἀδύτον, φέρει μία πρὸς τὰ δεξιὰ τοῦ σηκοῦ θύρα.

Τὸ σχῆμα καὶ τὸ πολυμερές τοῦ ναοῦ Ε, ἡ πληθώρα τῶν θυρῶν καὶ ἡ κατὰ τὸ ἄκρον διαμερίσματος διάταξις αὐτῶν ὑπομιμνήσκουσι τὸ σχῆμα καὶ τὴν διάταξιν προμυκηναϊκῶν, ἀλλὰ καὶ μυκηναϊκῶν τινῶν διαμερισμάτων, τοῦ δὲ ναοῦ Α ἡ μορφή ὑπομιμνήσκει τὰ μυκηναϊκὰ ἰδίᾳ μέγαρα. (Διὰ τὸ σχῆμα πβλ. καὶ Mon. Ant. XVIII 213 κέ. Pernier ἔ. ἀ. 75. 79. Durm B.d.G. 3 1910. 405 - 7 κτλ.). Πρὸς τὰ τελευταῖα πλησιάζει καὶ ἡ μορφή τοῦ ναοῦ Β, ὅπερ ἐνεκα τοῦ μικροῦ πλάτους καὶ τοῦ ξυλίνου ἴσως θριγκοῦ ἓνα μόνον ἡδύνατο νὰ ἔχη κίονα ἐν τῷ προσώπῳ, ἓνα δὲ ἢ δύο ξύλινα στηρίγματα ἐν τῷ σηκῷ.

Ἡ ἐπὶ αἰῶνας πολλοὺς κυριαρχία τοῦ προμυκηναϊκοῦ πολιτισμοῦ ἐπὶ τῆς γεωγραφικῆς μάλιστα περιοχῆς τοῦ ἑλληνισμοῦ κατέλειπεν ἀναμφιβόλως βαθέα ἔχνη τῆς διελεύσεως αὐτοῦ (Ἀρχ. Ἐφ. 1914, 49). Ἡ μεγαλοπρεπὴς ἐμφάνισις τῶν κτιρίων τοῦ πολιτισμοῦ τούτου καὶ τὸ πολυδαίδαλον αὐτῶν, ὁ πλοῦτος τῆς διακοσμήσεως καὶ ἡ αἴγλη τῆς ἐν αὐτοῖς ζωῆς μεγίστην θὰ παρείχον καὶ ἡμῖν κατάπληξιν καὶ θάμβος, πολὺ δὲ μείζονα καὶ τοῖς τότε κοινοῖς θνητοῖς. Ἡ ἀνάμνησις τῆς μεγαλοπρεπείας ταύτης διετηρήθη ἀσφαλῶς ἀναλλοίωτος, ἐξυμνήθη δ' ἄλλως καὶ ὑπὸ τῆς μούσης τῶν μεταγενεστέρων γενεῶν. Τῶν κυριωτέρων μάλιστα διαμερισμάτων τῶν κτιρίων τούτων, ἔνθα ὁ πλοῦτος τῆς ζωῆς τὴν μεγίστην ἐξέφρασεν ἔντασιν, ἀνεξάλειπτα θὰ διετηρήθησαν ἐν τῇ φαντασίᾳ τῶν μετέπειτα ἀνθρώπων καὶ τεχνιτῶν ἰδίᾳ τὰ γενικὰ αὐτῶν στοιχεῖα, ἅτινα μεγίστην θὰ ἤσκησαν ἐπ' αὐτῶν ἐπίδρασιν.

Προκειμένου λοιπὸν νὰ συντελεσθῇ τέλειόν τι ἐν τῇ ἀντιλήψει τῶν ἀμέσως μετὰ τὸν μυκηναϊκὸν πολιτισμὸν ἀκολουθούντων τεχνιτῶν, νὰ συντελεσθῇ δηλαδή τι πρὸς στέγασιν τοῦ θείου ἀνυψούμενον ὑπὲρ τὸ κοινὸν ἀνθρώπινον ἐπίπεδον, ἡ ἄμεσος ἀνάμνησις τοῦ παρελθόντος ἐκείνου δεν ἡδύνατο ἢ νὰ ἐπηρεάσῃ τὴν σκέψιν τοῦ τεχνίτου καὶ νὰ παρακινήσῃ αὐτὸν πρὸς μίμησιν τῶν σπουδαιωτέρων. Καὶ θὰ ἐταλάντεύετο οὗτος ἐν τῇ ἐκλογῇ τῶν τύπων καὶ τῶν μορφῶν ἐκ τῆς παρακαταθήκης ταύτης, ἄλλοτε τὸν ἐν τοῖς Κρητικοῖς μεγάρους συναντώμενον τύπον Ε παραλαμβάνων, ἄλλοτε τὸν ἐν τοῖς Μυκηναϊκοῖς τύπον Δ.

Διὰ τοὺς ἀνωτέρω λόγους νομίζω ὅτι καὶ ἡ οἰκοδόμησις τῶν ναῶν Δ καὶ Ε δὲν ἀπέχει πολὺ τῆς τελευταίας ἐμφανίσεως τοῦ παρακμάσαντος καὶ ἀλλοχοῦ μετὰ ταῦτα μετατοπισθέντος ἐν ἡλλοιωμένῃ μορφῇ πολιτισμοῦ, δηλαδή τοῦ 8 π. Χ. αἰῶνος.

Εάν δεν είχαν οικόδομηθη τὰ μεταγενέστερα κτίσματα ἐπὶ τῶν ναῶν τούτων, θὰ ἠδυνάμεθα πιθανῶς νὰ αποκαλύψωμεν καὶ μικρὰ ἐντος αὐτῶν εὐρήματα. ἅτινα θὰ διεφώτιζον ἡμᾶς περὶ τῆς σχετικῆς χρονολογίας τῶν κτιρίων. Ἐλλείπει δὲ εὐρημάτων μόνον διὰ τῆς ὡς ἄνω ὁδοῦ δυνάμεθα πῶς νὰ ἀκολουθήσωμεν τὴν ἱστορικὴν ἐξέλιξιν τῶν διαφορῶν ἀρχιτεκτονικῶν τύπων.

ΤΑ ΔΙΑΦΟΡΑ ΜΙΚΡΑ ΕΥΡΗΜΑΤΑ

ΧΑΛΚΑ

1 (εἰκ. 20,1· μ. 0,082). Κινητὴ λαβὴ αγγείου μετὰ τοῦ ἐπὶ σκεύους προσηλουμένου ἐξαρτήματος, συγκειμένου τούτου ἐξ ἡμικυκλικοῦ πῶς τὴν τομὴν καὶ

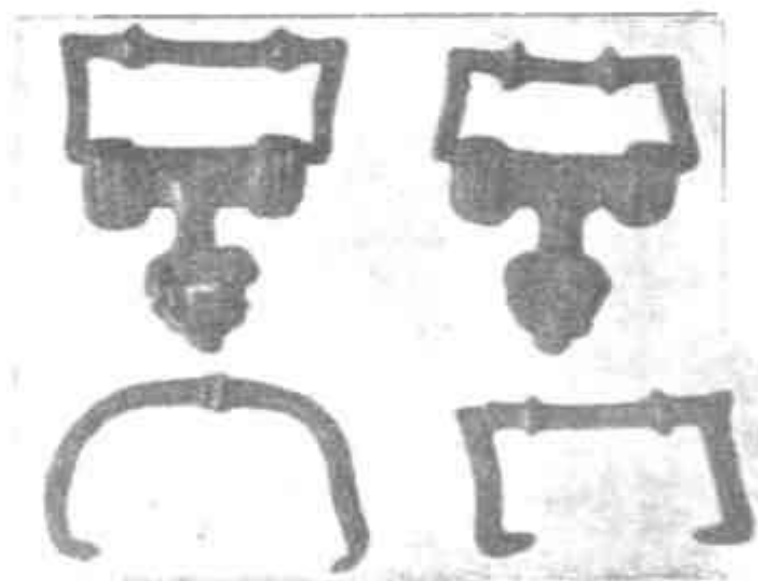

Εἰκ. 20. Σκευῶν χαλκαὶ λαβαί.

ἐξωγκωμένου κατὰ τὰ ἄκρα ὀριζοντίου σκέλους μετὰ επικαρσιῶν κυματίων, καὶ ἐξ ἑτέρου καθέτου σκέλους ἐκ τοῦ μέσου τοῦ πρώτου ἐκφυομένου καὶ εἰς τὸ περίγραμμα ἀνθεμίου ἀπολήγοντος.

Ἡ λαβὴ εἶναι ὀκτωγωνικὴν τὴν τομὴν ἔλασμα, ὅπερ καμψθὲν ἐσχημάτισε τὰς τρεῖς πλευρὰς επιμήκους τετραπλεύρου καὶ ἀντὶ τῆς τετάρτης πλευρᾶς δύο ἐκατέρωθεν εἰς ὅζῳ λήγοντα τμήματα εἰσχωροῦντα εἰς ὀπὴν τοῦ ὀριζοντίου σκέλους τοῦ ἐξαρτή-

ματος καὶ ἐλευθέρως κινούμενα. Ἐπὶ τῆς μεγάλῃς πλευρᾶς ὑπάρχουσι δύο φακοειδεῖς ἐξοιδήσεις μετὰ ταινίας καὶ ἀποφύσεως, ἐπὶ δὲ τοῦ ἐξαρτήματος τρεῖς ὅπαὶ διαπερῶμεναι ὑπὸ ἡλῶν στερεοῦντων τοῦτο ἐπὶ τοῦ σκεύους. Τὸ ἐξάρτημα εἶναι κοῖλον ἐσωτερικῶς, συμπληρωθὲν διὰ μολύβδου.

Ὁ χαλκὸς περιβάλλεται ὑπὸ βαθυκυάνου ἐπιδερμίδος, ἥτις ἀποξυσθεῖσα ἐνιαχοῦ ἀποκαλύπτει τὸ χρυσιζόν χρῶμα τοῦ μετάλλου.

2 (εἰκ. 20,2· μ. 0,074). Ὅμοία λαβὴ καὶ ἐξάρτημα.

3 (εἰκ. 20,3· μ. 0,072). Ὅμοία λαβή.

Παρόμοια σχήματα εὐρίσκονται καὶ ἀλλαχοῦ (Olympia - Bronzen, 132, ἀριθ. 825, 827, 830, 832. Ἀρχ. Δελτ. 1915, παρ. 24 καὶ εἰκ. 12 η' κτλ.).

¹ Οπου οὐδὲν ἰδιαίτερος ἀναφερρεται νοεῖται ὡς τόπος ἐκφάνσεως ὁ ναὸς Β.

4 (εἰκ. 20,4· μ. 0,079). Κυρτὴ κινητὴ λαβὴ μετὰ φακοειδοῦς ἐξοιδήσεως ἐν τῷ μέσῳ. Ἐξηρτᾶτο ὡς αἱ προηγούμεναι ἐκ προσηλωμένου ἐπὶ σκεύους ἐξαρτήματος (Ol. Bronzen ἀριθ. 836).

5 (εἰκ. 21,1). Ἐλλειψοειδῶς κυρτουμένη κινητὴ λαβὴ μετὰ τοῦ ἐπὶ τοῦ σκεύους προσκολλωμένου ἐπικαρσίως ραβδωτοῦ ἐξαρτήματος, στενουμένου ἐν τῷ μέσῳ καὶ ἔχοντος τὴν πρὸς τὸ ἀγγεῖον πλευρὰν κυρτῶς ἀποτετμημένην. Ἡ δὲ λαβὴ εἶναι στρογγύλη πῶς ράβδος, ἥς τὰ πέρατα μὴ ἐνούμενα εἰσέρχονται ὀξυνόμενα εἰς κατὰ μῆκος ὀπὴν τοῦ ἐξαρτήματος, καὶ φέρει φακοειδῇ ἐπὶ τῆς κορυφῆς ἐξοίδησιν (Olyn. Bronzen σελ. 134, ἀριθ. 844-5. Ἀρχαιολογ. Δελτίον 1915 παράρτημα 24 εἰκὼν 16 γ). Ὁ χαλκὸς ἀνοικτὸς κυανοῦς.

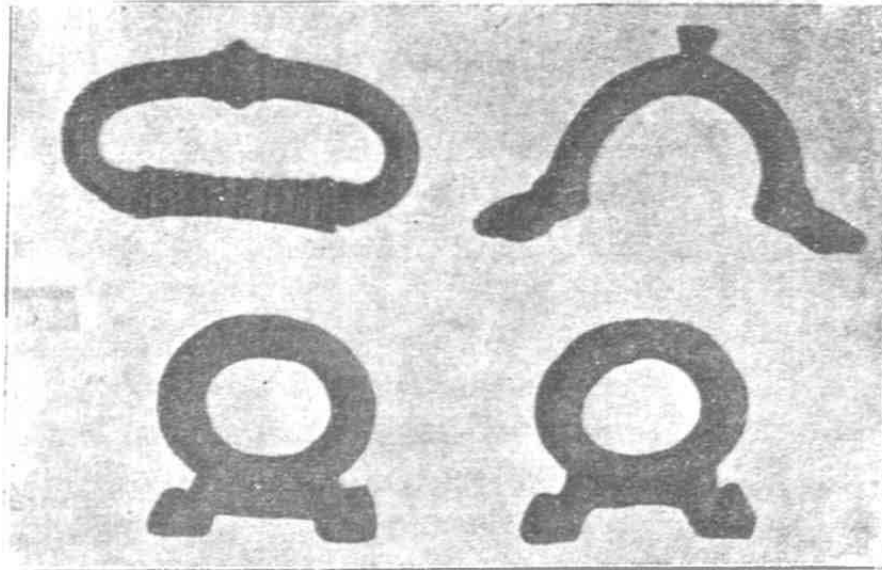

Εἰκ. 21. Σκευῶν χαλκαῖ λαβαί.

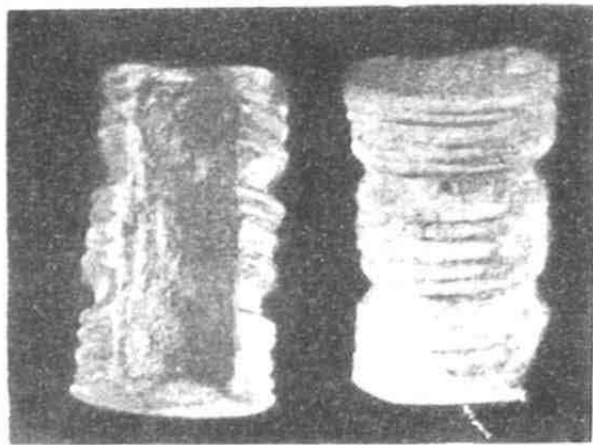

Εἰκ. 22. Σκευῶν χαλκᾶ ἐξαρτήματα.

6 (εἰκ. 21,2). Λαβὴ ἐκ κυρτῆς ὡς τόξον στρογγύλης ράβδου, ἥς τὰ πέρατα ἐκπλατυθέντα ἦσαν προσκεκολλημένα ἐπὶ τῆς παρειᾶς ἀγγείου. Ἐπὶ τῆς κορυφῆς φέρει ἀπόφυσιν σχήματος κολούρου κώνου ἀνεστραμμένου, τὰ δὲ ἄκρα ἐξογκούμενα καὶ εἰτα ἐκπλατυνόμενα ἀποδίδουσι τὴν μορφήν ἀνθεμίου (Ol. Bronzen ἀριθ. 916 ἔνθα ἡ ἀπόφυσις εἶναι κάθετος). Ὁ χαλκὸς ἀνοικτὸς κυανοῦς.

7 (εἰκ. 21,3,4). Δύο λαβαὶ ἐκ κρίκου μετὰ προσφυομένης βάσεως, ἥς τὰ ἄκρα εἰς ἐξέχοντας λεοντόποδας ἀπολήγοντα προσεκολλῶντο ἐπὶ τοῦ σκεύους (Ἀρχ. Δελ. παρ. 24 εἰκ. 24 ζ).

8 (εἰκ. 22,1,2· μῆκ. 0,092, πᾶχ. 0,055). Δύο κύλινδροι χωριζόμενοι διὰ δύο ἐπικαρσίων αὐλακώσεων εἰς τρία ὁμοιομόρφως ραβδωτὰ μέρη. Φέρουσιν ἐντο-

μήν κατά μήκος τῆς μιᾶς πλευρᾶς καὶ εἶναι ἐσωτερικῶς κοῖλοι πληρούμενοι διὰ λευκῆς μάζης. Ἀμφοτέρους διαπερᾷ μικρὰ ὀπὴ κατά μήκος, δύο δὲ ἤλοι διαπερώντες τὴν μᾶζαν τοῦ κυλίνδρου ἐγκαρσίως προσήλουν αὐτὸ πρὸς ταύτην ὁ κύλινδρος προσεκολλᾶτο ἐπὶ στρογγύλης προεξοχῆς τοῦ κρασπέδου τοῦ στομίου σκεύους ἐπὶ τῆς ἐντομῆς τοῦ κυλίνδρου ἐφαρμοζομένης.

Οἱ κύλινδροι ἔχουσι τὸ σχῆμα ἐξαρτημάτων μεγάλων κινητῶν λαβῶν ὡς τῆς 5, ἀλλ' οὗτοι ἔχουσι διακοσμητικὸν ἀπλῶς σκοπὸν παρεντιθέμενοι πολλακίς μεταξὺ δύο πραγματικῶν ἐξαρτημάτων ἐπὶ τοῦ κρασπέδου τοῦ στομίου ἀγγείου (Ol. Bronzen 135 ἀριθ. 848-51. Π6λ. καὶ τὸ χαλκοῦν σκεῦος τοῦ ἐν Ἀθήναις Ἑθν. Μουσ. 13790).

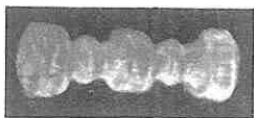

Εἰκ. 23. Σκεῦος χαλκοῦν ἐξάρτημα.

9 (εἰκ. 23· μήκ. 0,132, πᾶχ. 0,04). Παρόμοιον σκοπὸν πληρῶν κύλινδρος χωριζόμενος εἰς τρεῖς ἐγκαρσίους δίσκους μετὰ καθέτων κυματίων διὰ δύο ἐξοιδήσεων μετὰ αὐλακώσεων φακοειδῶν. Ἐν ᾧ οἱ προηγούμενοι ἐλάχιστα συστέλλονται ἐν τῷ μέσῳ, οὗτος στενοῦται ἰσχυρότερον, φέρει δὲ ἐπὶ τῆς μιᾶς πλευρᾶς ἀβαθῆ ἐντομήν καὶ εἶναι κοῖλος πληρούμενος διὰ μάζης.

10 (εἰκ. 42 ἄνω δεξιὰ· μ. 0,028). Παρόμοιος μικρὸς κύλινδρος στενούμενος ἐν τῷ μέσῳ καὶ ἀποτετμημένος τὴν μίαν πλευρὰν πρὸς ἐφαρμογὴν καὶ ἐπικόλλησιν ἐπὶ τοῦ σκεύους. Φέρει ἐπικαρσίως κυμάτια καὶ εἶναι πλήρης.

11 (εἰκ. 24,1,2,3,4· μήκ. 0,17). Αἰχμὴ λόγχης σχήματος ἐπιμήκους πυραμίδος, ἧς ἡ βάσις ἔχει μορφὴν ἀλκυος ἐκφυομένου ἐξ ἐπικαρσίως ραβδωτοῦ σωληνός ἢ αὐλοῦ. Κοίλη εἶναι καὶ ἡ αἰχμὴ ἀλλά, ὡς δεικνύουσι ἄλλαι διασωθεῖσαι

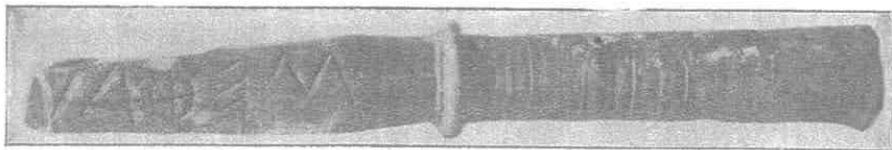

Εἰκ. 24, 1. Ἐνέπιγραφον χαλκοῦν ἔγχος.

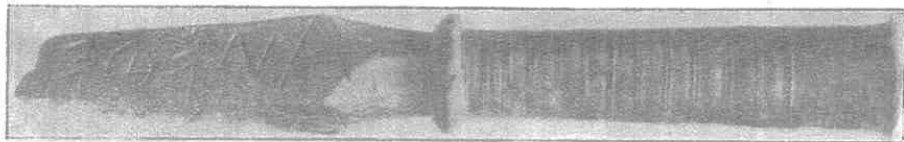

Εἰκ. 24, 2.

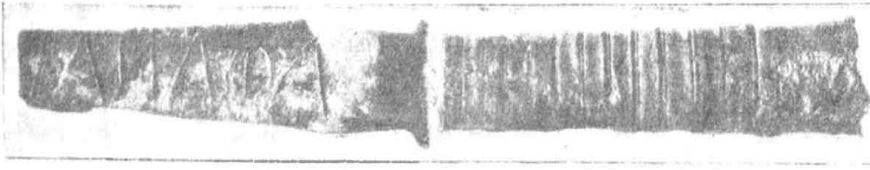

Εἰκ. 24, 3.

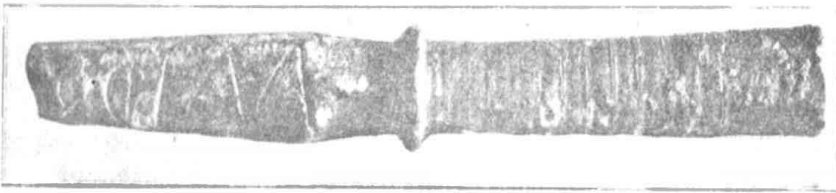

Εἰκ. 24, 4.

ἀκέραιοι, τμήμα τῆς ἀποκρουσθείσης κορυφῆς ἦτο πλήρες. Ἡ ἄνω κορυφή τοῦ σωλῆνος φέρει φακοειδῆ δακτύλιον συμβολίζοντα τὸν περιορίζοντα τὸν κάλυκα ἀπὸ εὐρύνσεως ἐκ πίεσεως τῆς αἰχμῆς δεσμών.

Ἐν τῷ σωλῆνι ἦτο ἐμπεπηγυῖα ἡ ξυλίνη ράβδος, τὸ δόρυ.

Τὸ ἔγχος φέρει ἐγγάρακτον ἐπιγραφὴν, περὶ ἧς θὰ ὁμιλήσωμεν κατωτέρω (77).

Παρόμοια σχήματα εὐρίσκονται καὶ ἀλλαχοῦ (Ολ. Βronzen σ. 173 κέ. ἀριθ.).

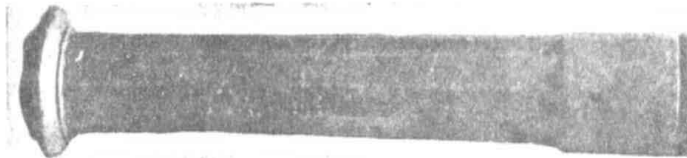

Εἰκ. 25. Χαλκοῦ ἐγχους θραῦμα.

1054. De Ridder - Bronzes de l'Acropole ἀριθ. 277 - 80, 291 εἰκ. 63 σ. 99).

12 (εἰκ. 25· μ. 0,143). Ὁ σωλὴν ἐτέρας ὁμοίας αἰχμῆς φέρων καθετόους ραβδώσεις (Ολ. Βronzen σ. 175 - 6 ἀριθ. 1051 - 52, 1057. De Ridder ἑ. ἄ. ἀριθ. 282 - 84. Jour. of Hel. St. 1892 - 93 VII, 52, σ. 128).

13 (εἰκ. 26· μ. 0,178). Τὸ κάτω μετάλλινον κάλυμμα τοῦ ξυλίνου δόρατος,

το στυράκιον. Είναι σωλήν στενούμενος προς τὰ κάτω καὶ μετὰ αὐλακοειδοῦς συστολῆς κατὰ τὸ τέρας, ἐξ οὗ ἀπορρέει πλήρης λεπτὴ αἰχμή μετὰ κυρτοῦ ἄκρου (Ol. Bronzen σ. 177, ἀριθ. 1063. De Ridder ε. ἀ. 299 εἰκ. 66).

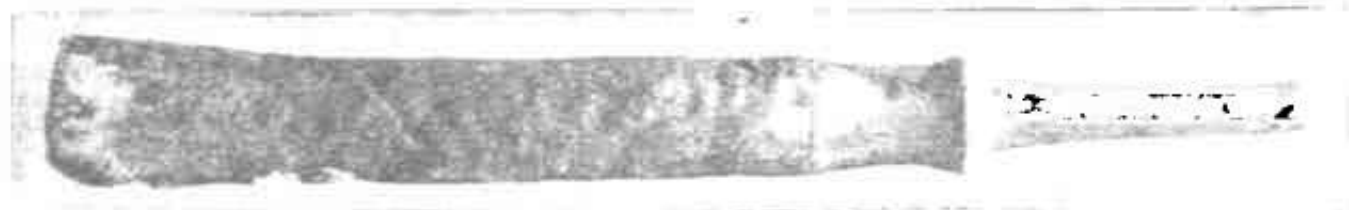

Εἰκ. 26. Χαλκὸν στυράκιον.

14 (εἰκ. 27.10 μ. 0.052). Μικρὸν θραῦμα ὅπερ ἢ προέρχεται ἐκ παρομοίων ἀλλὰ πλουσιώτερον ἐξειργασμένον στυράκιον, οὗ ἀπετέλεσε τὴν αἰχμήν, ἢ ἦτο τὸ κάλυμμα ξυλίνης τινὸς ράβδου (Ol. Bronzen σ. 177 ἀριθ. 1069, 1071).



Εἰκ. 27. Γύγλυμοι (1, 2), στυράκιον (10), στρογγύλιον (6), δακτυλίοι (7, 8) καὶ ἄλλα χαλκᾶ.

Τὰ στυράκια ταῦτα προέρχονται πιθανῶς ἐκ δοράτων ἐχόντων τὴν ἄνω περιγραφείσαν πυραμοειδῆ αἰχμήν, ἀλλὰ τὰ κατωτέρω ἢ ἀ προέρχονται ἐκ δοράτων μετὰ φυλλομόφον ἔγχους (Ol. Bronzen σ. 175 κέ.).

15 (εἰκ. 28 μ. 0.16). Στυράκιον ἐξ ἀπλοῦ σωλήνος καὶ πυραμοειδοῦς ὀξυνομένης κοίλης προεκτάσεως, ἣς ἡ αἰχμή οὐσα ἄλλοτε πλήρης ἀπεκρούσθη. Καὶ τοῦτο φέρει ἐπὶ τῆς μίας πλευρᾶς ἐπιγραφὴν, περὶ ἣς κατωτέρω (16. Ἠδλ. Ol. Bronzen σ. 176, ἀρ. 1062 De Ridder ἀρ. 307-309 εἰκ. 68).

16 (εἰκ. 29.2 μ. 0.155). Θραῦμα ἀμφιστόμου καὶ λεπτῆς φυλλομόρφου ἴσως αἰχμῆς λόγχης μετὰ προστύπου ὀρθογωνίου ράχεως. Εἶναι δυσχερὲς νὰ καθορισθῇ ἂν εἶναι θραῦσμα ἔγχους πραγματικῶς ἢ ξίφους (Ol. Bronzen σ. 174 κέ. Ἰδὲ τὴν ὁμοίαν ράχιν ἀρ. 1038).

17 (εἰκ. 29.1 μ. 0.102). Παχεῖα φυλλομόρφος αἰχμή ἐκφυομένη ἐκ στρογγύ-

γύλης ράβδου. ἥς εκατέρωθεν σχηματίζονται οἷον εἰς δύο εἰς ὅξυ λήγονσαι πτέρυγες πλαστικῶς ἐπὶ τῆς ράχεως τῆς αἰχμῆς ἐν συνεχείᾳ ἐκδηλούμεναι. Εἶναι

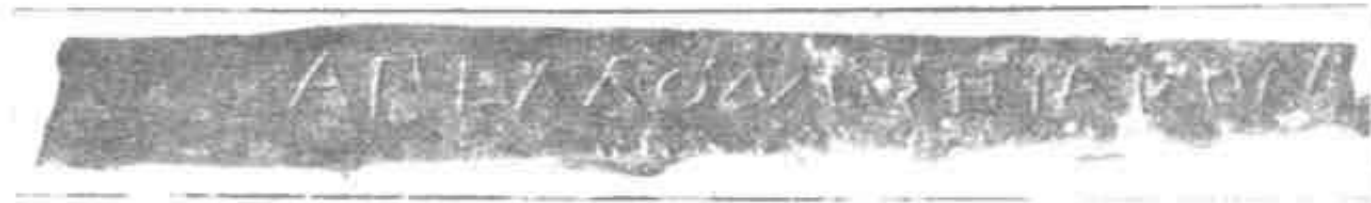

Εἰκ. 28. Ἐντεπίγραφον χαλκοῦν στυβάκιον.

πῶς τὸ σχῆμα τῶν ακίδων τοξικῶν βελῶν, τῶν ἐπὶ ξυλίνης ράβδου ἐμπεφυγμένων (Ol. Bronzen σ. 178 ἀριθ. 1095). Ἐπειδὴ ἔχομεν ἀλλաχοῦ εὐρεθείσας ὀλοχάλκους λόγχας (Bronzen σελ. 175 ἀριθ. 1049), φρονῶ ὅτι τὸ τεμάχιον τοῦτο θὰ εἶναι θραυσμα ὀλοχάλκων λόγχης ἢ ακοντίου ἀφιερωματικὸν μόνον ἔχοντος ἴσως σκοπὸν καὶ οὐχὶ πραγματικόν. Τὸ σχῆμα τῆς αἰχμῆς παρεκκλίνει τοῦ γνωστοῦ τύπου τῶν λογχῶν, ἀλλὰ φαίνεται ὅτι ὑπῆρχε καὶ τοῦτο (Πολυδεύ. 5, 3, 21. Καὶ ἐπὶ νομίσματος ἐν Daremberg-Saglio, Diet. III, 1 ἐν λ. Jaculum σελ. 594 καὶ σελ. 37, εἰκ. 3725. Br. Mus. G. of Coins XVI, 1).

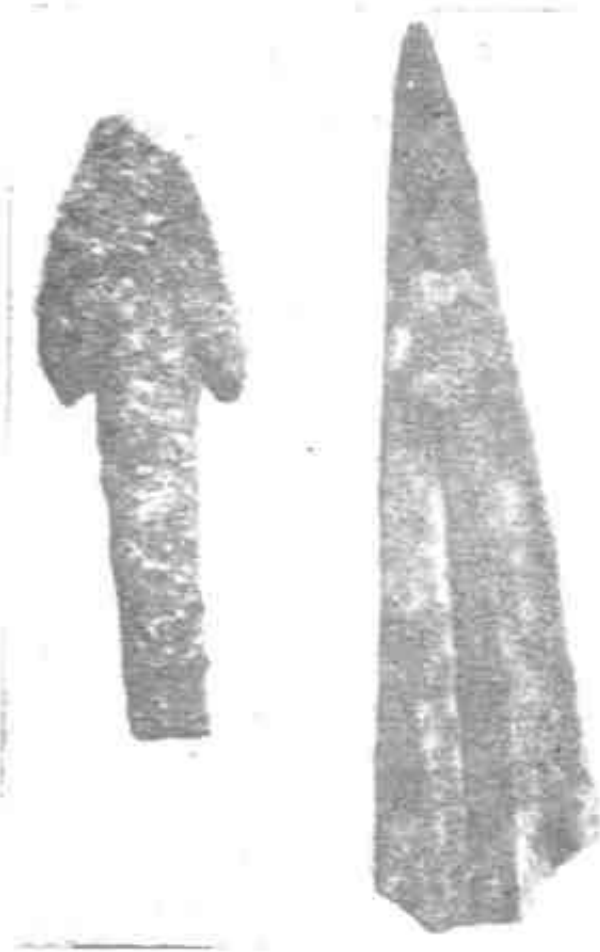

Εἰκ. 29. Χαλκὰ ἐγχρη.

18 (εἰκ. 30· μήκ. 0,43). Χαλκοῦς κανὼν φορητοῦ ζυγοῦ τοῦ γνωστοῦ τύπου τῶν Ρωμαϊκῶν χρόνων. Τὰ ἄνω καὶ ἑξ ὧν τοῦ ὅλου μήκους κατέχει τετράγωνος ἐκ τριῶν μερῶν ἡριθμημένη ράβδος, ἐφ' ἧς διὰ κρίκου μετεκινεῖτο ὁ σταθμός. Τὸ ὑπόλοιπον τμήμα φέρει ἐκ τριῶν διαφόρων σημείων, ἀντιστοίχων πρὸς τὴν μίαν ἀκμὴν τῆς ἡριθμημένης πλευρᾶς τῆς ράβδου, συμπέσιν μετὰ σχισμῆς ἐν τῷ μέσῳ διαπερωμένης ὑπὸ ὀπῆς. Αὐτὸν ἤλου διαπερῶντος τὴν τελευταίαν καὶ εκατέρωθεν στερεο-

μένου ἐκρατεῖτο κρίκος ἐξ ἀλύσεως κρεμάμενος καὶ ἐντὸς τῆς σχισμῆς εἰσχωρῶν. Ἐκ τῆς ἀλύσεως ἀνείχεται ὁ ζυγὸς ὑπὸ τῆς χειρὸς τοῦ ζυγίζοντος, τὰ δὲ

ζυγιστέα αντικείμενα ἀνηρτῶντο ἐπὶ ἀγκιστρῶν κρατουμένων ὑπὸ ἀλύσεων ἢ παρομοίων ἐξαρτημάτων. ἐξηρτημένον διὰ κρίκου ἐκ τῆς ἐνταῦθα αὐλακοειδοῦς συστολῆς τῆς ράβδου. Προκειμένου περὶ τριῶν διαφόρων σταθμίσεων εἰρη-



Εἰκ. 30. Χαλκοῦς ζυγός.

σιμοποιεῖτο ἐκάστοτε τὸ ἐκ μίας συμπίεσεως ἐξαρτώμενον ἐξάρτημα (ΟΙ. Bronzen σ. 190 ἀριθ. 1199). Πύρεθῃ ἐν τῷ ναῷ Γ'.

19 (εἰκ. 31,1· μ. 0,147). Κατασκευάσμα πρὸς ἐξάρτησιν ἀντικειμένων ἐκ κρίκου, δύο ἐλασμάτων καὶ ἀγκίστρου συγκείμενον. Εἶναι πιθανῶς τὸ ἐκ τοῦ ἄκρου



Εἰκ. 31. Χαλκᾶ ἐξαρτήματα ζυγοῦ (1).

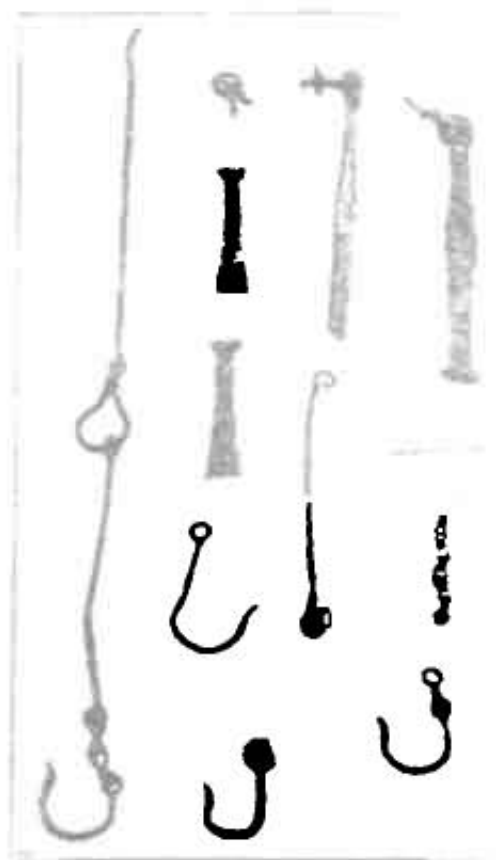

Εἰκ. 32. Χαλκᾶ ἐξαρτήματα ζυγοῦ (2)

τοῦ δευτέρου τμήματος ζυγοῦ ἐξαρτώμενον ἐξάρτημα, οὗ τὸ ἀγκίστρον ἀντίχει τὸ ζυγιστέον ἀντικείμενον. Ἀπεκαλύφθη ἐν τῷ ναῷ Γ'.

20 (εἰκ. 31,2· μ. 0,13). Παρεμφερές διμερές κατασκευάσμα, οὗ τὸ ἄκρον τοῦ ἑτέρου μέρους ἀνέχει σταθερῶς παχὺν σιδηροῦν κρίκον.

21 (εἰκ. 32· μ. 0,33). Κατασκευάσματα ἐξ ἀλύσεων και ελασμάτων συγκείμενα καὶ ἀνέχοντα ἄγκιστρον. Εἶναι παρμεμερῆ ἴσως πρὸς τὰ ἐν 19 μέρη ζυγοῦ (ΟΙ. Βronzen σ. 190 ἀριθ. 1200). Ἡυρέθη ἐν τῷ ναῷ Γ.

22 (μ. 0,071). Μικρὸς βοῦς μεθ' ἱκανῆς πραγματικότητος διαπεπλασμένος (ΟΙ. Βronzen ἀριθ. 960).



Εἰκ. 33 Χαλκοῦς
κωδωνίσκος.

23 (μ. 0,061). Μικρὸς αἰτὸς μετ' ἀναπεπταμένων πτερυγῶν, ὧν αἱ λεπτομέρειαι ἐκδηλοῦνται δι' ἐγχαράκτων γραμμῶν.

24 (μ. 0,045). Μικραὶ προτομαὶ λεόντων ἐπὶ τῶν παρεῖων τοῦ σκευους προσηλωθεῖσαι. Λείψανον τοῦ τοιχώματος τοῦ σκεύους ἐσώθη προσηλωμένον ἐπὶ τῆς ὀπισθίας ὕψεως τῆς προτομῆς.

25 (εἰκ. 33· υψους 0,067). Κωδωνίσκος μετὰ τεσσάρων ἀποφύσεων ὑπὸ τὴν βάσιν καὶ λαβῆς ἐκ λεπτοῦ κυρτοῦ ἐλάσματος ἐπὶ τῆς κορυφῆς προσκεκολλημένης. Ἐπὶ τῆς κορυφῆς ὑπάρχει καὶ κάθετος ὀπὴ πρὸς συγκόλλησιν τοῦ πλήκτρου. Τὰ παχέα τοιχώματα ἀποκλείοντα πάντα πραγματικὸν προσορισμὸν ὑποδεικνύουσιν ὅτι μόνον ἀφιερωματικὸν σκοπὸν εἶχεν ὁ κώδων (ΟΙ. Βronzen σ. 187 ἀρ. 1170 καὶ ἀλλαχοῦ).



Εἰκ. 34. Σκεῦους χαλκοῦν ἐξάρτημα.

26 (εἰκὼν 34· μ. 0,305). Στρογγύλον ἔλασμα κυματοειδῶς κυρτούμενον καὶ τὸ μὲν εἰς ὠραῖον κάλυκα ἀπολήγον, τὸ δὲ εἰς ὅξυ πρὸς ἔμτηξιν εἰς μέρος τι τοῦ σκεύους. Ἐπὶ τῆς κυρτῆς ράχεως ὑπάρχει ἀπόφυσις δεικνύουσα ὅτι ἐνταῦθα ἐφήπτετο ἴσως ἕτερον μέρος τοῦ σκεύους.

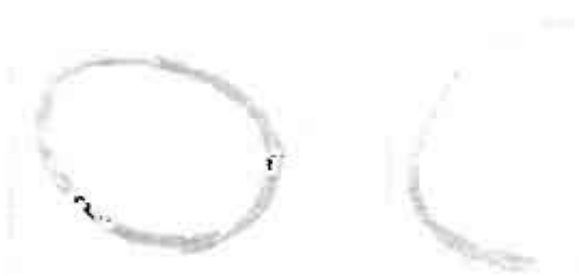

Εἰκ. 35 καὶ 36. Χαλκὰ ψέλια.

27 (εἰκ. 35, 36). Λύο ψέλια ἐκ συσπειρουμένου ἐλλειψοειδους ἢ στρογγύλου ἐλάσματος περατουμένοι εἰς κεφαλὰς ὄψεων (ΟΙ. Βronzen σελ. 185, 1165).

28 (εἰκ. 37· μ. 0,037). Μεγάλῃ κεφαλῇ ἡλου ἢ περόνης (:) συγκειμένη ἐκ δίσκου ραβδωτοῦ τὴν περιφέρειαν καὶ ἐκ καθέτου ἐπ' αὐτοῦ ἐλάσματος

διαπερῶντος φακοειδῇ ραβδωτὴν μᾶζαν. Κάτωθεν τοῦ δίσκου ὑπάρχει ἑτέρα σφαιροειδὴς ἀπόφυσις. Παρόμοια ἠυρέθησαν πολλαχοῦ (ΟΙ. Βronzen σ. 66, ἀριθ. 484 - 89 καὶ ἄλλα).

29 (είκ. 38,2-5· μ. 0,088). Συσπειρούμενα ελλειψοειδή τήν τομήν ἐλάσματα εἰς ὅξυ ἀπολήγοντα. Εἶναι λείψανα βοστρύχων κεφαλῆς, ὧν αἱ τρίχες ἐξεδηλώθησαν δι' ἐγγαράκτων λεπτῶν γραμμῶν ἐπὶ τῆς ἐξωτερικῆς πλευρᾶς τοῦ ἐλάσματος (ΟΙ. Βronzen ἀριθ. 29).



Εἰκ. 37.
Περὶ ἡλίου χαλκῆ
κεφαλῆ.

30 (είκ. 27,1,2). Δύο μέρη γιγγλύμων, διασφύζοντα τοὺς ἥλους, δι' ὧν ἐστερεοῦντο ἐπὶ κιβωτιδίων (μ. 0,058).

31 (είκ. 27,6· μ. 0,026). Ἀστραγάλιον (ΟΙ. Βronzen σ. 191).

32 (είκ. 27,8). Ἐλλειψοειδῆς τήν τομήν δακτύλιος μετ' ἀποφύσεως ἐξεργασμένης ὡς τὸ ἄκρον κλειδός. Ἦτο κλειδίον μικρῶν κλείθρων, ὃ φερόμενον ἐν τῷ δακτύλῳ ἐφυλάσσετο ἀσφαλέςτερον (ΟΙ. Βronzen σ. 190 ἀρ. 1206. Πρακ. Ἀρ. Ἐτ. 1914 σ. 96 εἰκ. 12,2).

33 (είκ. 27). Λείψανα σκευῶν (4, ὃ καὶ εἰκ. 38 δεξιὰ), τὰ ἄκρα περιβλήματα (;) ράβδων (3, 9), δακτύλιος (7).

34 (είκ. 39,1· 38,1· μ. 0,33). Τρία σπειροειδῶς συμπλεκόμενα λεπτὰ στρογγύλα



Εἰκ. 38. Κόμης χαλκᾶ λείψανα (2-5)
καὶ ἄλλα χαλκᾶ.

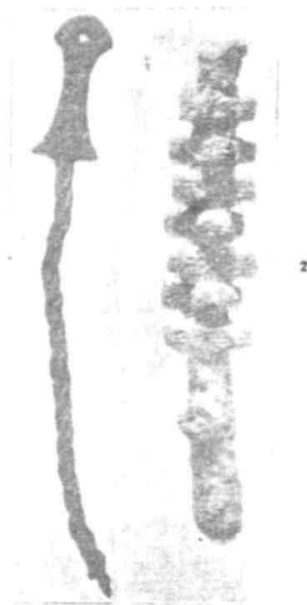

Εἰκ. 39. Κάδου χαλκῆ λαβὴ καὶ
χαλκῆς κορυφῆς (;) ἄκρον.

ἐλάσματα ἐκφύονται ἐκ πεπιεσμένου ἐκ δύο πλευρῶν τεμαχίου, κυρτουμένου ἄνω καὶ πλαγίως συγκύρτους πλευρὰς σχηματίζοντος. Εἶναι πιθανῶς μέρος λαβῆς κάδου, ἐξ οὗ θὰ ἐξηρτᾶτο διὰ κρίκων διαπερώντων τὴν ἄνω ὑπάρχουσαν ὀπὴν.

35 (εἰκ. 39.2· μ. 0.13). Ἀποκρουσθεῖσα ἄνω στρογγύλη ράβδος μεθ' ἐπὶ ἐπαλλήλων ὀριζοντίων σειρῶν ἐκ τεσσάρων σταυροειδῶς διατεταγμένων σκελῶν. Τὸ σκέλος ἐκάστου σταυροῦ ἀντιστοιχεῖ πρὸς τὴν μεταξὺ δύο σκελῶν γωνίαν τῆς ὑποκειμένης σειρᾶς, περὶ ὃν ἕκαστον σκέλος περιελίσσεται λεπτὸν ἔλασμα ἀνερχόμενον ἐν συνεχείᾳ ἀπὸ τῆς πρώτης μέχρι τῆς τελευταίας σειρᾶς. Ὑπὸ τὴν πρώτην σειρὰν ἐκφύεται μικρὰ ἀπόφυσις, τέρμα ἴσως ἀποκοπείσης ράβδου ἢ

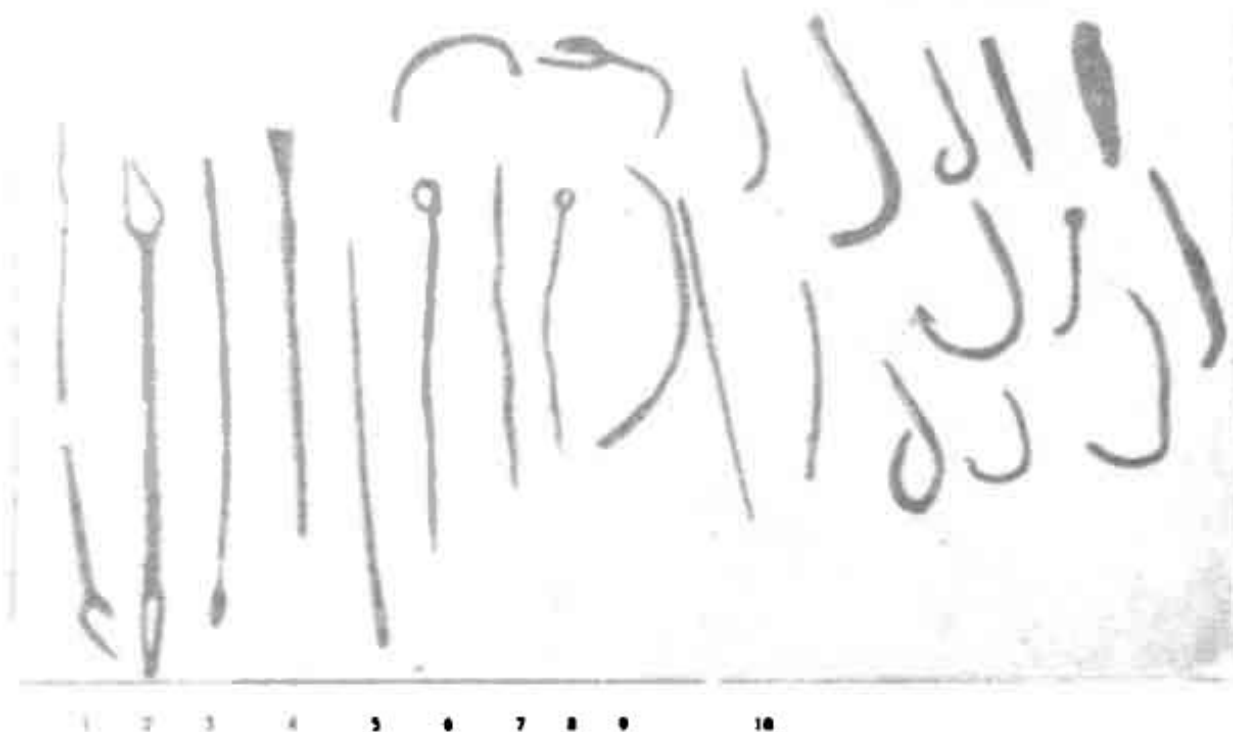

Εἰκ. 40. Χαλκὴ διάφορα.

ἀποφύσεως καθέτως πρὸς τὴν ὑπάρχουσαν προσκολληθείσης. Πρόκειται περὶ λειψάνου σκεύους ἢ ἐπίπλου.¹

36 (εἰκ. 40.1.2· μ. 0.146). Σχαλὶς, ὄργανον δηλαδὴ πρὸς πλοκὴν δικτύων, οὗ τα ἄκρα διχαζόμενα ἀποτελοῦσι δύο ἀποκλίνοντας καὶ εἴτα συγκλίνοντας βραχίονας (Ol. Bronzen σ. 182, 1130).

37 (εἰκ. 40.3.4). Λεῖψανα ὀτογλυφίδων ἢ σχετικῶν καλλωπιστικῶν ἀντικει-

¹ Τὸ τεμαχίον τοῦτο παρομοιάζει ἀναλογίᾳ πρὸς σιδηρὰν κυρὴν ἐν Παρισίῳ (Daremberg - Saglio, d. d. ant. 1, ε. λ. clava σ. 1237 καὶ εἰκ. 1583, Sitzungsberichte d. Wiener Ak. 1881 pl. VI), ἥς τὸ ἄκρον φέρει διασταυρούμενας ὀξείας αἰχμας. Κατὰ τοῦτο θα ἔλεγε τις ὅτι καὶ τὸ ἡμέτερον θραῦμα θὰ εἴναι τὸ ἄκρον ὀλοχάλκου λεπτοῦ ροπαλίου.

μένων (Bronzen, σ. 181, ἀριθ. 1111-13) καὶ μῆλαι πρὸς ἐπάλειψιν ἢ σχετικὰ (εἰκ. 41 τὰ δύο ἐν δεξιᾷ μ. 0,114 καὶ 0,152. Ol. Bronzen ἀριθ. 1114-22).

38 (εἰκ. 40,5,7,9,10). Βελόνας (Ol. Bronzen σ. 182 ἀριθ. 1128-9).

39 (εἰκ. 40,6,8). Κοινὰι περόνας πιθανῶς (Ἀρχαιολογ. Λεγτ. 1914 παρ. 32 εἰκ. 386).

40 (εἰκ. 40). Ἄγκιστρα (δεξιὰ) καὶ χαλκοῦς κοχλίας (δεξιὰ ἄνω).



Εἰκ. 41. Καλλωπισμοῦ χαλκὰ ἀντικείμενα.

41 (εἰκ. 40 ἄνω ἐν τῷ μέσῳ). Θραῦμα πιθανῶς πόρπης (Ol. Bronzen σ. 183, ἀριθ. 1136).

Τὰ μικρὰ ταῦτα ἀντικείμενα εἶναι ἴσως καὶ ἀφιερῶματα, ἀλλὰ καὶ εἰς πραγματικὴν χρῆσιν θὰ ἐχρησιμοποιοῦντο, ἀπολεσθέντα δὲ ἐν τῷ ἱερῷ ἀνευρέθησαν παρ' ἡμῶν.

42 (εἰκ. 42 μ. 0,108). Τετράπλευρος βάσις ἀγαλματίου μετὰ δύο ἐπιμήκων ὀπῶν πρὸς στερέωσιν τῶν ποδῶν τούτου. Εἶναι λεπτὸν ἔλασμα, οὗ τὰ χράσπεδα γωνιωθέντα ἐσχημάτισαν τὰς καθέτους πλευρὰς τῆς βάσεως μετὰ τεσσάρων στήριγμάτων κατὰ τὰς γωνίας (Πβλ. καὶ τὴν παρομοίαν ἐν τῷ Ἑθνικῷ Μουσείῳ βάσιν 6948).

43 (εἰκ. 43· δ. 0,09). Λισκοειδῆς βάσις ἀγαλματίου μετὰ δύο ὀπῶν πρὸς στερέωσιν τῶν ποδῶν τούτου.

44 (εἰκ. 44). Ἵλοι διάφοροι.

ΣΙΔΗΡΑ

Πλὴν τῶν χαλκῶν λογχῶν ἡ ξιφῶν ὑπῆρχον ἐν τῷ ναῷ Β καὶ πλεῖστα ὄπλα καὶ ἄλλα σιδηρὰ ἀντικείμενα, ἀλλ' ἐκ τῆς φύσεως τοῦ μετάλλου ὑφισταμένου τὴν ὀλεθρίαν ἐπίδρασιν τῆς ὀξιδώσεως περιεσώθησαν μόνον πολλὰ διαβεβρωμένα θραύματα, ἐξ ὧν ἀπεικονίσαιμεν τὰ διαφυλάξαντα τὴν προτέραν μορφήν ἢ ἱχνὴ ὁπωσδήποτε αὐτῆς (πβλ. καὶ (ΟΙ. Βρονζην σ. 173).

45 (εἰκ. 45,1-7). Ἐκ τῆς ὀξιδώσεως καὶ διαβρώσεως καθίσταται δυσχερὲς νὰ ὀριοθῇ ἀκριβῶς ἂν ταῦτα εἶναι πάντα ξίφη ἢ λόγχαι. Ἐχουσι συνήθως τὴν ἀμφίστοιμον λεπτὴν αἰχμὴν τῶν ἐπιμήκων κυλλομόρφων χαλκῶν λογχῶν μετ' ἐλαφρῶς ἐξωγκωμένης ράχεως (2-7). Τινὲς (3) ἀπολήγουσι κατὰ τὸ ἀντίθετον πρὸς τὴν αἰχμὴν ἄκρον εἰς σωλῆνα, ἄλλαι δὲ (7) εἰς πλήρη ράβδον.

Αἱ τελευταῖαι θὰ εἶχον ἀντὶ τοῦ ξυλίνου δόρατος ὀλοσίδηρον ράβδον, δηλαδὴ αἰχμὴν, δόρυ καὶ στυράκιον ἐξ ἐνὸς τεμαχίου σιδήρου.

Λιότι ἠρύεθσαν μετ' αὐτῶν καὶ πολλὰ τμήματα πλήρων ράβδων, ἅτινα ἔχοντα ἱκανὸν μῆκος θὰ εἶναι ἀσφαλῶς θραύματα σιδηρῶν δοράτων τοῦ εἴδους 7.

Τὰ ἀπολήγοντι εἰς σωλῆνα τεμάχια θὰ ἐδέχοντο, ὡς αἱ χαλκαὶ λόγχαι ξυλίνον δόρυ. Ἀνατὸν ὅμως ταῦτα νὰ εἶναι καὶ θραύματα ξιφῶν. Λιότι τὰ δύο τεμάχια 2 καὶ 4 (κάτω), διακρινόμενα σαφῶς ὡς τμήματα λαβῶν ξίφους ἔχουσι τὸ μεταξὺ τῆς κυρίως λαβῆς καὶ τοῦ ξίφους τμήμα σωληνοειδές.

Τὸ ξίφος 4 θὰ εἶχε λαβὴν παραμοίαν πρὸς τὴν ἐξ Ὀλυμπίας ἀριθ. 1098 (ΟΙ. Βρονζην σ. 179), διότι διασφύζει τὸ πρὸς τὴν λαβὴν διασταυρούμενον ἐγκάρ-

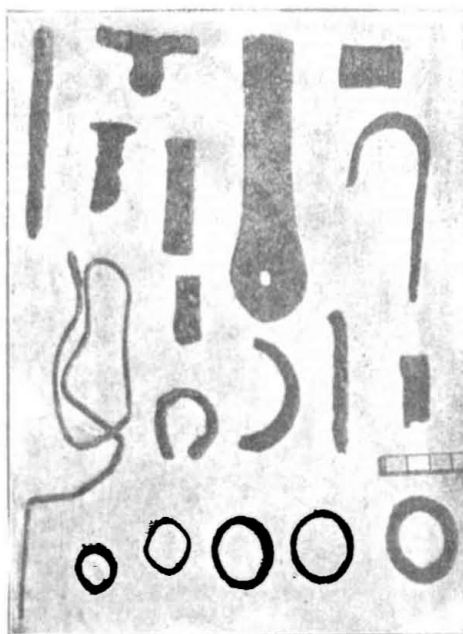

Εἰκ. 42. Χαλκὰ διάφορα.

σιον σκέλος και τμήμα σωλήνος υπό τουτο. Ἡ δὲ λαβὴ τοῦ ξίφους ἢ ἐγγχειριδίου 2 φαίνεται ὅτι ἦτο παρομοία πρὸς τὴν ἐκ τοῦ αὐτοῦ τύπου 533 ἢ πρὸς τὴν χαλκῆν λαβὴν 529-532 (ΟΙ. Bronzen σ. 73), αἵτινες πλατυνθεῖσαι διὰ σφυρηλατήσεως ἐπενεδύθησαν διὰ δύο τεμαχίων ὁστοῦ ἢ ξύλου προσηλωθέντων ἐκατέρωθεν τῆς λαβῆς. Λείψανον τοιαύτης λαβῆς μετὰ προσηλωμένου ἔτι ὁστοῦ ηὔρεθη μετὰ τῶν ἄλλων σιδηρῶν εὗρημάτων.

Οἱ σωλήνες τῶν ξιφῶν ἢ λογχῶν παρήχθησαν διὰ σφυρηλατήσεως τοῦ ὑπὸ τὴν αἰχμὴν τμήματος σιδήρου μέχρι συμπίεσεως καὶ ἐκπλάτυνσεως αὐτοῦ εἰς εὐθὺ ἔλασμα καὶ κυρτώσεως εἴτα τοῦτου μέχρι

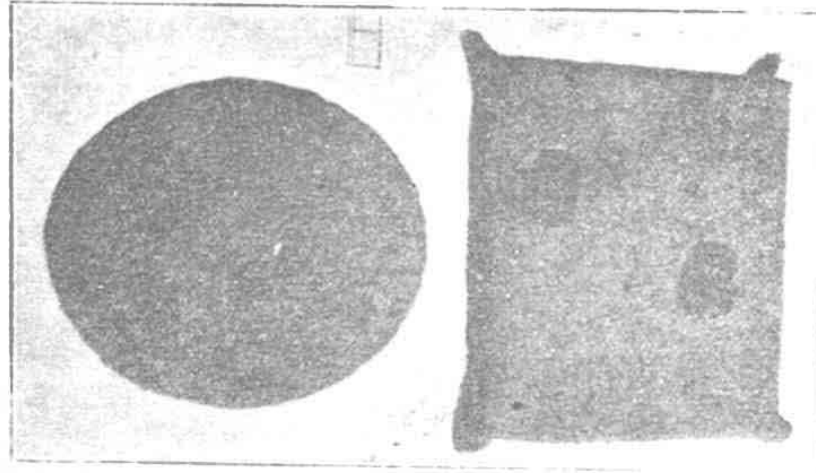

Εἰκ. 43. Ἀγαλματίων χαλκαῖ βάσεις.

ἐνώσεων ἀπλῶς τῶν ἄκρων ἢ καὶ συγκολλήσεως. Πλεῖστα δὲ θραύματα τῶν σωλήνων τούτων ἀνευρέθησαν ὁμοῦ.

Τὸ τεμάχιον 1 παρεκκλίνει τῆς συνήθους μορφῆς, ὃν στενόν, ὃξὺ καὶ μετὰ ράχεως ἱκανῶς ἐξεχούσης. Ἔχει πῶς μορφὴν ἐγγχειριδίου.

46 (εἰκ. 46,1· μῆκ. 0,448). Μακρὰ μονόστομος μάχαιρα μετὰ παχείας ὀλίγον καὶ ἐλάχιστα κυρτῆς ραχίδος καὶ καμπυλοειδοῦς πῶς τομέως. Εἶναι τεθραυμένη ἐν τῷ μέσῳ καὶ ἀπεκρούσθησαν ἡ αἰχμὴ καὶ ἡ λαβὴ (πβλ. καὶ ΟΙ. Bronzen σ. 178,1099).

47 (εἰκ. 46,2· μῆκ. 0,25). Τεθραυμένη εἰς δύο τεμάχια σκαπάνη. Ὁ τομεύς, οὗ ἡ λέπτυνσις καὶ ἐκπλάτυνσις ἄρχεται ἀπὸ τῆς ἐν τῷ μέσῳ περιπου ἐλλειψιοειδοῦς ὁπῆς εἶναι κάθε-

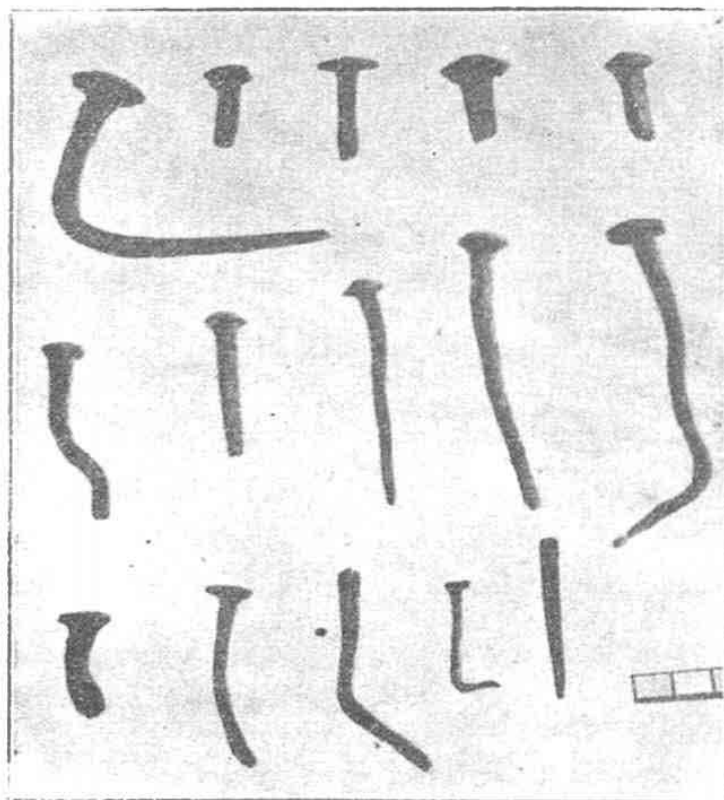

Εἰκ. 44. Χαλκοῖ ἥλοι.

τος πρὸς τὴν διεύθυνσιν τῆς ράβδου, αἱ δὲ πλευραὶ συγκλίνουσιν ἀπὸ τοῦ τομέως καμπυλοειδῶς ἀπολήγουσιν εἰς τὸ ὑπεράνω τῆς ράβδου, λεπτὸν πῶς καὶ πεπλα-

τυσμένον ἕτερον ἄκρον. σχηματίσαν ἴσως δεύτερον τομέα κατ' ἀντίθετον διεύθυνσιν. Ἡ ἄνω ἄκρη ἀπεκρούσθη.

48 (εἰκ. 46,3· μῆκ. 0,365). Μονόστομος ὀξύτατος πέλεκυς ἢ ἀξίνη. Τὰ δύο ἐκατέρωθεν τῆς ὀπῆς ἄκρα σχηματίζουν τὴν πρὸς τὴν ράβδον ἐσωτερικὴν πλευρὰν ὡς συνεχῇ πρὸς τὰ ἔσω κυρτουμένην γραμμὴν, ἡ δ' ἀντίστοιχος πλευρὰ ἀποκλίνουσα ὀλίγον ἐκ τῶν ἄνω ἀκολουθεῖ τὴν αὐτὴν κύρτωσιν μέχρι τῆς ὀπῆς, ἐντεῦθεν παρεκκλίνουσα ἑωρῶς σχηματίζει τὴν ὡσαύτως ἀλλὰ λίαν κυρτὴν ράχιν τοῦ πεπλατυσμένου τομέως ἔχοντος τὴν διεύθυνσιν τῆς ράβδου. Τὸ ἄνω μέρος εἶναι ὀρθογώνιον τὴν τομὴν, πλατύτερον κατὰ τὴν ἀντίθετον πρὸς τὸν τομέα διεύθυνσιν καὶ εἰς ὀξὺ πῶς καὶ αὐτὸ ἀπολήγον. Ἡυρέθη μετὰ χαλκοῦ λέβητος παρὰ μεταγενέστερον κτίσμα μετὰ τῶν ναῶν Α καὶ Γ.

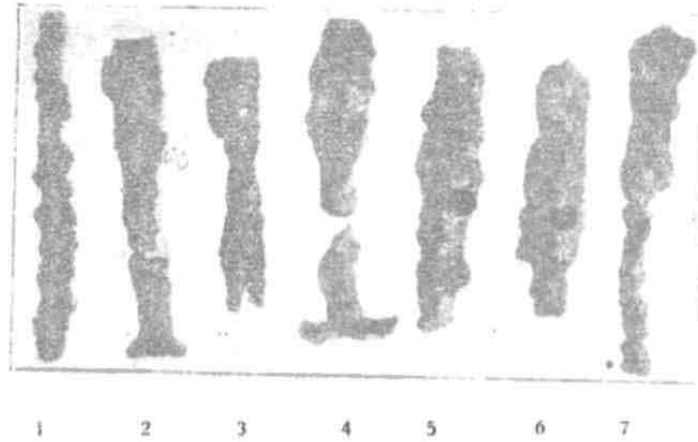

Εἰκ. 45. Σιδηρῶν ξιφῶν θραύματα.

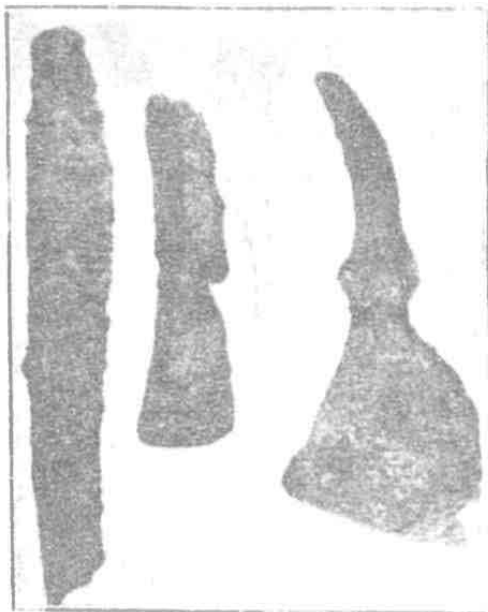

Εἰκ. 46. Σιδηρὰ μάχαιρα (1) καὶ σκαπάνη (2), σιδηρὰ ἀξίνη (3).

Πλὴν τῶν ἀνωτέρω περιγραφέντων ἀνευρέθησαν καὶ πλείστα παραμεμορφωμένα λείψανα ἑτέρων σιδηρῶν ἀντικειμένων ἀγνώστου πλέον μορφῆς, καὶ πολλοὶ ἥλοι, σύνδεσμός τις σχήματος |—| (2) μέρος γιγγλίου (1), ὀχεὺς (3) καὶ διάφορα ἄλλα λείψανα σκευῶν (εἰκ. 47).

Π Η Λ Ι Ν Α

49 (εἰκ. 48,1· παρένθ. πίν. 3 ὕψ. 0,06). Τὸ ἀπὸ τοῦ στήθους μέρος χειροποιήτου ἀρχαϊκωτάτου εἰδωλίου μετὰ διεστηκότων ὡς πρὸς ἵππευσιν σκελῶν. Ὁ πηλὸς εἶναι ὑπέρυθρος μετ' ἱχνους μέλανος χρώματος ἐπ' αὐτοῦ (ΟΙ. Bronzen σ. 43 ὁ ἀριθ. 279 ὁμοιάζει πῶς, τὸ 277 σῶζει ἱχνη τοῦ χρώματος. Annual Br. Sc. Ath. 1907-8 σ. 53 εἰκ. 2 e).

50 (εἰκ. 48,2· παρένθ. πίν. 3 ὕψ. 0,063). Ὅμοιας τέχνης γυναικεῖον εἰδῶλιον εἰκονιζόμενον μετὰ χιτῶνος πιθανῶς καὶ προτεταμένων τῶν βραχιόνων

Ίχνη βαθέος ἐρυθροῦ χρώματος (Annual Br. Sc. Ath. ἔ. ἄ. σ. 50 εἰκ. 1 g. σ. 53 εἰκ. 2 f. 1908-9 σ. 122 εἰκ. 4.62).

51 (εἰκ. 48.3· παρὲνθ. πίν. 3 μῆκ. 0.09). Μικρὸς βοῦς ὁμοίας τέχνης ἀποκροισμένους εχων τοὺς οπισθίους πόδας καὶ τὴν οὐράν. Κίτρινον γάνωμα ἐπὶ τοῦ πηλοῦ, μετὰ λεπτομερειῶν ἐκδηλωθεισῶν διὰ μέλανος χρώματος. Τοῦτου σώζονται ἰχνη ἐπὶ τοῦ ἀοιστεροῦ ἐμπροσθίου καὶ ἐπὶ τοῦ ὀπισθίου δεξιοῦ ποδός, ἐπὶ



Εἰκ. 47. Σιδηροὶ ἡλοι καὶ ἄλλα.

δὲ τῆς κεφαλῆς οἱ ὀφθαλμοὶ καὶ τὰ κέρατα ἦσαν διὰ τοῦ αὐτοῦ χρώματος γεγραμμένοι (Ο). Βronzen αριθ. 278. Annual Br. Sc. Ath. ἔ. ἄ. 1907-8 σ. 50 εἰκ. 1 a).

Ἡ ποιότης τοῦ πηλοῦ καὶ ἡ διάταξις τῶν χρωμάτων τοῦ τελευταίου, ἴσως δὲ καὶ τῶν πρώτων, εἶναι ἀνάλογα πρὸς τὴν τεχνικὴν ἐξεργασίαν τῶν ἀπὸ τοῦ Η' ἢ Ζ' αἰῶνος Λακωνικῶν ἢ Κυρηναϊκῶν λεγομένων αγγείων, τῶν φερόντων ἐπὶ τοῦ ὑποκίτρινου γανώματος τὴν διὰ τῶν εἰρημένων χρωμάτων διακόσμησιν.

52 (εἰκ. 49.1,2· παρὲνθ. πίν. 3 ὕψος 0.095). Δύο βούκρανα μετὰ δύο ὀπῶν ἄνω πρὸς ἀνάρτησιν. Τοῦ δευτέρου ἀπεκρούσθησαν τὰ κέρατα μετὰ τοῦ ἄνω μέρους τοῦ κρανίου καὶ τὰ ὦτα. Ἐσωτερικῶς

εἶναι κοῖλα, ὁ δὲ πηλὸς ὑποκίτρινος μετ' ἰχνους ἐξαλειφθείσης ἐγχρώμου διακοσμήσεως. Χαρακτηριστικὴ εἶναι ἡ ἄμορφος διάπλασις τῶν κεράτων καὶ ἡ πολὺ ταπεινὴ θέσις τῶν ὠτων. Ἡυρέθησαν μετὰ τῶν 49.50 ΒΑ. τοῦ ναοῦ Β παρὰ τὸν βόθρον, φαίνονται δὲ τῆς αὐτῆς πρὸς τοῦτο τέχνης ἔχοντα ὁμοιότητά τινα πρὸς τὰ ἐκ τῆς Ὀρθείας Ἀρτέμιδος βούκρανα καὶ τεχνικὴν ἀναλογίαν πρὸς τὰς αὐτόθι εὐρεθείσας πηλίνας προσωπίδας.

53 (εἰκ. 50.3,4). Δύο ἐκ τῶν γνωστῶν πολλαχοῦ ἀνευρισκομένων πηλίνων πυραμίδων μετ' ὀπῆς ἄνω πρὸς ἀνάρτησιν. Τὸ δεύτερον φέρει καὶ δύο καθέτους ἐγγαράκτους γραμμάς.

Περὶ τῆς σημασίας τῶν αφιερωμάτων τούτων πολλὰ ἐγγράφησαν ἄνευ ἐπι-

τεύξεως ἱκανοποιητικῆς ἐρμηνείας. Ἐκ πασῶν τούτων θεωρῶ καὶ ἐγὼ ὡς μᾶλλον ἀπορριπτέαν τὴν παλαιότεραν ἐρμηνείαν, καθ' ἣν αἱ πυραμίδες ἐθεωρήθησαν σταθμὰ (ΟΙ. Βronzen σ. 206 ἀριθ. 1331). Λότι οὐδεμίαν παρουσιάζουσιν αὐταὶ ἀναλογίαν βάρους πρὸς ἀλλήλας καὶ πρὸς μετρικόν τινα κανόνα (Waldstein The Arg. Heraeum σ. 15, σημ. 10 καὶ σ. 43 ἀριθ. 283-84 εἰς 89, 90, ἐνθα χαρακτηρίζονται ὡς βάρη ἰστοῦ. Pottier-Reinach Necropole de Myrina σ. 248, ὅπου θεωροῦνται δίπτυρα).

54 (εἰκ. 50,2). Κύλινδρος συνεσταλμένος ἐν τῷ μέσῳ (ΟΙ. Βronzen σ. 206 ἀριθ. 1330, καὶ ἀνάλογα σχήματα 1327-29). Ὅμοια εὐρίσκονται καὶ λίθινα (πβλ. ἀριθ. 7253 Ἐθν. Μουσ. Ἀθηνῶν). Π σημασία ἄγνωστος¹.

55. Μικρὸν τεμάχιον (εἰκ. 50,1) ὁμοιάζων πρὸς χειροποίητον ἄμορφον πόδα. Ἀγιέρωμα ἢ ἀπολεσθὲν τεμάχιον παιδιᾶς; Ναϊδιόμορφον τεθραυμένον ἀγιέρωμα καὶ τεθραυμέναι λυχνίαι, σφονδύλια καὶ καλύμματα πίθων.

ΑΓΓΕΙΑ (εἰκ. 51, παρὲνθ. πίν. 3).

56 (εἰκ. 51,1). Μικρὸς ἀρύβαλλος ἐκ τῶν χαρακτηριζομένων ὑπὸ τῶν Ἀγγλων ὡς ἀνατολιζόντων (Annual Br. Sc. Ath. ἔ. ἄ. 1906-7 σ. 129 Α, 1 εἰκ. 1α). Ὁ πηλὸς εἶναι ἐρυθροπὸς καὶ τὸ γάνωμα βαθὺ κυανοῦν. Ἐπὶ τοῦ χεῖλους τοῦ στομίου προσετέθη βαθὺ ἐρυθρὸν χρῶμα, ἐπὶ δὲ τῆς κοιλίας διασώζεται ταινία τοῦ αὐτοῦ χρώματος. Μετὰ τούτου ἠύρέθη καὶ θραῦμα ὁμοίου ἀρυβάλλου, οὗ ὁ πηλὸς εἶναι φαιόχρους.

Εἶναι τὰ μιμούμενα τὸ στιλπνὸν βαθὺ χρῶμα τῶν χαλκῶν μικρὰ ἀγγεῖα, εὐρισκόμενα καὶ ἐν Σπάρτῃ καὶ ἐν Γυθείῳ καὶ ἀλλαχοῦ (Annual σ. 129, σημ. 1, 2), ἀναγόμενα δὲ εἰς τὴν ἀπὸ τοῦ Π' εἰς τὸν Ζ' αἰῶνα πιθανῶς περίοδον.

57 (εἰκ. 51,7). Μικρὸν ἀποκεκρουσμένον ἄνω ἀγγεῖον σχήματος πῶς ταπεινοῦ ἀρυβάλλου. Ὁ πηλὸς εἶναι ἐρυθροπὸς, τὸ δὲ γάνωμα ὑπόλευκον, ἐφ' οὗ γραμμικὴ ἐπὶ τῶν ὤμων καὶ τῆς κοιλίας διακόσμησις διὰ μέλανος καὶ βαθέος ἐρυθροῦ χρώματος. Φαίνεται ἐκ τῶν μεταγενεστέρων Λακωνικῶν.

58 (εἰκ. 51,3). Μικρὸς ἀρύβαλλος μετὰ ἐκτύπου βάσεως, ἄνω δὲ ὀλίγον

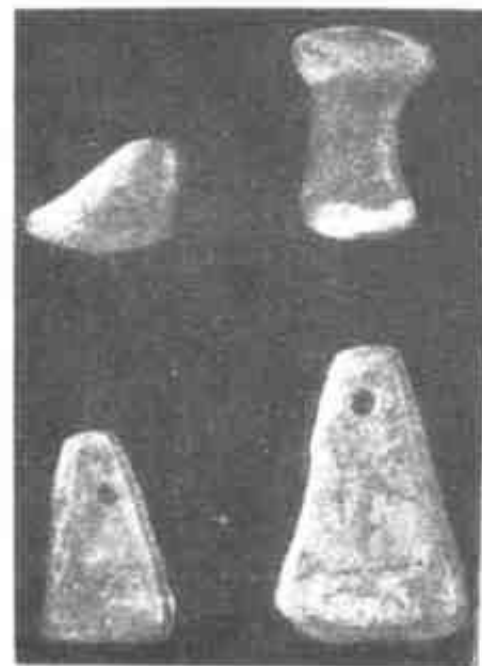

Εἰκ. 50. Πήλινα διάφορα.

¹ Πλείστα τιαῖα ἠύρέθησαν καὶ ἐν τῇ ἀνασκαφῇ τοῦ Λεπρεου.

ἀποκεκρουσμένος. Ὁ πηλὸς εἶναι μᾶλλον ὠχρὸς πράσινος ἢ κίτρινος μετὰ ὑποκιτρίνου γανώματος. Ἐπὶ τοῦ χεῖλους ὑπάρχουσι συγκεντρικοὶ κύκλοι μέλανες καὶ ἐρυθροποῖ πω, ἐπὶ δὲ τῆς λαβῆς διασταυρούμεναι ὡς Χ γραμμαὶ ἐντὸς πλαισίου καὶ ἐπὶ τῶν ὤμων καὶ παρὰ τὴν βάσιν ταινίαι ἐκ τοῦ αὐτοῦ χρώματος. Ἐπὶ τοῦ πυθμένος εἶναι κύκλος ἐκ στιγμῶν περὶ δύο ἐτέρους γραμμικοὺς περιέχοντας στρογγύλας κηλίδας, ἐντὸς δὲ τούτων κεντρικὴ κηλὶς περιβαλλομένη ὑπὸ στιγμῶν. Τὸ κόσμημα τοῦτο ἀπαντᾶται ἐπὶ τῶν Λακωνικῶν τῆς Ὀρθείας Ἀρτέμιδος καὶ τοῦ Μενελαίου ἀγγείων, ἐπὶ τῶν παρειῶν δηλαδὴ τοῦ σκεύους ὑπάρχουσι δύο γραμμαὶ περιέχουσαι κηλίδας περιεχόμεναι καὶ αὗται ὑπὸ δύο ἐτέρων ἐκ στιγμῶν γραμμῶν (Annual Br. Sc. Ath. 1908-9 σ. 23 εἰκ. 1c [I], σ. 155 εἰκ. 18a)

59 Θραῦμα (εἰκ. 51,5) ὁμοίου ἀρρυθάλλου μετὰ διακόσμησιν ἐκ τετραγωνιδίων ἐν τῷ πυθμένι, ὁμοίας πρὸς ἄλλας ἐπὶ τῶν λακωνικῶν τῆς Σπάρτης ἀπαντώσας (Annual 1907-8 σ. 82 εἰκ. 7d, σ. 42 εἰκ. 8n).

60 (εἰκ. 51,9). Θραῦμα φιάλης ἢ κύλικος ἐξ ἀνοικτοῦ ἐρυθροποῦ πηλοῦ μετὰ ὑποκιτρίνου γανώματος ἔξω, μέλανος δὲ ἔσω. Παρὰ τὴν βάσιν ἐγράφησαν ταινίαι περιέχουσαι ἀκτινοειδῶς ἀποκλίνοντα λεπτὰ φύλλα. Ἡ ἐξωτερικὴ διακόσμησις εἶναι γεγραμμένη δι' ἀποχρώσεως μέλανος καὶ ἰώδους. Πλὴν τῶν πολλῶν ἐκ Σπάρτης ἠϊρέθησαν τῶν αὐτῶν ἀγγείων λείψανα καὶ ἀλλάχοῦ (Ol. Bronzen, σ. 202 ἀριθ. 1302. Furtwangler, Aegina σ. 457 ἀρ. 246 πίν. 128,24· 129,1).

Οἱ ἀρρυθάλλοι 58,59 καὶ τὸ θραῦμα 60 ἔχουσιν ὡς βάσιν τὴν ἰδιάζουσαν τοῖς ἐν τῷ ἱερῷ τῆς Ὀρθείας Ἀρτέμιδος ἐν Σπάρτῃ καὶ ἀλλάχοῦ ἀνακαλυφθεῖσιν ἀγγείοις τεχνοτροπίαν, δηλαδὴ τὴν ἐπὶ ὑπολεύκου ἢ ὑποκιτρίνου ἐδάφους διακόσμησιν. Τὰ ἀγγεῖα τῆς τεχνοτροπίας ταύτης εἶναι ἄφθονα ἐν Σπάρτῃ καὶ διὰ τὸν λόγον τοῦτον ἐκρίθησαν ἄξια καὶ τῆς ὀνομασίας τῶν Λακωνικῶν, ἐθεωρήθη δὲ καὶ ἡ Σπάρτη τὸ μοναδικὸν κέντρον κατασκευῆς αὐτῶν. Ἡ γνώμη αὕτη (Annual ἔ. ἄ.) στηρίζεται ἐπὶ παραγνωρίσεως τῆς πραγματικῆς δυνάμεως τοῦ κατὰ τοὺς χρόνους ἐκείνους Λακωνικοῦ ἐργαστηρίου, ἀλλὰ καὶ ἐπὶ τῆς μὴ, ὡς φρονῶ, συστηματικῆς ἐξερευνήσεως τῆς ἐν τῷ μουσεῖῳ τῆς Σπάρτης ἀταξιοποιήτου εἰσέτι μεγάλῃς παρακαταθήκης.

Ἐν Σπάρτῃ εἰς μόνος ἀρρυθάλλος ἠϊρέθη τῆς τεχνοτροπίας καὶ τοῦ σχήματος τῶν ἡμετέρων, ἀλλὰ ἐν τῷ Μενελαίῳ. Ὁμοίος μέχρι τῆς ταινιομόρφου παχείας λαβῆς πρὸς τὸν ἡμέτερον, πλὴν τῆς ἐκτύπου βάσεως, ἥτις ἐλλείπει ἐν ἐκείνῳ, διαφέρει ὅμως κατὰ τὴν πλουσιωτέραν διακόσμησιν καὶ κατὰ τὴν ἀβεβαιοτέραν ἐν γένει ἐκτέλεσιν (Annual 1908-9 σ. 155 εἰκ. 18a), ἥτις εἶναι ἡ χαρακτηριστικὴ τὴν Λακωνικὴν κεραμευτικὴν καὶ πᾶσαν ἐν γένει Λακωνικὴν τεχνικὴν παραγωγὴν. Τὰ μικρὰ ταῦτα ἀγγεῖα μιμοῦνται ἀσφαλῶς τὰ γνήσια

πρωτοκορινθιακά, ἀλλὰ δὲν δύνανται νὰ ἀποδώσωσι τὴν λεπτὴν κατασκευὴν καὶ τὴν ἐλαφρότητα αὐτῶν. Καὶ ἐπειδὴ ἡ ἐπίδρασις τῆς Κορίνθου δὲν ἦτο δυνατόν νὰ περιορισθῇ ἐν μόνῳ τῷ Λακωνικῷ ἐργαστηρίῳ, φρονῶ ὅτι πανταχοῦ κατεσκευάσθησαν ἀγγεῖα ἔχοντα ὡς βάσιν τὴν πρωτοκορινθιακὴν τεχνοτροπίαν καὶ ἐπίδρασιν (Furtwangler, Aegina σ. 448).

Τὰ ἐκ Λογγᾶς ἀγγεῖα θὰ κατεσκευάσθησαν ἐπὶ τόπου, διότι ἐνταῦθὰ πού ὑπάρχουσιν ἀπὸ χρόνων ἀμνημονεύτων πλεῖστα κεραμεῖα, ἠϋρέθησαν δὲ καὶ λείψανα ἀρχαίων τοιούτων παρὰ τὸ πρὸς νότον χωρίον Βουνάρια.

61 (εἰκ. 51,4). Μικροσκοπικὸς ἀρύβαλλος, μετὰ τριῶν λευκῶν ὀριζοντίων γραμμῶν ἐπὶ μέλανος γανώματος. Ὁ πηλὸς εἶναι ἐρυθρός. Κατασκευὴ μεταγενεστέρων χρόνων.

62 (εἰκ. 51,2,6). Ἀρύβαλλοι ἔχοντες ἀπλοῦν μέλαν γάνωμα ἐπὶ ἐρυθροποῦ πηλοῦ. Ὁ πρῶτος ἠϋρέθη εἰς τεμάχια.

63 (εἰκ. 51,8). Τῆς αὐτῆς τεχνοτροπίας μόνωτος κύαθος μετὰ στιλπνοῦ μέλανος γανώματος. Ἡ λαβὴ ἀπεκρούσθη μετὰ μέρους τοῦ χεῖλους.

Πλὴν τῶν ἀγγείων τούτων ἀνευρέθησαν ἄπειρα μικροσκοπικὰ θρύμματα ἀγγείων μετὰ μέλανος γανώματος, ἄλλα δὲ ἄνευ γανώματος, τινὰ δὲ καὶ ἐκ τῆς κατηγορίας τῶν Λακωνικῶν καὶ ἄλλα μετὰ ἐγχαρακτοῦ φυτομόρφου διακοσμήσεως νεωτέρων χρόνων.

ΧΑΛΚΑ ΑΓΑΛΜΑΤΙΑ

64 (εἰκ. 52,1,2,3 παρένθ. πίν. 4). *Κουρίδιον ἀρχαϊκώτατον*, οὗ ἀπεκρούσθησαν οἱ ἄκροι πόδες καὶ μέρος τοῦ ἀριστεροῦ πήχεως.

Ἐδράζεται ὡς συνήθως ἐπ' ἀμφοτέρων τῶν ποδῶν καὶ δι' ὀλοκλήρου τοῦ πέλματος προτεῖνον ὀλίγον τὸν ἀριστερόν, τὰς δὲ χεῖρας καμπτομένας ἐν τῷ ἀγκῶνι φέρει ἔμπροσθεν, ὑψηλότερον τὴν ἀριστεράν.

Ἡ κόμη κατέρχεται ὀπισθεν εἰς συνεχῇ μᾶζαν, ἐξ ἧς ἀποχωρίζονται κάτωθεν τῶν ὠτων ἀνὰ δύο βόστρυχοι, πίπτοντες ἔμπροσθεν μέχρι τῶν μαστῶν, καὶ ἕτερος μικρὸς πρὸ τῶν ὠτων καταπίπτων, ὑπὲρ δὲ τὸ μέτωπον ἀπολήγει εἰς ἐλαφρὰν ἐξόγκωσιν. Αἱ τρίχες ἐκδηλοῦνται δι' ἐγχαρακτῶν ἀπὸ τοῦ ἐξογκώματος κατὰ μῆκος γραμμῶν καὶ ἐγκαρσίων ἀβαθῶν αὐλακώσεων, δι' αὐλακώσεων δὲ ἐπὶ τῶν βοστρύχων, καὶ ἐπὶ τοῦ ἐξογκώματος δι' ἀποκλινουσῶν ἀπὸ τοῦ κέντρου ἐγχαρακτῶν γραμμῶν.

Οἱ ὀφθαλμοὶ εἶναι ἀβαθεῖς καὶ ἀνόμοιοι, ἀλλ' ἡ περὶ αὐτοὺς περιοχὴ πλησιάζει πῶς πρὸς τὴν πραγματικὴν διαμόρφωσιν, ἐξεδηλώθησαν δὲ δι' ἐγχαρακτῶν κύκλων καὶ αἱ κόραι.

Τὰ χεῖλη εἶναι ἰσχυρὰ καὶ συνηγμένα, ἡ δὲ σχισμὴ τοῦ στόματος εὐθεῖα, ἐξ οὗ ἐλλεῖπει τὸ χαρακτηριστικὸν μειδιάμα.

Ἡ ρίς εἶναι ἄκαμπτος καὶ σκληρὰ, μίαν γραμμὴν μετὰ τοῦ μετώπου ἀποτελοῦσα, ἡ προσωπικὴ γωνία λίαν ἀμβλεῖα, ὁ πώγων ὀξὺς καὶ προτεταμένος, τὸ περίγραμμα τοῦ κρανίου γωνιώδες καὶ τὸ πρόσωπον πλατὺ καὶ στενούμενον πρὸς τὰ κάτω.

Ἡ ὀσφυς δυσανάλογος πρὸς τὰ ἄνω κειμένη εἶναι ὑπερβολικῶς συνεσταλμένη, οὕσα καὶ τοῦ πλάτους τοῦ προσώπου στενωτέρα, τὰ δὲ ἰσχία καὶ οἱ γλουτοὶ ἱκανῶς προτεταμένοι.

Ἡ ἀπὸ τοῦ λαιμοῦ γραμμὴ τοῦ στήθους ἐξῆλθεν ἤδη τῆς πρωτογενοῦς εὐθυγραμμίας κυρτουμένη ἀρκούντως κατὰ τὴν μαστοφόρον χώραν, ἵνα ἐντεῦθεν ὅμως εὐθυγράμμως σχεδὸν κατέλθῃ μέχρι τῆς περὶ τὴν κοιλίαν περιοχῆς. Οἱ μαζικοὶ μῦς ἐξηδηλώθησάν πως πλαστικῶς, αἱ δὲ θηλαὶ διὰ κύκλων ἐκ στιγμῶν, καὶ δι' αὐλακώσεων τὸ πλευρικὸν τόξον καὶ ἡ λευκὴ γραμμὴ μετὰ τριῶν ἐπικαρσίων ἐγγραφῶν. Μικρὰ κοιλότης ἐκδηλοῖ τὸν ὀμφαλόν, καὶ ἀνομοίως κυρταὶ γωνιώδεις αὐλακώσεις τὴν ὑπὸ τὴν κοιλίαν μετάβασιν πρὸς τοὺς μηρούς, τὸν κενεῶνα.

Ἡ γραμμὴ τῆς ράχews διαγράφει ὑπερβολικῶς κυρτὸν περίγραμμα, ἀλλ' εἶναι ἐντελῶς ἐπίπεδος ἐπιφάνεια ἄνευ οὐδεμιᾶς ἀνατομικῆς ἐκδηλώσεως. Ἐπίπεδος εἶναι καὶ ἡ πλαγία ἐπιφάνεια τῶν μηρῶν, τῶν παρειῶν, γωνιώδης δὲ τὸ πλεῖστον πᾶσα ἀπὸ ἐπιφανείας εἰς ἑτέραν μετάβασις. Ἐκ τῶν πλαγίων ὀρώμενον τὸ σῶμα εἶναι ὡς πεπιεσμένον καὶ ἡ μεγίστη ἐγκαρσία ἑκτασις αὐτοῦ εἶναι ἐλάσσων τῆς ὑπερβολικῶς μεγάλης καὶ δυσειδοῦς κεφαλῆς.

Ὁ χαλκὸς εἶναι ἐξωτερικῶς βαθὺς πράσινος, ἀλλὰ μικρὰ τις ὀξείδωσις μετέβαλε κατὰ τι τὸ χρῶμα καὶ ἔφθειρεν ὀλίγον τὴν ἐπιδερμίδα.

Ἡ ὑπὲρ τὸ μέτωπον διάπλασις τῆς κόμης ὑπομιμνήσκει πως τὸν Μοσχοφόρον τῆς Ἀκροπόλεως (**Δεονάρδος**, Μνημεῖα τῆς Ἑλλ. σ. 49-50 πίν. 13, 13^Α, ΑΕ 1895 σ. 75 πίν. 6), οἱ δὲ ἐπὶ τοῦ στήθους καταπίπτοντες καὶ ἀποκλίνοντες δύο βόστρυχοι τὸ ἐν τῷ Ἑθ. Μουσείῳ χαλκοῦν ἀγαλμάτιον 7467 (**De Ridder**, *Bronzes d. l. s. arch. σ. 156 ἀριθ. 861. Stais, marbres et bronzes σ. 257*). Ὁ ἐπὶ τῆς παρειᾶς βόστρυχος ἀπαντᾷ καὶ ἐπὶ τοῦ ἐκ Δελφῶν χαλκοῦ ἀγαλματίου 1663 (**Fouilles**, d. D. Ε' πίν. Α' σ. 35, ἀριθ. 39. **Reinach**, *rep. d. l. st. Γ' σ. 24, 1. Deonna*, l. *Ap. arch. σ. 27, ἀριθ. 87*, καὶ ἐπὶ τινος ἐκ Δελφῶν κούρου (**Deonna** ἔ. ἄ. σ. 163 ἀριθ. 36 εἰκ. 46), ἡ δὲ ἐλάχιστη στενουμένη ὀπισθεν κόμη ἐπὶ τοῦ ἐν τῷ Ἑθν. Μουσ. Ἀθηνῶν 7533 (**De Ridder** ἔ. ἄ. σ. 145 ἀριθ. 820. **Deonna** ἔ. ἄ. σ. 269 εἰκ. 189-190) καὶ αἱ ἐγκάρσιοι ραβδώσεις τῶν βοστρύχων ἐπὶ τοῦ αὐτοῦ καὶ ἐπὶ τοῦ ἐκ τῆς Ἀκροπόλεως χαλκοῦ ἀγαλματίου 6588 (Ἑθν. Μουσ.

De Ridder ἔ. ἄ. σ. 250 ἀριθ. 705. Deonna ἔ. ἄ. σ. 276 ἀριθ. 79 εἰκ. 187-88).

Ὅμοιαν στάσιν τῶν χειρῶν ἔχει καὶ χαλκοῦν ἀγαλμάτιον ἐν Παρισίοις (Babelon-Blanchet, Cat. d. bronzes d. l. bibl. nat. 44 ἀριθ. 96. Καὶ τὸ 922, σ. 406 περίπου. Πβλ. καὶ De Ridder ἔ. ἄ. πίν. Α' 1 σ. 267 ἀριθ. 737).

Ἐκ τῆς ἐπὶ ἐπιπέδου ἐπιφανείας ἐγγραφάχτου κατενώπιον μορφῆς προέκυψεν ἡ ἥρεμος κατενώπιον πλαστικὴ μορφὴ ἔχουσα τοὺς πόδας συνηγμένους καὶ τὰς χεῖρας ἐπὶ τοῦ σώματος καθηκούσας. Βαθμηδὸν αἱ χεῖρες ἀποσπῶνται τοῦ σώματος καμπτόμεναι ἐπὶ μᾶλλον ἐν τῷ ἀγκῶνι μέχρι τῆς ὀρθῆς γωνίας, οἱ δὲ πόδες ἀποχωρίζονται, τοῦ ἀριστεροῦ φερομένου σταθερῶς πρὸς τὰ ἔμπροσ.

Παρὰ τὴν φυσιολογικὴν ταύτην ἀνέλιξιν εἶναι δυνατόν τεχνῖται τινὲς νεώτεροι νὰ ἐνέμειναν πλέον ἢ ἄλλοι προσηλωμένοι πρὸς τὴν ἀρχαϊκωτέραν ἔξιν, ἐκ τούτου δὲ δὲν πρέπει νὰ λαμβάνηται ὡς βάσις χρονολογήσεως μόνον ἡ στάσις τῶν χειρῶν. Διότι ἐν τοῖς χαλκοῖς ἢ ἀπὸ τοῦ σώματος ἀπόσπασις τῶν χειρῶν καὶ ἡ κάμψις εἶναι εὐχερεστέρα ἔνεκα τῆς ὑπὸ τοῦ μετάλλου παρεχομένης μεΐζονος ἐλευθερίας καὶ τῆς διαφόρου τεχνικῆς βάσεως. Ἡ δὲ ἀπόσπασις αὕτη ἐξικνεῖται πολλάκις ὡς ἐν τῷ προκειμένῳ ἀγαλματίῳ μέχρι ὑπερβολῆς, καταλείπουσα χάσμα τι ὑπὸ τὰς μασχάλας.

Ἡ ὡς ἄνω κάμψις τῶν χειρῶν εἶναι ἀντανάκλασις πάντως ἐνὸς ἐπὶ τὰ πρόσω σταθμοῦ τῆς τέχνης, εἶναι δὲ ἡ στάσις περίπου τοῦ ὑπὸ τοῦ Τεκταίου καὶ τοῦ Ἀγγελίωνος τοῖς Ἀηλίοις κατασκευασθέντος Ἀπόλλωνος (Παυσαν. 9, 35, 3), ἣν καὶ ἐτήρησέ πως βραδύτερον καὶ ὁ Κάναχος ἐν τῷ Μιλησίῳ καὶ τῷ Ἰσμηνίῳ Ἀπόλλωνι (Παυσαν. 9, 10, 2). Ἡ κίνησις ὅμως πρὸς ζωηροτέραν διάπλασιν τῆς πλαστικῆς μορφῆς θὰ ἤρχισεν καὶ πρὸ τῶν δύο πρώτων τεχνιτῶν, ἀλλὰ θὰ ἔλαβεν ὑπὸ τούτων τὴν σταθερὰν πρὸς εὐρυτέραν διάδοσιν μορφὴν. Κατὰ ταῦτα τὸ χαλκοῦν ἡμῶν ἀγαλμάτιον δύναται καὶ προγενέστερον νὰ εἶναι τοῦ Ἀηλίου Ἀπόλλωνος ἀναγόμενον πάντως εἰς τὸ δεύτερον τέταρτον τοῦ F' π. X. αἰῶνος.

Ἐὰν ὡς βάσιν πρὸς καθορισμὸν τῆς προελεύσεως τῶν ἀρχαϊκῶν κοῦρων λάβωμεν τὸν ἐκ Ἀελαίων τύπον τοῦ Πολυμήδους, οὐδὲν ἕτερον ἢ ἐλάχιστα δύνανται νὰ καταταχθῶσι τῷ ἐργαστηρίῳ τῆς Πελοποννήσου. Δὲν εἶναι ὅμως πάντα τὰ ἐκ τῆς Πελοποννήσου ἔργα ὅμοια πρὸς τὸν κοῦρον τοῦτον εἰμὴ ἐν ταῖς γενικωτάταις ἀρχαῖς, διαφέρουσι δὲ κατὰ τὰ ἄλλα πολύ. Τὸ δὲ ἡμέτερον οὐδεμίαν ἔχει πρὸς τοῦτο ὁμοιότητα, ἀλλ' ἔχει ἀναλογίαν τινὰς πρὸς τὰ ἐκ Κερκύρας πόρινα (ΠΑΕ 1911, 164 κέ.) ἢ ἀπὸ τοῦ πώγωνος μέχρι τῆς κορυφῆς τῆς κεφαλῆς ἀπόσπασις περιέχεται δις ἐν τῇ ἀπὸ τοῦ πώγωνος μέχρι τῆς ἡβῆς ἀποστάσει (πβλ. Λία τῆς γιγαντομαχίας καὶ τὰ ἄλλα ἐν ΠΑΕ σ. 167 εἰκ. 2), δηλαδὴ ἡ τοῦ ἄνω ἡμίσφους τοῦ σώματος διαμόρφωσις εἶναι ἐν ἀμφοτέροις δυσαναλόγως μικρά.

Πρὸς τὸν γίγαντα δὲ τῆς γιγαντομαχίας ὁμοιάζει πως καὶ κατὰ τὸ στενόμενον πρὸς τὰ κάτω ὡς τρίγωνον πρόσωπον. Τοῦτο δὲ παρατηρεῖται καὶ ἐν ὀστέινοις τισὶ τῆς Σπάρτης τοῖς μαρτυροῦσιν ἐπίδρασιν τινα τῆς Αἰγύπτου (Annual Br. Sc. Ath. 1906 - 7 σ. 106 εἰκ. 32. Ἀρχ. Ἐφ. 1914 σ. 27 εἰκ. 11 καὶ 27).

Ἐκ πάντων τῶν λόγων τούτων νομίζω ὅτι δὲν πρέπει νὰ ἀναζητήσωμεν τὸν τύπον τῆς κατασκευῆς τοῦ ἀγαλματίου πέραν τῆς Πελοποννήσου.

65 (πίν. Α). *Βαρέως ὠπλισμένος ὀπλίτης*, οὗ ἀπεκρούσθησαν οἱ ἄκροι πόδες καὶ ἡ ἀριστερὰ ἄκρα χεὶρ. Εἶναι ἡ πληρεστέρα μέχρι τοῦδε εὐρεθεῖσα πλαστικὴ μορφή ὀπλίτου φέροντος κορινθιακὸν κράνος, θώρακα, περιβραχιόνιον καὶ περιπλήχιον ἐν τῇ δεξιᾷ, περιμηρίδια καὶ κνημίδας. Διὰ τῆς ἀριστερᾶς ἐκράτει ἀσπίδα, ἥς μόνον τὸ ὄχλον περιεσώθη περὶ τὸν πῆχυν, διὰ δὲ τῆς δεξιᾶς δόρυ ἢ ἀκόντιον, οὗτινος ἔμεινε τὸ ὑπὸ τῆς χειρὸς κρατούμενον τμήμα.

Ἐχει τὴν αὐτὴν περίπου στάσιν τοῦ προηγούμενου κουριδίου, μόνον δὲ ὁ ἀριστερὸς πῆχυς εἶναι ἐνταῦθα ἀκριβῶς ὀριζόντιος, ὀρθὴν γωνίαν σχηματίζων μετὰ τοῦ βραχίονος, καὶ ὁ ἀγκὼν τῆς δεξιᾶς φέρεται μᾶλλον πρὸς τὰ ὀπίσω, ἐξ οὗ καὶ ὁ βραχίον ἀντὶ νὰ καταπίπτει κατακόρυφος ὡς ἐν τῇ μορφῇ 64 βαίνει λοξῶς πρὸς τὰ ὀπίσω. Οἱ βραχίονες κανονικώτερον διαπλασθέντες δὲν ἀφίστανται τοῦ σώματος, περιεχόμενοι ὑπὸ δύο παραλλήλων σχεδὸν ἐπιπέδων, οἱ δὲ πόδες εἶναι περισσότερον συνηνωμένοι. Φαίνεται ὅμως ὅτι ἐκ τῆς ὑπὸ τοῦ χρώματος πίεσεως ἢ συνένωσις αὕτη ἐγένετο στενωτέρα, κυρτωθεισῶν τῶν κνημῶν.

Ἡ πλαστικὴ διαμόρφωσις εἰ καὶ εἰσέτι ξηρὰ καὶ ἄκαμptos εἶναι μᾶλλον ἀνεπτυγμένη τῆς τοῦ προηγούμενου, μάλιστα τοῦ προσώπου, τῶν βραχιόνων καὶ τῶν δακτύλων, ἡ δὲ ὀσφὺς μᾶλλον διεσταλμένη καὶ τὰ ἰσχία ἤττον προβεβλημένα.

Οἱ ὀφθαλμοὶ εἶναι ἔτι ἀβαθεῖς, ἀλλὰ τὰ βλέφαρα ἀρκούντως ἀνεπτυγμένα, ἡ δὲ περὶ αὐτὰ καὶ περὶ τὴν ῥίνα περιοχὴ διαμορφοῦται ἀπαλῶς ἤδη καὶ ἀληθέστερον. Αἱ κόραι ἐξεδηλώθησαν διὰ κύκλων, διαφαίνεται δὲ καὶ ἡ ἐγκανθίς.

Τὰ χεῖλη ἀνασπῶνται κατὰ τὰ ἄκρα, προκαλουμένου τοῦ χαρακτηριστικοῦ μειδιάματος, ἀλλὰ δὲν κλείονται ἐντελῶς, τὸ δὲ σιαγόνιον εἶναι ἀπαλὸν καὶ ἐλάχιστον προβεβλημένον καὶ, ἐπειδὴ φέρει γένειον, φαίνεται ὅξυ πως.

Αἱ τρίχες τοῦ γενείου καὶ τοῦ μικροῦ ἐπὶ τοῦ ἄνω χεῖλους μύστακος ἐδηλώθησαν δι' ἐγχαράκτων λεπτῶν γραμμῶν, καθέτων πως ἐν τῷ πρώτῳ, ἀποκλινουσῶν ἀπὸ τοῦ κέντρου ἐν τῷ δευτέρῳ.

Ἐχει μακρὰν κόμην πίπτουσαν ὀπισθεν εἰς μᾶζαν καὶ χωριζομένην κατ' ἀποστάσεις διὰ διπλῶν κατὰ μῆκος ἐγχαράκτων γραμμῶν πρὸς ἐκδήλωσιν τῶν τριχῶν ἢ τῶν βοστρύχων.

Τὸ κράνος καλύπτει τὰς παρειὰς μέχρι τῶν χαλινῶν τῶν χειλέων, καὶ τὴν ῥαχιν τῆς ρινός, καταλείπον ἐλευθέραν τὴν περὶ τοὺς ὀφθαλμοὺς περιοχὴν καὶ

ἄνοιγμα περὶ τὸ σιόμα στενούμενον πρὸς τὰ κάτω. Τὸ κράσπεδον περιθέει ἐγγάρακτος γραμμῇ, ἐπὶ δὲ τῆς κορυφῆς ἐκφύεται ἀπὸ τῆς γραμμῆς τοῦ μετώπου μέχρι πού τοῦ κατ' ἰνίον ὅσπου διμερῆς βάσις πρὸς στερέωσιν τοῦ λόφου, ἥς τὸ κάτω μέρος κοσμεῖται διὰ ζητοειδῶν, τὸ δὲ ἄνω διὰ σειρᾶς τριγωνοειδῶς ἐννομένων ἐγγαράκτων γραμμῶν. Αἱ δὲ τρίχες τοῦ λόφου ἐξεδηλώθησαν δι' ἐγγαράκτων γραμμῶν ἀκτινοειδῶς ἀποκλινουσῶν ἐπὶ τῆς βάσεως καὶ ἐντεῦθεν στρεφόμενων πρὸς τὰ κάτω, τῆς μάζης τοῦ λοφου σμικρυνομένης βαθμηδὸν μέχρι τῆς ράχews.

Ὁ θώραξ νοεῖται ἐκ τοῦ ὀπισθίου καὶ τοῦ ἐμπροσθίου τμήματος, τῶν γυάλων, προσαρμοζομένων κατὰ τὰ πλευρὰ καὶ ἐπὶ τῶν ὤμων καὶ συναπτομένων δι' ὀχέων καὶ περονῶν (Παυσαν. 10, 26, 5. Ol. Bronzen σ. 153 κέ. ἀριθ. 979-84). Τῆς λεπτομερείας ταύτης οὐδὲν ἐν τῷ ἀγαλματίῳ διακρίνεται ἐπὶ τῶν πλαγίων, μόνον ἐπὶ τῶν ὤμων ἐπικάθηται τὸ ὀπίσθιον μέρος ἐπὶ τοῦ προσθίου, προσενόμενα δι' ἡλίου εἰς ἐκδήλωσιν τῆς νοουμένης διὰ περόνης καὶ ὀχέων προσαρμογῆς.

Τὸ ὀπίσθιον τμήμα τοῦ θώρακος εἶναι ἀπλοῦν, κεκοσμημένον δὲ τὸ ἐμπροσθεν, ἀμφότερα δὲ ἀκολουθοῦσι τὴν διαμόρφωσιν τοῦ σώματος. Ἀπλῇ ἐγγάρακτος γραμμῇ περιθέει τὸ τέρμα τοῦ προσθίου τμήματος καὶ τὸ κατὰ τοὺς βραχίονας κράσπεδον τοῦ ὀπισθίου, διπλῇ δὲ τὸ τοῦ προσθίου καὶ περὶ τὸν τράχηλον τέρμα.

Ὑπὸ τὰς μασχάλας ἀρχόμεναι περιελίσσονται ἔμπροσθεν περὶ τοὺς μαζικοὺς μῦς δύο ἑλίκες διὰ πλαστικῆς γραμμῆς ἐκδηλωθεῖσαι. Κάτωθεν τῶν ἐλίκων τούτων παχεῖα κυρτὴ πλαστικὴ γραμμὴ περιεχομένη ὑπὸ δύο λεπτοτέρων ἀκολουθεῖ τὸ πλευρικὸν τόξον, τερματιζομένη ἑκατέρωθεν σπειροειδῶς. Τρεῖς δὲ ἐπάλληλοι αὐλακώσεις ἐντὸς τοῦ τόξου τούτου ἐκδηλοῦσι τὰς ἐγγράφας καὶ μικρὰ πρόστυπος κυκλικὴ ἐξοχὴ τὸν ὀμφαλόν. Τὴν ὀσφὺν περιθέει ἔμπροσθεν λεπτὴ πρόστυπος γραμμὴ.

Ὑπὸ τὸν θώρακα φορεῖ βραχὺν ἀχειρίδωτον χιτῶνα ἀπολήγοντα εἰς ἐγγαράκτους χροσσοὺς καὶ ἐγγάρακτον μαίανδρον ἐπὶ τούτων.

Τὸ περιβραχιόνιον καὶ τὰ λοιπὰ καλύμματα τοῦ πήχεως τῶν μηρῶν καὶ τῶν κνημῶν ἦσαν συνήθως ἐκ λεπτοῦ ἐλάσματος κατεσκευασμένα, ἔχοντος ἱκανὴν ἐλαστικότητα, ὥστε διαστελλόμενα ὑπὸ τῶν χειρῶν νὰ ἐπιτίθενται ἐπὶ τῶν καλυπτέων μερῶν τοῦ σώματος καὶ εἶτα ἀφιέμενα νὰ προσαρμόζωνται ἀπλῶς κρατούμενα ἐκ τῆς ὑπὸ τῆς ἐλαστικότητος παρεχομένης πιέσεως (Ol. Bronzen σ. 160-161). Ἡ λεπτομέρεια αὕτη διακρίνεται ἐν τῷ ἀγαλματίῳ διαφαινομένου ὀπισθεν τοῦ ἀνοιγματος.

Τὸ κράσπεδον τῶν περιμηριδίων περιθέεται ὑπὸ διπλῆς ἐγγαράκτου γραμμῆς, ὑπὸ ἀπλῆς δὲ τὸ τέρμα τῶν λοιπῶν. Κατὰ τὰ πλάγια ὅμως ἡ γραμμὴ τῶν

πρώτων διακόπτεται ανελισσομένη εκατέρωθεν εις δύο ἑλικας ὀρθίας καὶ διὰ τῆς ῥάξεως προσκειμένας.

Τὰ ἐν Ὀλυμπίᾳ εὑρεθέντα περιβραχιόνια ἀπολήγουσι κατὰ τὸν ἀγκῶνα εἰς πλαστικὴν μορφὴν καλύπτουσιν καὶ κατὰ τὴν κάμψιν τῆς χειρὸς τὸν ἀγκῶνα. Ἐν τῷ ἀγαλματίῳ τὰ δύο καλύμματα τῆς χειρὸς τερματίζονται ἀπλῶς ἐν τῷ ἀγκῶνι, ὥστε νὰ μένῃ οὗτος ἀκάλυπτος κατὰ τὴν κάμψιν. Αἱ κνημίδες ὁμῶς καλύπτουσι τὴν ἐπιγονατίδα, τερματιζόμεναι ἄνευ οὐδεμιᾶς πλαστικῆς διακοσμήσεως (πβλ. καὶ *Ol. Bronzen* σ. 161 ἀριθ. 1001 πίν. LXa-c καὶ σ. 159 κέ. ἀριθ. 988-95).

Αἱ ἑλικες τοῦ θώρακος ἀπαντῶσιν ἀπλᾶι ἢ ὡς ἑλικες ἀνθεμίου καὶ ἐπὶ τῶν θώρακοφόρων ὀπλιτῶν τῶν ἐπὶ τῶν ἀγγείων (*Cat. Br. Mus.* Β' σ. 68 εἰκ. 41, Β 59 πίν. Β' σ. 9 εἰκ. 19, σ. 137 Β 208 καὶ ἄλλα) καὶ ἐπὶ τοῦ ὑπ' ἀριθ. 13699 χαλκοῦ ἀγαλματίου τοῦ Ἑθν. Μουσείου, τὸ δὲ πλευρικὸν τόξον ἐκδηλοῦται ὡσαύτως δι' ἐγγράφων γραμμῶν ἐν τῷ τελευταίῳ καὶ διὰ γραμμῆς ἐπὶ τῶν ἀγγείων (*Br. Mus.* σ. 19 εἰκ. 28, σ. 224 Β 426 καὶ ἄλλα). Ἐν τῷ ἐπὶ τοῦ ἐκ Σπάρτης πίθου (*Annual Br. Sc. Ath.* XII, 1905-6 πίν. IX) εἶναι τοῦτο ὅμοιον ὡς ἐν τῷ ἀγαλματίῳ, δηλαδὴ συσπειροῦται κατὰ τὰ ἄκρα.

Αἱ μορφαὶ τοῦ ἐκ Σπάρτης πίθου, ὁμοιάζουσιν ἐν πολλοῖς πρὸς τὸν προκειμένον ὀπλίτην, φέρουσι καὶ περιμηρίδια ὡς καὶ πολλαὶ μορφαὶ ἄλλων ἀγγείων (*Br. Mus.* Β' Β 48, 172, 176 κτλ. *Furtwängler*, *Berl. Vas.* 595, 796 Β), περιπήχυν δὲ ἐν τῇ δεξιᾷ καὶ εὐρὺν δακτύλιον ἀντὶ περιβραχιονίου φέρει χαλκοῦν ἐκ νοτίου Ἰταλίας ἀγαλμάτιον ἐν Βερολίῳ (*Friederichs*, *Klein-Kunst* 2164). Τέλος δὲ τὸ ἐν Κερκύρα ἀποκαλυφθὲν ἐσχάτως πώρινον τμῆμα ζωφόρου δεικνύει ὀπλίτην μετὰ ὁμοίων πρὸς τὰ ἐν τῷ ἀγαλματίῳ καλύμματα τοῦ δεξιοῦ βραχίονος, ἄλλὰ καὶ μεθ' ὁμοίου κράνους καὶ ἀπλοῦ ὀπισθεν θώρακος, ἐν ᾧ διακρίνονται καὶ αἱ δύο ἐγγράφοι γραμμαὶ τοῦ περὶ τὸν τράχηλον κρασπέδου (*Ἀρχ. Δελτ.* 1915 παρ. σ. 79).

Ἡ ὁμοιότης τοῦ τελευταίου γλυπτῷ πρὸς τὸ ἀγαλμάτιον ἐπεκτείνεται ἐτι περαιτέρω καὶ ὁ λόφος καὶ τὸ περίγραμμα τοῦ κράνους, τὰ περιβλήματα τῆς χειρὸς καὶ τὸ περίγραμμα αὐτῆς, ἡ ἀπὸ τῆς μασχάλης μέχρι τῆς ὀσφύος σχεδὸν εὐθεῖα γραμμὴ τοῦ θώρακος εἶναι ἐν ἀμφοτέροις ὅμοια.

Ἡ ἐγγράφος δὲ γραμμὴ τοῦ κρασπέδου τοῦ ὀπλισμοῦ τοῦ χαλκοῦ ὀπλίτου εἶναι χαρακτηριστικὴ διακοσμητικὴ λεπτομέρεια τῶν ἐκ Σπάρτης ὀστεινῶν (*Ἀρχ. Ἐφ.* 1914 σ. 27 εἰκ. 5) καὶ κατὰ ἐπίδρασιν τῆς ὀστογλυφικῆς ἐξετελέσθησαν ὁ ἐγγράφος μαίανδρος καὶ οἱ κροσσοὶ τοῦ χιτῶνος καὶ ἡ ἐγγράφος καὶ ἡ πρόστυπος διακόσμησις τῶν περιμηριδίων καὶ τοῦ θώρακος (*Ἀρχ. Ἐφ.* εἰκ. 7, εἰκ. 13. *Annual Br. Sc. Ath.* 1906-7 σ. 328 εἰκ. 5 c κτλ.). Ἡ τελευταία λεπτο-

μέρεια ἤθελεν ἐκτελεσθῇ κοίλῃ καὶ ἐν τῷ ὀστέῳ (Ἀρχ. Ἐφ. ἔ. ἄ. εἰκ. 5) καὶ ἐν τῇ μήτρᾳ, ἐν ἣ ἐχύθη ὁ ὀπλίτης οὕτω ἐξετελέσθη, ὥστε καὶ αὕτη τῇ αὐτῇ γενικῇ ἀρχῇ ὑπείκει καὶ δεικνύει τὴν ἐπίδρασιν τοῦ ὀστογλύφου.

Πάντα ταῦτα ὑποδεικνύουσιν ὅτι τὸ ἀγαλμάτιον κατασκευάσθη ἐν ἐργαστηρίῳ διατελοῦντι ὑπὸ τὴν ἄμεσον ἐπίδρασιν τῆς Κορίνθου καὶ τῆς ἐπὶ τῆς λάρνακος τοῦ Κυψέλου ξυλογλυφικῆς, ἐξ ἧς ἐπηρεάσθησαν τὸ πλεῖστον τῶν ἐπὶ τῶν μελανομόρφων ἀγγείων παραστάσεων (πρβ. Ἀρχ. Ἐφ. ἔ. ἄ. σ. 25 κέ.). Πρὸς τὴν πηγὴν ταύτην φέρουσι καὶ αἱ διαστάσεις τῶν καθ' ἕκαστον πρὸς τὸ σύνολον ἐν τῷ ἀγαλματίῳ καὶ τὸ ἐν γένει πνεῦμα τῆς παραστάσεως καὶ τῆς ἐσωτερικῆς μορφῆς, συγγενειάζοντα πρὸς τὰ ἐκ Κερκύρας πώρινα καὶ τὸν αὐτόθι ὀπλίτην μάλιστα. Ἀρκεῖ νὰ συγκρίνωμεν τὸ δυσαναλόγως σμικρὸν τοῦ ἄνω σώματος πρὸς τὸ κάτω καὶ τὴν μεγάλην πῶς κεφαλὴν. ἵνα διαισθανθῶμεν τὴν συγγένειαν καὶ τὴν σύγχρονόν πῶς κατασκευήν.

Τὸ ἀγαλμάτιον ἠϋρέθη ὑπὸ χωρικῆς νοτίως τοῦ ναοῦ Γ' πρὸ τῆς ἀνασκαφῆς, διεσώθη δὲ κατασχεθὲν ὑπὸ τῆς εἰσαγγελικῆς ἀρχῆς τῇ ἐνεργείᾳ ἐμοῦ καὶ ἀπόκειται νῦν ἐν τῷ Ἑθν. Μουσείῳ (ἀριθ. 14789). Ὁ χαλκὸς ἦτο ἐξωτερικῶς βαθὺς πράσινος πρὸ τοῦ καθαρισμοῦ.

66 (εἰκ. 53,1,2· παρένθ. πίν. 5, ὕψ. 0,089). *Λίαν μικρὸν κουρίδιον* ἐδραζόμενον ἔτι ἐπὶ τῶν πλήρων πελμάτων, ἀλλὰ προτεῖνον ὀλίγον τὸν δεξιὸν ἀντὶ τοῦ μέχρι τοῦδε ἀριστεροῦ ποδός. Τὰς χεῖρας ἐλαφρῶς κεκαμμένας καὶ κυρτάς πρὸς τὰ ἔσω φέρει ἔμπροσθεν ἐπὶ τῆς αὐτῆς γραμμῆς, ἀνοικτὴν ἔχον τὴν δεξιάν, κλειστὴν δὲ τὴν ἀριστεράν ἄκραν χεῖρα. Ἰσταται δὲ ἐπὶ μικρᾷ τετραπλεύρῳ βάσει.

Οἱ ὀφθαλμοὶ εἶναι εἰσέτι ἀβαθεῖς, οἱ χαλῖνοι τῶν χειλέων ἀνασπῶνται πῶς, ὁ πώγων εἶναι προτεταμένος καὶ εὐρύς, τὸ πρόσωπον γωνιῶδες καὶ ὑπερμέγεθες, οἱ ὦμοι εὐρύτατοι καὶ τετράγωνοι, τὰ ἰσχία στενὰ καὶ ἡ ὀσφὺς ἀνάλογος.

Φέρει μικρὰν κόμην καλύπτουσαν καὶ τὰ ὦτα καὶ εἰς μικρὸν ὑπὲρ τὸ μέτωπον ἐξόγκωμα ἀπολήγουσαν, αἱ δὲ τρίχες ἐξεδηλώθησαν διὰ λεπτῶν ἐγχαράκτων γραμμῶν ἀπὸ τῆς κορυφῆς μέχρι τῶν ἄκρων διηκουσῶν. Εἶναι ἡ κόμη περίπου τοῦ ἀγαλματίου ἐκ τῆς Ἀκροπόλεως (De Ridder, ἔ. ἄ. πίν. Α', 1).

Ἡ ἀνατομικὴ διαμόρφωσις τοῦ σώματος εἶναι ἐπιτολαία καὶ ἀκανόνιστος, χειρωνακτικῶς ἐνιαχοῦ ἐκπεφρασμένη. Χαλκὸς βαθὺς πράσινος.

Τὸ ἀγαλμάτιον προέρχεται ἐκ τῶν χρόνων, καθ' οὓς ἤρξατο ἡ πρὸς τὸν παλαιότερον τύπον ἀντίδρασις τοῦ προβάλλοντος σταθερῶς τὸν ἀριστερὸν πόδα ἐν ἡρεμίᾳ γυμνοῦ καὶ ἀκριβῶς κατενώπιον βλέποντος, κλειστάς δὲ ἔχοντος καὶ τὰς χεῖρας. Ἡ νεωτερίζουσα ἀντίδρασις ἐξεδηλώθη διὰ τῆς ἐλαφρᾶς προβολῆς τοῦ δεξιοῦ, τοῦ ἀνοίγματος τῆς δεξιᾶς χειρὸς καὶ τῆς ἀνεπαισθήτου πρὸς τὰ δεξιὰ στροφῆς τῆς κεφαλῆς καὶ τῆς μικρᾶς ἐξυψώσεως τοῦ ἀριστεροῦ ὤμου.

Ἡ ἀντίδρασις αὕτη ἐκδηλοῦται ζωηρότερον ἐπὶ τοῦ ἐπομένου νεωτέρου κατὰ τι, ἀλλ' ἔτι χειρωνακτικώτερον ἐξεργασθέντος *ἀγαλματίου ἀνδρικήs ἢ νεανικήs μορφῆs*.

67 (εἰκ. 54, παρένθ. πίν. 6, ὕψ. 0,14). Ἐδράζεται καὶ τοῦτο ἐπὶ τῶν πλήρων πελμάτων, ἀλλὰ φέρει τὸν δεξιὸν πόδα περισσότερο πρὸς τὰ ἐμπρός. Ἡ κεφαλὴ στρέφεται πρὸς τὰ δεξιὰ κλίνουσα ἐλαφρῶς πρὸς τὰ κάτω. Ἡ ἀριστερὰ ὀλίγον ἀφισταμένη τοῦ σώματος κρέμαται ἐλάχιστα κεκαμμένη, ἢ δὲ δεξιὰ φέρει τὸν πῆχυν πρὸς τὴν κοιλίαν, ἀνοικτὴν ἔχοντα τὴν παλάμην.

Ἡ κόμμωσις πλησιάζει πρὸς τὸν τύπον συγχρόνων μορφῶν (πβλ. τὸν ἐκ τῆς Ἀκροπόλεως ἔφηβον, Joubin Sculpture Grecque σ. 65 εἰκ. 6), ἀναστρεφόμενη κατὰ τὴν βάσιν.

Ἔχει τοὺς αὐτοὺς ὀριζοντίους καὶ ἔτι εὐρυτέρους ὤμους τοῦ προηγουμένου καὶ τὰς αὐτὰς πρὸς ἀναλογίας διαστάσεων, τῆς κεφαλῆς δις περιεχομένης ἐν τῇ ἀπὸ τοῦ πώγωνος μέχρι τῆς ἡβῆς ἀποστάσει, ἔχει τὰς βαρεῖας δηλονότι καὶ συγκεντρούμενας διαστάσεις τῶν ἐκ τῆς Πελοποννήσου ἔργων.

Ἡ ἐπίδερμις τοῦ χαλκοῦ εἶναι βαθυτάτου πρασίνου χρώματος.

Ἐὰν τὸ ἀριστερὸν σκέλος ἐκάμπτετο μᾶλλον ἢ ἦπτον ἐν τῷ γόνατι ἢ ἐφέρετο πρὸς τὰ πλάγια καὶ περισσότερο ἐμπρός, τοῦ κορμοῦ ρυθμιζομένου καταλλήλως, θὰ ἐφθάνομεν εἰς τὴν μορφὴν ἐκείνην, ἣν ἡδραῖωσεν ἡ πολυκλείτειος σχολή. Ἐὰν δὲ ἐκάμπτετο ὀλίγον τὸ δεξιὸν σκέλος τῆς προηγουμένης μορφῆς (66) θὰ μετεβαίνομεν διὰ διαδοχικῶν σταθμῶν εἰς τὴν σειρὰν τῶν ἔργων, ἐξ ἧς προέκυψαν αἱ τῇ Ἀττικῇ ἀποδιδόμεναι ἥρεμοι γυμναὶ ἀνδρικαὶ μορφαί, καὶ εἰς ἐκείνην, ἐξ ἧς προῆλθον ὁ τύπος τοῦ ἐκ Μαντούης γυμνοῦ καὶ τῶν τούτῳ σχετικῶν.

Παρὰ τὴν εὐτελεῆ λοιπὸν ἐκτέλεσιν τὰ μικρὰ ταῦτα ἀγαλμάτια παρέχουσιν οὐχὶ μικρὸν ἐνδιαφέρον διὰ τὴν στίασιν αὐτῶν. Διότι ἀποδεικνύουσι τῷ καθαρῶς διαβλέποντι ὅτι πρὸ τῆς ἐδραῖώσεως καὶ τῆς τελικῆς διαμορφώσεως ὀρισμένων γλυπτῶν τύπων ὑπὸ περιωνύμων ἐργαστηρίων προηγήθη σειρὰ ὅλη προσπαθειῶν ἀσῆμων τεχνιτῶν, οἵτινες παρέσχον κατὰ τὸ πρῶτον ἥμισυ τοῦ Ε' π. Χ. αἰῶνος τὴν πρώτην, φέρ' εἰπεῖν, ὕλην, ἣν ἐτακτοποίησαν καὶ ἐξεργάσθησαν τὰ μεγάλα ἐργαστήρια. Τὸ δὲ προκείμενον χειρωνακτικὸν ἀγαλμάτιον δεικνύει τὴν ὁδόν, ἐξ ἧς προέκυψεν ὁ Δορυφόρος καὶ ὁ Διαδούμενος καὶ τὰ ἄλλα τῆς σχολῆς τοῦ Πολυκλείτου.

Παραλλήλως δὲ πρὸς τὴν σειρὰν ταύτην ἔβαινε καὶ ἡ ἑτέρα, ἐν ἣ κατατάσσεται καὶ τὸ ἐν Λιγουριῷ τῆς Ἀργολίδος εὗρεθὲν χαλκοῦν ἀγαλμάτιον, ὅπερ ὁ Furtwängler ἐθεώρησε καὶ ὡς ἓνα τῶν σταθμῶν τῆς ἐκ τούτου προκυψάσης πολυκλείτειου σειρᾶς (Wink. Progr. 50 σ. 128 κέ. εἰκ. σ. 137 καὶ πίν. Α'). Ἡ γνώμη αὕτη πρέπει, νομίζω, νὰ τροποποιηθῇ κατὰ τὰ ἀνωτέρω διὰ βραχέων ἀναφερόμενα.

68 (εἰκ. 55, 1, 3, παρ. 5, ὕψ. 0,134). *Μικρὰ ἀνδρική ἢ νεανική μορφή* ἐν στάσει ἀναλόγῳ πρὸς τὴν ἐν τῷ ἐκ Λυγουριοῦ ἀναγερομένῳ ἀγαλματίῳ στάσιν τῶν ποδῶν, οἵτινες ἀπεκρούσθησαν κάτω. Διατηρεῖ ὅμως ἀρχαϊκωτέραν ὄψιν, τοῦ προσώπου βλέποντος ἀκινήτου κατενώπιον, τοῦ δὲ κορμοῦ οὐδεμίαν παρέχοντος διάσπασιν τῆς συμμετρικῶς ἔτι χωριζούσης μέσης κατακορύφου γραμμῆς. Οἱ ὄμοι εἶναι εὐρύτεροι καὶ κυρτότεροι, τὰ δὲ ἰσχία μᾶλλον συνεσταλμένα καὶ αἱ χεῖρες κινουῦνται ἔτι ἐντὸς δύο παραλλήλων επιπέδων.

Ἡ στάσις τοῦ σώματος καὶ αἱ διαστάσεις, ἡ ἐπιπολαία ἀνατομικὴ διάπλασις καὶ ἡ ὅλη ἄψυχος ἔκφρασις καὶ μορφή πλησιάζουσι μᾶλλον πρὸς τὸν τύπον τοῦ ἐκ τῆς Ἀκροπόλεως ἐφήβου, τοῦ ἐφήβου τοῦ Ἀκράγαντος (Arndt Einzel - Verkauf 759), τοῦ χαλκοῦ Sciara (Joubin Sculpture Grecque σ. 73 εἰκ. 8. Collignon Sculpture Grecque A' εἰκ. 161) κτλ. Ἡ δὲ κατατομὴ τῆς κεφαλῆς ἔχει καταπληκτικὴν ὁμοιότητα πρὸς τὴν κατατομὴν τοῦ ἐκ Δελφῶν ἡνιόχου. Ἐχει περίπου τὴν αὐτὴν στενὴν καὶ ἐπιμήκη μορφήν, τὴν ἀπὸ τοῦ μετώπου εἰς τὴν ρῖνα κυματοειδῆ πῶς γραμμὴν, τὸ στρογγύλον, ὀξύτερον ἐνταῦθα, κρανίον καὶ ὁμοίαν πῶς ἔξεργασίαν τῶν τριχῶν τῆς κόμης. Πρὸς τοῦτο καὶ πρὸς τὸ χαλκοῦν Sciara ἔχει ὁμοίαν τὴν στάσιν τῆς καμπτομένης καὶ ἔμπροσθεν ὀριζοντίως φερομένης δεξιᾶς χειρὸς, πρὸς τὸ δεύτερον δὲ τὸ μᾶλλον στρογγύλον ἢ ὠοειδὲς περίγραμμα τοῦ προσώπου.

Ἡ παλάμη τῆς προτεινομένης ταπεινότερον ἀριστερᾶς χειρὸς εἶναι κεκλεισμένη καταλείπουσα στρογγύλην ὀπὴν πρὸς ἔνδειξιν τοῦ κοίλου, δὲν γνωρίζομεν ὅμως, ἂν τὴν αὐτὴν ἀρχαῖζουσας ἔτι μορφὴν εἶχε καὶ ἡ ἀποκρουσθεῖσα ἄκρα δεξιὰ χεὶρ. Θὰ ἔλεγέ τις ὅτι ἄσημος καὶ ὀλίγον ἱκανὸς τεχνίτης προσεπάθησε νὰ ἀποδώσῃ τὴν στάσιν τοῦ κορμοῦ καὶ τῆς κεφαλῆς καὶ τῶν χειρῶν τοῦ ἡνιόχου τῶν Δελφῶν ἐμμείνας ἔτι ἐξ ἀδυναμίας ἐν τῇ ἰσχυρότερον ἀρχαῖζούσῃ ἔξει, διατηρήσας δηλαδὴ τὸ πεπιεσμένον τοῦ κορμοῦ, τὴν μεγάλην προβολὴν τῶν γλουτῶν καὶ τὴν συστολὴν τῆς ὀσφύος, μάλιστα ἐκ τῶν πλαγίων, τὴν ἀβαθὴ μορφὴν τῶν ὀφθαλμῶν καὶ τὴν ἥκιστα ἀληθῆ καὶ σκληρὰν μορφὴν πάσης λεπτομερείας τοῦ προσώπου, τὴν ἑλλειψιν πάσης ἀνατομικῆς λεπτότητος, τὴν διὰ καμπύλων πῶς καὶ ὁμαλῶν γραμμῶν ἐκδηλουμένην ἐπιφάνειαν.

Τὸ ἀγαλμάτιον τοῦτο καὶ τὰ δύο προηγούμενα δεικνύουσιν τὴν ἀρχομένου τοῦ Ε' π. Χ. αἰῶνος γεννηθεῖσαν ἀντίδρασιν πρὸς τὸν παλαιὸν τύπον καὶ τὴν ἐκ τοῦ πρώτου (66) λογικὴν πορείαν τῶν δύο διακλαδώσεων, ὧν τὰ δύο δεύτερα εἶναι ἀνὰ εἰς σταθμός. Δὲν δύναται ὅμως νὰ ὀρίσῃ τις τὴν πραγματικὴν σχετικὴν ἡλικίαν, διότι πρέπει νὰ λάβῃ ὑπ' ὄψιν τὴν μείζονα ἢ ἐλάσσονα ἱκανότητα τοῦ τεχνίτου, μὴ δυναμένου ἢ νὰ ἐμμείνῃ ἐξ ἀγνοίας πλεον ἄλλου ἱκανωτέρου ἐν τῇ παλαιότερᾳ ἔξει.

Ἡ σχέσις τῆς κεφαλῆς πρὸς τὸ σῶμα διαφέρει τῆς ἐν τοῖς προηγουμένοις ἀγαλματίοις, χωρούσης τῆς κεφαλῆς ἐπὶ μᾶλλον ἐν τῇ ρηθείᾳ ἀποστάσει, τὸ δὲ χρῶμα τοῦ χαλκοῦ εἶναι μᾶλλον ἀνοικτόν.

69 (εἰκ. 56, ὅλ. ὕψ. 0,73). **Ἀκέφαλος νεανικῇ μορφῇ** ἐπαναλαμβάνουσα περίπου τὴν στάσιν τοῦ ἐν Φλωρεντίᾳ *Idolino*. Ὁ πῆχυς ὅμως τῆς δεξιᾶς χειρὸς φέρεται ὑψηλότερον, ἢ δ' ἀριστερὰ χεὶρ εἶναι σχεδὸν ἄκαμτος, τῶν δακτύλων



Εἰκ. 56. Χαλκοῦν ἀγαλμάτιον.

μόνον στρεφόμενων πρὸς τὸ σῶμα καὶ οὐχὶ τοῦ καρποῦ, καὶ τὸ ἀριστερὸν σκέλος κάμπτεται καὶ προβάλλεται ἐπὶ μᾶλλον, ἥσσον ἀφιστάμενον τοῦ ἐτέρου σκέλους.

Ἐκ τῆς ρυθμίσεως ταύτης ὁ γλουτὸς τῆς δεξιᾶς πλευρᾶς προβάλλει ἐπὶ μᾶλλον ἐν τῷ προκειμένῳ ἀγαλματίῳ καὶ ὁ ὧμος ὑψοῦται πλείότερον, ἢ ἰσορροπήσις ὅμως τοῦ σώματος φαίνεται σταθερωτέρα, ἀλλὰ θεατρικωτέρα.

Ἀπὸ ἀνατομικῆς ἀπόψεως τελειότερον εἶναι τὸ ἄνω τοῦ κάτω μέρους τοῦ σώματος, μᾶζαν σχεδὸν ἄμορφον παρουσιάζοντος τοῦ δευτέρου ἐν ταῖς κνήμαις μάλιστα καὶ τοῖς ἄκροις ποσί.

Μετὰ τῆς κεφαλῆς ἀπεκρούσθη καὶ ὁ καρπὸς τῆς δεξιᾶς. Κάτωθεν τοῦ ἀριστεροῦ πέλματος ἐκφέεται ὀρθογώνιος ἀπόφυσις (ὡς ἐν τῷ ἀγαλματίῳ 67), διαπερωμένη ὑπὸ ἐγκαρσίας ὀπῆς, εἰς ἣν, βυθιζομένης τῆς ἀποφύσεως ἐν τῇ βάσει, εἰσήρχετο ἥλος στερεῶν τὸν πόδα πρὸς ταύτην. Ἡ τεχνικὴ αὕτη ἐξίς εἶναι συνήθης ἐν τῇ Ἑλληνικῇ τέχνῃ.

Ὁ ἕτερος ποὺς ἐστερεοῦτο δι' ἥλον ἀπλῶς ἐπὶ τῆς βάσεως. Ἡ ἐπιδερμὶς τοῦ χαλκοῦ ἔχει στυλπνὸν βαθὺν πράσινον χρῶμα.

70 (εἰκ. 57, 1, 2 παρὲνθ. πίν. 6). **Γυναικεία μορφῇ** μετὰ ἐξωσμένου χιτῶνος παίζουσα λύραν. Παρουσιάζει δηλονότι τὴν στάσιν τῶν παιζουσῶν τὸ ὄργανον τοῦτο χειρῶν, ἀλλ' οὐδὲν διασώζει τῆς λύρας, ἥτις θὰ ἦτο ἐστερεωμένη ἐπὶ τῆς ἀριστερᾶς χειρὸς διὰ τῆς ὀπῆς τῆς διερχομένης διὰ τοῦ καρποῦ. Ἡ μορφὴ παρίσταται καθημένη, διὰ μιᾶς δὲ ἀνλακώσεως ὑπὸ τὴν ἔδραν ἐστερεοῦτο ἐπὶ στρουγγύλου μέρους, σκεύους πιθανῶς, προσηλωμένη δι' ὀπῆς ἐν τῷ ἄκρῳ τοῦ χιτῶνος ὑπαρχούσης. Εἶναι ἐπιπολαία μεταγενεστέρα ἐργασία, ἐβλάβη δὲ τὸ ἀγαλμάτιον καὶ ἐκ τῆς ὀξιδώσεως. Ὁ χαλκὸς ἔχει ἐξωτερικῶς βαθὺν πράσινον χρῶμα.

71 (εἰκ. 58, ὕψ. προσώπου 0,028). *Μικρὰ ἀρχαϊκὴ κεφαλὴ* τοῦ τύπου τῶν Κορῶν τῆς Ἀκροπόλεως, μετὰ μακρᾶς κόμης καὶ βοστρύχων ἐκατέρωθεν ὑπὸ τὰ ὦτα καὶ στεφάνης. Ἡ κεφαλὴ εἶναι λείψανον ἀγαλματίου κατασκευασθεῖσα χωριστῇ καὶ προσκολληθεῖσα εἰς ἐπὶ τούτου. Ἐβλάβη ἀρκοῦντως ἐκ τῆς ὀξειδώσεως. Χρῶμα ἀνοιχτὸν πράσινον.

72 (εἰκ. 59,1, παρ. 4 μῆκ. πηγῆς 0,115). *Ἡ δεξιὰ χεὶρ ἀγαλματίου* κρατοῦσα ὄφιν ἐκ τῆς κεφαλῆς. Ἡ χεὶρ καμπτομένη μέχρι ὀξείας γωνίας ἔφευρεν ἔμπροσθεν τὸν πῆχυν κατὰ παλαιότεραν ἔτι ἀνάμνησιν. Εἶναι λείψανον ἀγαλματίου τοῦ Ἀπόλλωνος ὡς Πυθίου ἢ Ἰατροῦ (:). Τὴν τελευταίαν ιδιότητα εἶχεν ἐνταῦθα ὁ θεὸς (Παισαν. 4, 34, 7).

73 (εἰκ. 59,2, παρ. 4 μῆκ. πηγῆς 0,205). *Ἡ δεξιὰ χεὶρ ἀγάλματος* διπλασίου περίπου μεγέθους τοῦ προηγούμενου. Καὶ ἡ χεὶρ αὕτη κάμπτεται κατ' ἀμβλείαν γωνίαν κλείουσα τὴν παλάμην, ἀλλὰ προτείνουσα τὸν δείκτην. Ἡ ἐπιδερμὶς τοῦ χαλκοῦ ἀμφοτέρων ἔχει χρῶμα βαθύ πράσινον.

74 (εἰκ. 60, ὕψ. προσώπου μέχρι κορυφῆς 0,11). *Βεβλαμμένη μαρμαρίνη κεφαλὴ* τοῦ τύπου τῆς Κνιδίας Ἀφροδίτης, φέρουσα ἐπὶ τῆς κορυφῆς ὅπας πρὸς στρεφῶσιν μεταλλίνης διακοσμήσεως ἢ δεσμῶν.



Εἰκ. 58. Ἀγαλματίου χαλκοῦ κεφαλὴ.

ΕΠΙΓΡΑΦΑΙ

75 (εἰκ. 61,1-4 παρ. 7). α'. Τρία θραύματα θωρακίων ἢ μεταγενεστέρων στηλῶν διασφύζοντα γράμματα τῶν μεταγενεστέρων Ρωμαϊκῶν χρόνων. Τὸ πρῶτον διασφύζει τὰ τελευταῖα τέσσαρα γράμματα λέξεως καὶ τὸ κατακόρυφον σκέλος τοῦ πρώτου γράμματος ἐπομένης λέξεως χωριζομένης ἀπὸ τῆς ἐτέρας διὰ δύο στιγμῶν (... ΔΚΩΝ·Ι...·). Τὸ δεύτερον πέντε γράμματα (... ΜΕΝΟΥ) καὶ πέντε τὸ τρίτον (... ΔΓΔΥΤ...·). Τὸ τελευταῖον γράμμα τοῦ τρίτου θραύματος δὲν διακρίνεται καλῶς ἂν εἶναι τ ἢ ε. Ἐκ τῶν λαξεύσεων τῶν δύο τελευταίων τεμαχίων ἐξάγεται ὅτι ταῦτα ἐχρησιμοποιήθησαν καὶ ἐν δευτέρᾳ χρήσει.

β'. Θραῦμα πλατὺς διασφύζον εἰς τρεῖς ἢ τέσσαρας στίχους τὰ γράμματα:

+ Υ Π Λ
Ο Ρ Γ Λ
Π -
C

Τῶν τελευταίων ἐκ δεξιῶν γραμμάτων καὶ τοῦ κατωτάτου ἵχνη μόνον σώζονται μὴ ευκρινῶς διακρινόμενα. Μέγεθος ἔχουσι τὰ θραύματα 0,28, 0,20, 0,17.

76 (εἰκ. 62,1 παρὲνθ. πίν. 7). Θραῦμα ἐκ τοῦ στομίου αγγείου φέροντος ἐπὶ τοῦ χεῖλους δι' ἐλευθέρας χειρὸς χαραχθεῖσαν ἐπιγραφὴν, ἥς ἐσώθησαν τὰ γράμματα: ... - Α Λ Ι Α Σ (... σαλίας:). Ἐκ τοῦ πρώτου γράμματος ἐσώθη ὀριζόντιον σκέλος ἴσως ἀρχαῖζοντος ἔτι τριμεροῦς σ. Φαίνεται θραῦμα παλαιότερου ἐρυθρομόρφου αγγείου.

77 (εἰκ. 62,2 παρὲνθ. πίν. 7). Ἔτερον θραῦμα ὁμοίου μέρους φέροντος ἐπὶ τοῦ χεῖλους τὰ γράμματα **ασίλα**. Τὸ σ εἶναι ἤδη τετρασκελὲς καὶ τὰ γράμματα καλῶς ἐγκεχαρᾶγμένα καὶ καλῆς μορφῆς. Τὸ ὕψος τῶν γραμμάτων εἶναι 0,018.

78 (εἰκ. 62,3 παρὲνθ. πίν. 7). Παρόμοιον θραῦμα φέρον ἐγγάρακτον τὴν λέξιν **ΒΑΙΡΑΝΤΙΟΣ** (= Αἰράντιος). Φαίνεται ὅτι ὁ χαράξας τὴν λέξιν τεχνίτης ἤθελε νὰ γράψῃ τὸ ἔθνικόν τινὸς ἐκ τῆς Ἀραντίας (Παυσαν. 2, 12, 14). χώρας ἢ πόλεως ἐν τῇ Φλιασίᾳ ὑπὸ τοῦ αὐτόχthonος Ἀραντος οἰκισθείσης (πβλ. καὶ **Crusius** ἐν **Roscher's Lex. ἑ. λ.** Ἀρας σ. 470. **Curtius**, **Pelop.** 2, σ. 470 κέ... **Bursian** **G. v. Gr.** 2, σ. 33. **Στεφ. Βυζαν.** ἑ. λ. Ἀραντία). Ἐξ ἀμαθείας λοιπὸν σχετίσας τὸ ἔθνικόν πρὸς τὸ **αἰρέω**, ἐσημάτισε τὸ Αἰράντιος ἀντὶ τοῦ **Ἀράντιος**. Τὸ ὕψος τῶν γραμμάτων εἶναι 0,02.

79 (εἰκ. 28). Ἡ ἐπὶ τοῦ στυρακίου 15 (ἀνωτ. σελ. 90) ἐγγάρακτος ἀφιέρωσις:

Ἀπέλλωνος ἱαρόν. Διὰ τὸ σ μεταχειρίζεται ὁ χαράξας δις τὴν τετράπλευρον μορφήν □, διὰ δὲ τὸ ω τὸ κυκλικὸν σχῆμα ○. Ἐὰν λοιπὸν ἤθελε νὰ γράψῃ τὸ ὄνομα τοῦ θεοῦ ὡς Ἀπόλλωνος, θὰ ἐγραφε, νομίζω, καὶ τὸ πρῶτον σ διὰ τοῦ τετραπλεύρου □]. Διὰ τὸν λόγον τοῦτον φρονῶ ὅτι τὸ Β χρησιμοποιεῖται ἐνταῦθα καὶ ὡς ε καὶ ὅτι τοῦ ὀνόματος τοῦ θεοῦ ἔχομεν καὶ ἐνταῦθα τὴν Ἀωρικὴν μορφήν **Ἀπέλλωνος**. Ἐκ τοῦ σχήματος τῶν γραμμάτων καὶ τῆς ἐξεργασίας αὐτῶν εἰκάζω ὅτι τὸ στυράκιον κατασκευάσθη περὶ τὸ τέλος τοῦ F' π. X. αἰῶνος ἢ περὶ τὰς ἀρχὰς τοῦ επομένου.

80 (εἰκ. 24,1,2,3,4). Ἡ ἐπὶ τῶν τεσσάρων πλευρῶν τῆς αἰχμῆς 11 (ἀνωτ. σελ. 88) χαραχθεῖσα ἀφιέρωσις ἐκ δεξιῶν πρὸς τὰ ἀριστερὰ βαίνουσα:

Μεθάν[ιοι]
ἀνέθε[ν]
Ἀθάναι [ἐκ]
λαῖδο[ς].

Ἐκ τοῦ τελευταίου γράμματος τοῦ πρώτου στίχου σώζεται τὸ ἕτερον τῶν παραλλήλων σκελῶν τοῦ ν, ὡς ἐξάγεται ἐκ τοῦ σωζομένου ἵχνους τοῦ λοξοῦ μέσου σκέλους, τοῦ γράμματος τοῦτου βεβαίως.

Τὸ ἐθνικὸν **Μεθάνιοι** (= Μεθώνιοι) εὐρηται ἐν ἐπιγραφῇ ἐπὶ ὁμοίου ἔγχους ἐν Ὀλυμπίᾳ εὐρεθέντος (Olymp. Inschriften σ. 362 - 3 ἀρ. 247. W. Prellwitz ἐν Collitz Sammlung Gr. Dialektinschriften III 179 ἀρ. 3369. Ausgrab. I, XXXII - III σ. 17). Ἐπειδὴ δὲ καὶ τὸ σχῆμα τῶν γραμμάτων εἶναι καταπληκτικῶς ὁμοιον, ὥς δύναμαι νὰ ἀντιληφθῶ ἐκ τοῦ σχεδιογραφήματος καὶ τῆς περιγραφῆς, εἰκάζω ὅτι καὶ τὸ ἐκ Λογγᾶς ἔγχος εἶναι ἀφιέρωμα τῶν αὐτῶν Μεθανίων τῆς Τροϊζηνίας (Πανσ. 2, 34, 1), περὶ ὧν ἴδε καὶ τὸ ἀναφερόμενον τῆς Ὀλυμπίας ἔργον (Inscr. σ. 362 - 3 ἀρ. 247).

Δαῖς - ἴδος εἶναι ἡ Ἀωρικὴ μορφή τῆς Ἰωνικῆς **Δηῖς - δος** (Αἰσχύλ. Ἐπτὰ ἐ. Θ. 313. Βακχыл. IΕ', 17 Bl.) = λείας· ἐκ τούτου καὶ ἐκ τῆς ἀναλογίας προκύπτει ὅτι τὸ ἑλλειπτον γράμμα τῆς τελευταίας σειρᾶς θὰ εἶναι τὸ **ς**, συμπληρουμένου δὲ καὶ τοῦ τρίτου στίχου διὰ τῆς αἰτιολογικῆς προθέσεως **ἐκ** (πβλ. καὶ A. G. Bather, Journ. Hell. Stud. 1892 - 3 σ. 128 ἀριθ. 48) θὰ προέκυπτε πλήρης ἡ ἀφιέρωσις ὥς συμπληροῦται ἄνω. Ὡς φαίνεται δὲ ἐκ τοῦ δημοσιευομένου ἀπεικάσματος 24,4 ὑπῆρχε χῶρος ἱκανὸς ἐπὶ τοῦ θραυσθέντος ἔγχους, ὅπως περιλάβῃ καὶ πλείοτερα ἔτι γράμματα.

81 (εἰκ. 63· ἄνω πλάτος 0,36, κάτω 0,26). Ἐνεπίγραφος μαρμαρίνη πλάξ εὐρεθεῖσα ἐν τῷ ναῷ A ἐντετειχισμένη. Ἐπὶ τῆς ἄνω ἐπιφανείας ὑπάρχουσι λαξεύσεις μετὰ λειψάνων μολύβδου καὶ χαλκοῦ, ἐφ' ὧν ἐστερεοῦτο ἡ κρατοῦσα κράνος βάσις. Ἐπὶ τῆς μιᾶς πλατείας ὀψεως τοῦ ἄνω ἐξέχοντος κύκλω μέρους εὐρίσκεται ἐγκεχαραγμένη ἡ ἀφιερωτικὴ ἐπιγραφή:

Ἀπ]όλλων[ι
κ]όρυθα
ἀν]έθεκε
τάνδ]ε Ἐνυάλι[
ῆνον] Θεάριον
Πραξίας.

Ἡ ἐπιφάνεια τοῦ λίθου φθαρεῖσα ὀλίγον δυσχεραίνει τὴν διάκρισιν τῶν γραμμάτων, ἀλλ' ἐπισταμένη παρατήρησις διακρίνει τὴν πορείαν αὐτῶν. Τὸ τελευταῖον δὲ γράμμα τοῦ πρώτου στίχου δὲν σφίζεται ὁλόκληρον, φαίνονται ὁμως τὰ δύο σκέλη τοῦ **ν**. Ἐφθαρμένον ὡσαύτως εἶναι τὸ δεύτερον γράμμα τοῦ τετάρτου στίχου, ἀλλὰ διακρίνεται μετὰ προσοχῆς παρατηρούμενον ὡς **ε**. Τοῦ πρώτου γραμματος τοῦ πέμπτου στίχου καὶ τῶν δύο τελευταίων τοῦ ἐπομένου ἔχνη μόνον σφίζονται, ὥστε δὲν δυνάμεθα ἀκριβῶς νὰ γνωρίσωμεν τὴν μορφήν τοῦ **σ**.

Ἡ μεταξὺ τῶν γραμμάτων ἀπόστασις δὲν εἶναι πανταχοῦ ἴση, ἀλλὰ ἡ ἐκτέλεισις αὐτῶν εἶναι ὅπωςδῆποτε κανονικὴ ἤδη. Τὸ **θ** ἔχει τὴν μέσην στιγμὴν, καὶ

τὰ λοιπὰ γράμματα, πλὴν τοῦ *ν*, ἔχουσι τὴν κατακόρυφον ἤδη μορφήν καὶ τὸ *ε* τὴν ὀρθογώνιον, τὸ δὲ *ρ* τὴν ἔτι ἀρχαΐζουσιν μορφήν *ρ*.

Ἐκ τῶν δύο ἐπιθέτων τὸ *θεάριον* σώζεται ἀκέραιον, ὥστε σαφῶς ἐξάγεται ὅτι ἀναφέρεται καὶ τοῦτο καὶ τὸ *ἐννάλιον* εἰς τὴν κόρυθα. Ὅτι δὲ τὸ τελευταῖον συμπληροῦται ἀκριβῶς, εἶναι κατ' ἐμὲ ἐκτὸς πάσης ἀμφισβήτησεως. Ἀλλὰ τὸ *θεάριον* (ἀντὶ τοῦ μὴ ὑπάρχοντος ἀττικοῦ *θεώριον*) εἶναι Δωρικὴ ἐπίκλησις τοῦ ἐν Τροϊζῆνι οὕτω λατρευομένου Ἀπόλλωνος (Παυσαν. 2, 31, 6), τὸ δὲ *ἐννάλιος* τὸ γνωστὸν ἐπίθετον τοῦ Ἄρεως ἢ τὸ ὄνομα τῆς αὐτοτελοῦς πολεμικῆς θεότητος, τοῦ Ἐνναλίου.

Δύο λοιπὸν ἐπίθετα ἀποδιδόμενα συνήθως ὠρισμένοις θεοῖς μεταπίπτουσιν εἰς τὴν γενικωτέραν σημασίαν τοῦ ἐπιθέτου καὶ ἀποδίδονται τῇ κόρυθι, ἥτις ὅμως διὰ τῆς ἀφιερώσεως ἐγένετο κτῆμα τοῦ Ἀπόλλωνος. Ἐν τῇ ἀντιλήψει τοῦ ἀφιερουμένου, ἐκ Τροϊζῆνος πιθανῶς, ἡ κόρυς δὲν θεωρεῖται μόνον κτῆμα, ἀλλὰ καὶ μέρος τῆς οὐσίας τοῦ Θεαρίου Ἀπόλλωνος. Κατὰ δὲ λογικὸν συμπέρασμα καὶ ἡ ἐκ τοῦ ἐπὶ τοῦ ὅλου, τῆς οὐσίας τοῦ θεοῦ ἀναφερομένου ἐπιθέτου ἔννοια ἀντανάκλα καὶ ἐπὶ τοῦ μέρους, ὅπερ καὶ αὐτὸ εἶναι αὐτὴ αὕτη ἡ οὐσία. Δηλονότι *Θεάριος* εἶναι ὁ θεὸς καὶ τὰ μέρη αὐτοῦ, κατ' ἀκολουθίαν *Ἐννάλιος* εἶναι τὸ μέρος τοῦ ὅπλισμοῦ αὐτοῦ, ἡ κόρυς, καὶ *Ἐννάλιος* ὁ θεός¹.

Τὸ συμπέρασμα τοῦτο εἶναι σημαντικόν, διότι διαβλέπομεν ἐκ τῆς ἐπιγραφῆς ὅτι ἐν τῷ προκειμένῳ ἱερῷ ὁ Ἀπόλλων ἐλατρεύετο ὡς ἐν Ἀμύκλαις καὶ ὑπὸ τὴν παναρχαιοτάτην ιδιότητα τοῦ πολεμικοῦ θεοῦ.

Τὸ δὲ ἐπίθετον *ἐννάλιος* ἀποσπώμενον ἐκ τῆς μέχρι τοῦδε στενῆς αὐτοῦ χρήσεως γενικεύεται καὶ ἀποδίδεται καὶ τῇ ἀναλόγῳ πρὸς τὸν Ἄρην πολεμικῇ φύσει τοῦ Ἀπόλλωνος, πηγαζούσῃ ὡς καὶ αἱ λοιπαὶ αὐτοῦ ιδιότητες ἐκ τῆς περιληπτικῆς ἡλιακῆς φύσεως τοῦ Ἀπόλλωνος. Ὡς ὁ ἥλιος δηλονότι ἐπισκοπεῖ τὰ πάντα, ἔχει ἐξυγιαντικὴν ἢ ἐπιβλαβὴν ἐπίδρασιν ἐπὶ τῶν τῆς φύσεως καὶ παλαίει πρὸς τὰ ἀντιδρῶντα στοιχεῖα ταύτης κτλ. Προκύπτει λοιπὸν ὁ Θεάριος Ἀπόλλων, ὁ Ἐννάλιος, ὁ Ἰατρὸς κτλ., ἣν τελευταίαν ιδιότητα εἶχεν ὁ θεὸς καὶ ἐν Λογγῇ (Παυσαν. 4, 34, 7).

Ἡ πολεμικὴ ιδιότης τοῦ Ἀπόλλωνος ἀνάγεται κυρίως εἰς τοὺς παλαιοτά-

¹ Ἀμφιβάλλον τις περὶ τῆς ὑπάρξεως τοῦ *σ* τοῦ ἔκτου στίχου θὰ συνεπλήρου ἴσως, βεβιασμένως ποιεῖ κατ' ἐμέ, καὶ οὕτω·

Ἀπόλλων|ι
κ|όρυθα
ἀν|έθεκε
τάνδ|ε Ἐννάλι
5 ος| Θεαρίον
ος| Πραξία.

τους εκείνους χρόνους, καθ' οὓς δὲν εἶχεν εἰσέτι προκύψει ἡ λατρεία τοῦ Ἄρεως. Ἐπειδὴ δὲ παναρχαιότατον εἶναι τὸ ἀναφερόμενον ἱερόν, φυσικὸν ἦτο ἐν τῇ πρώτῃ τοῦτου ἐγκαταστάσει νὰ εἰσαχθῇ ἡ λατρεία τοῦ Ἀπόλλωνος κατὰ τὴν προέχουσαν τότε πολεμικὴν ιδιότητα.

82 (εἰκ. 1. παρ. 1. πίν. 7). Ἡ ἐπὶ τοῦ ἐν τῷ ναῷ Α εὐρεθέντος κίονος ἐπιγραφή:

Φιλοκράτης
Φιλωνίδα
καὶ Τιμοκράτης
Ἀγαθία
Ἀπόλλωνι
Κορίνθῳ
ἐπὶ ἱερέος Ἀγάθο(υ).

Τὸ ὄνομα τῆς Τιμοκράτιδος τοῦ Ἀγαθία ἐχαράχθη μεταγενεστέρως, ἀπολαξευθέντος ἑτέρου ὀνόματος. Καὶ ἐπειδὴ δὲν ὑπῆρχε χώρος τὰ γράμματα ἔλαβον σμικροτέρα μορφήν. Τὸ κάτω μέρος τοῦ κίονος ἀπεκρούσθη, ἐκ τῆς θέσεως δὲ ἧς ἐπιγραφῆς ἐξάγεται ὅτι τὸ ἀποκρουσθὲν τμήμα ἦτο ἰσον πρὸς τὸ υπάρχον θραῦμα ἢ μείζον αὐτοῦ. Φαίνεται δὲ ὅτι τοῦτο ἦτο εἰς τῶν Ἰωνικῶν κίωνων τοῦ ναοῦ Α, ἢ δὲ ἀφιέρωσις ἔχει σχέσιν πρὸς δύο διαδοχικὰς ἐπισκευὰς τοῦ ναοῦ ἐν τῷ Β' μ. Χ. αἰῶνι.

Ἡ σπουδαιότης τῆς ἐπιγραφῆς ταύτης προκύπτει ἐκ τοῦ λόγου ὅτι καθωρίσθη καὶ ἡ ἀκριβὴς τοποθεσία τοῦ ἱεροῦ, διευκρινίσθη ἡ λατρευομένη ἐνταῦθα θεότης καὶ ἡδραιώθη τὸ πραγματικὸν ἐπίθετον τοῦ θεοῦ. Διότι, ἂν καὶ ὑπῆρχε παραδεδομένη ἡ μορφή τῆς τοῦ **Κορίνθου** ἐπικλήσεως, ἐκυμαίνεται αὕτη ἐν ταῖς διαφόροις ἐκδόσεσιν μεταξὺ τῶν μορφῶν τοῦ Κορίνθου, τοῦ Κορύνθου, τοῦ Κορύδου ἢ τοῦ Κορύθου (Hitzig - Blümner P.G. d. II, 1 σ. 90, 7. Wernicke ἐν Pauly - Wissowa II σ. 57 ἐ. λ. Κόρυθος. Curtius Pelopon. 167, 195, 41). Ἐκ δὲ τῆς προηγουμένης ἐπιγραφῆς ἐξάγεται ὅτι τὸ ἐπίθετον **Κόρυνθος** παρήχθη ἐκ τοῦ **κόρυς - υθος** χαρακτηρίζει δηλονότι τὸ ἐπίθετον τὴν πολεμικὴν ιδιότητα τοῦ Ἀπόλλωνος (Robert ἐν Preller. Myth. I, 274, 3.277. Bruchmann, De Apolline et Graeca Minerva deis medicis, Vratisl. 1885).

Ἐν συμπεράσματι προκύπτει ὅτι ἐκ τῶν πρώτων αἰώνων τῆς Α' π. Χ. χυλιετηρίδος ἰδρύθη ἐν τῇ περιοχῇ τῆς Αἰλείας, τῆς ἀπὸ τῶν Βοιωτικῶν χρόνων παλαιᾶς Κορώνης (νῦν Πεταλιδίου), ἱερόν τῷ Ἀπόλλωνι Κορίνθῳ, οὗτινος ὁ παλαιότατος ναὸς ἦτο ὁ Α, εἶτα ὁ Ε καὶ ὁ Β. Μεσοῦντος τοῦ F' π. Χ. αἰῶνος ὠκοδομήθη ὁ μείζων περίτερος ναὸς Γ καί, τούτου ἴσως καταστραφέντος, ὁ ναὸς Α πιθανῶς ἐν τοῖς Μακεδονικοῖς χρόνοις, ὅστις καὶ διετηρήθη μέχρι τῶν μετα-

γενεστέρων Ρωμαϊκῶν χρόνων, ὡς προκύπτει ἐκ τῆς προηγουμένης ἐπιγραφῆς καὶ ἐξ εὐρεθέντων νομισμάτων τοῦ Γορδιανοῦ τοῦ Γ' (238 μ. Χ.) καὶ τοῦ Κωνσταντίου (337 μ. Χ.).

Ἐν τοῖς ἀρχαιοτάτοις χρόνοις ὁ Ἀπόλλων ὡς θεὸς πολεμικὸς εἶχε μορφὴν ἀνάλογον πρὸς τὸν Ἀμυκλαῖον Ἀπόλλωνα, ὑπῆρχον δὲ καὶ δύο ἀγάλματα αὐτοῦ ἐν τῷ ἱερῷ ξοανόμορφα, τὸ μὲν λίθινον, τὸ δὲ χαλκοῦν (Παυσαν. 4, 34, 7). Ἄλλ' ὁ θεὸς ἐλατρεῦετο καὶ ὡς ἰατρός, δηλονότι τὸ ἱερὸν ἦτο καὶ θεραπευτήριον. Πρὸς τὸν σκοπὸν τοῦτον κυρίως ἐξελέγη καὶ ἡ ἀπομεμακρυσμένη καὶ ἡ ὑγιεινὴ αὕτη τοποθεσία, ἥτις ἐπὶ περιόπτου θέσεως παρὰ τὴν θάλασσαν εὕρισκομένη, περιβαλλομένη δὲ ὑπὸ ἀφθόνου φυτείας καὶ ἀφθόνων πηγῶν ἀπετέλει τερπνοτάτην διαμονὴν ἐν παντὶ χρόνῳ.

Ἀθήνησιν ἐν μηνὶ Φεβρουαρίῳ 1916.

ΦΡΙΔΕΡΙΚΟΣ ΒΕΡΣΑΚΗΣ

ΤΑ ΕΡΕΙΠΙΑ ΤΟΥ ΠΑΡΑ ΤΟΝ ΑΡΕΙΟΝ ΠΑΓΟΝ ΒΥΖΑΝΤΙΝΟΥ ΝΑΟΥ

Εἰς τὴν ΒΑ. τοῦ Ἀρείου Πάγου πλευρὰν διεκρίνοντο ἐρείπια Χριστιανικοῦ Ναοῦ, ἀποδιδομένου εἰς τὸν Ἅγιον Διονύσιον τὸν Ἀρεοπαγίτην.

Πρῶτος, ὅστις ἔστρεψε τὴν προσοχὴν του εἰς τὰ ἐρείπια ταῦτα ἦτο ὁ ἀποθανὼν Γ. Λαμπάκης· περιωρίσθη ὁμῶς καὶ αὐτὸς καὶ ὁ ἀντιφρονῶν καθηγητὴς Κ. Ζησίου εἰς τὸ ζήτημα: ἂν ὁ Ναὸς ἀνήκει εἰς τὸν Ἅγ. Διονύσιον (Λαμπάκης), ἢ εἶνε Ναὸς ἐπ' ὀνόματι ἐτέρου Ἀγίου τιμώμενος, ὅποτε ὁ ὑπὸ περιηγητῶν τοῦ ΙΖ' αἰῶνος ἀναφερόμενος Ναὸς τοῦ Ἀρεοπαγίτου ἔπρεπε ν' ἀναζητηθῇ βορείότερον καὶ νὰ ταυτισθῇ μετὰ τοῦ ἐπ' ὀνόματι τοῦ Ἀγίου Ἀθανασίου τιμωμένου σήμερον ναΐσκου, παρ' ᾧ εὔρηται καὶ ὁ λεγόμενος Σταυρὸς τοῦ Ἀγ. Παύλου ὁ ἐπὶ βράχου τῆς ΒΔ. πλευρᾶς τοῦ Ἀρείου Πάγου λελαξευμένος (Ζησίου).

Ἡ σπουδαιότης, ἣν κέκτηται διὰ τὰς μεσαιωνικὰς Ἀθήνας ὁ Ἀρειος Πάγος μ' ἔπεισε νὰ ἐξερευνήσω τὸν ἀνωτέρω χῶρον.

Ἡ ἐνεργηθεῖσα μικρὰ σκαφικὴ ἐρευνα — ἀπὸ 15 - 21^{ης} Δεκεμβρίου π. ἔ. — ἀπεκάλυψεν ὁλόκληρον τὸν μόλις πρότερον διακρινόμενον Ναόν, παραμορφωμένον κατὰ τὸ πλεῖστον διὰ τῶν κατὰ καιροὺς προσθηκῶν, μεταγενεστέρων κτισμάτων συνεχομένων κατὰ τὴν Β. πλευρὰν καὶ ὁκτὼ τάφων, οἵτινες καταλαμ-

¹ Τὴν ἀνωτέρω συζήτησιν καὶ βιβλιογραφίαν βλέπε ἐν τῷ Β' τόμῳ τῆς «Ἱστορίας τῶν Ἀθηναίων ἐπὶ Τουρκοκρατίας» ὑπὸ Λ. Γρ. Καμπούρογλου, Ἀθηναί, 1890, σελ. 300 κ. ἑ., ἐνθα ἐκτίθεται καὶ ἡ ἐπὶ τῇ βάσει τῆς μαρτυρίας τοῦ Spon γνῶμη τοῦ Σ., καθ' ἣν τὸν ΙΖ' αἰῶνα ἦσαν δύο Ναοὶ συνεχόμενοι: ὁ μέγας — τα σημερινὰ δηλ. ἐρείπια, ἅτινα καὶ τότε (τῷ 1672) ἦσαν τοιαῦτα — καὶ πλησίον τῆς ἡρεπωμένης Ἐκκλησίας ἑτέρα μικρὰ, ἀφιερωμένη εἰς τὸν Ἅγ. Διονύσιον καὶ χρησιμεύουσα ὡς εὐκτήριον τοῦ Μητροπολίτου, οὔτινος τὸ οἶκημα εὗρισκετο, κατὰ τὰς αὐτὰς μαρτυρίας, παρὰ τοὺς δύο τούτους Ναοὺς· τὰ περὶ μητροπολιτικοῦ οἰκήματος ἴδε αὐτόθι ἐν σελ. 170, τὴν δὲ ὑπὸ τοῦ Spon τῷ 1674 δημοσιευθεῖσαν ἐπιστολιμαίαν τῶν Ἀθηναίων τοῦ ΙΖ' αἰῶνος περιγραφὴν τοῦ Habin βλ. ἐν μεταφρ. εἰς τὰ ὑπὸ τοῦ αὐτοῦ Καμπούρογλου ἐκδοθέντα «Μνημεῖα τῆς ἱστορίας τῶν Ἀθηναίων» τόμ. Α' σελ. 198· πρὸς αὐτόθι, τόμ. Β' σελ. 87 καὶ περιγραφὴν τοῦ συγχρόνου τῷ Spon περιηγητοῦ de la Guilletiere (ἢ Guillet), ἐνθα λέγεται «επειδὴ παρὰ τὴν ἀρχιεπισκοπικὴν οἰκίαν ὑπάρχει μικρὸν παρεκκλήσιον τιμώμενον ἐπ' ὀνόματι τοῦ Ἀρεοπαγίτου, ὃπερ βράχος καταπεσὼν κατηρεῖπωσε, καθ' ἑκάστην (οἱ Ἀθηναῖοι) καθικετεύουσι τοὺς ἡμετέρους ιεροαστόλους πρὸς ἀνοικοδόμησιν κλπ.». Ἀξιοσημείωτον εἶνε ὅτι πάντες ὁμιλοῦσι περὶ ἀρχιεπισκοπικῆς οἰκίας καὶ Ναοῦ. ὅν ὁ Guilletiere μόνον λέγει μικρὸν καὶ τὸν ὅποιον ὁ Habin νομίζει ὅτι «ἴδρυται ἐπὶ τῶν ἀρχαίων θεμελίων τῆς οἰκίας τοῦ Ἀρεοπαγίτου, συνεχόμενον μετὰ τῶν ἐρειπίων ἀρχαιοτάτης Ἐκκλησίας, ἧς τὰ ἐρείπια καὶ οἱ τοῖχοι φαίνονται ἀκόμη — τῷ 1672 — περικεκοσμημένοι διὰ διαφόρων γραφῶν καὶ παρ' ἣν εὔρηται φρεὰρ, ἐν ᾧ βεβαιοῦται ὅτι ὁ Απόστολος Παῦλος ἔμεινε κεκοιμημένος ἐπὶ 24 ὥρας ἐν τινι διωγμῷ. ὅν οἱ ἐχθροὶ του ἐκίνησαν κατ' αὐτοῦ μετὰ τὴν ἐπιστροφὴν τοῦ Διονυσίου».

βάνουσι τὸ ἔδαφος τοῦ Ναοῦ, ὡς διακρίνει τις εἰς τὴν παρατιθεμένην γενικὴν

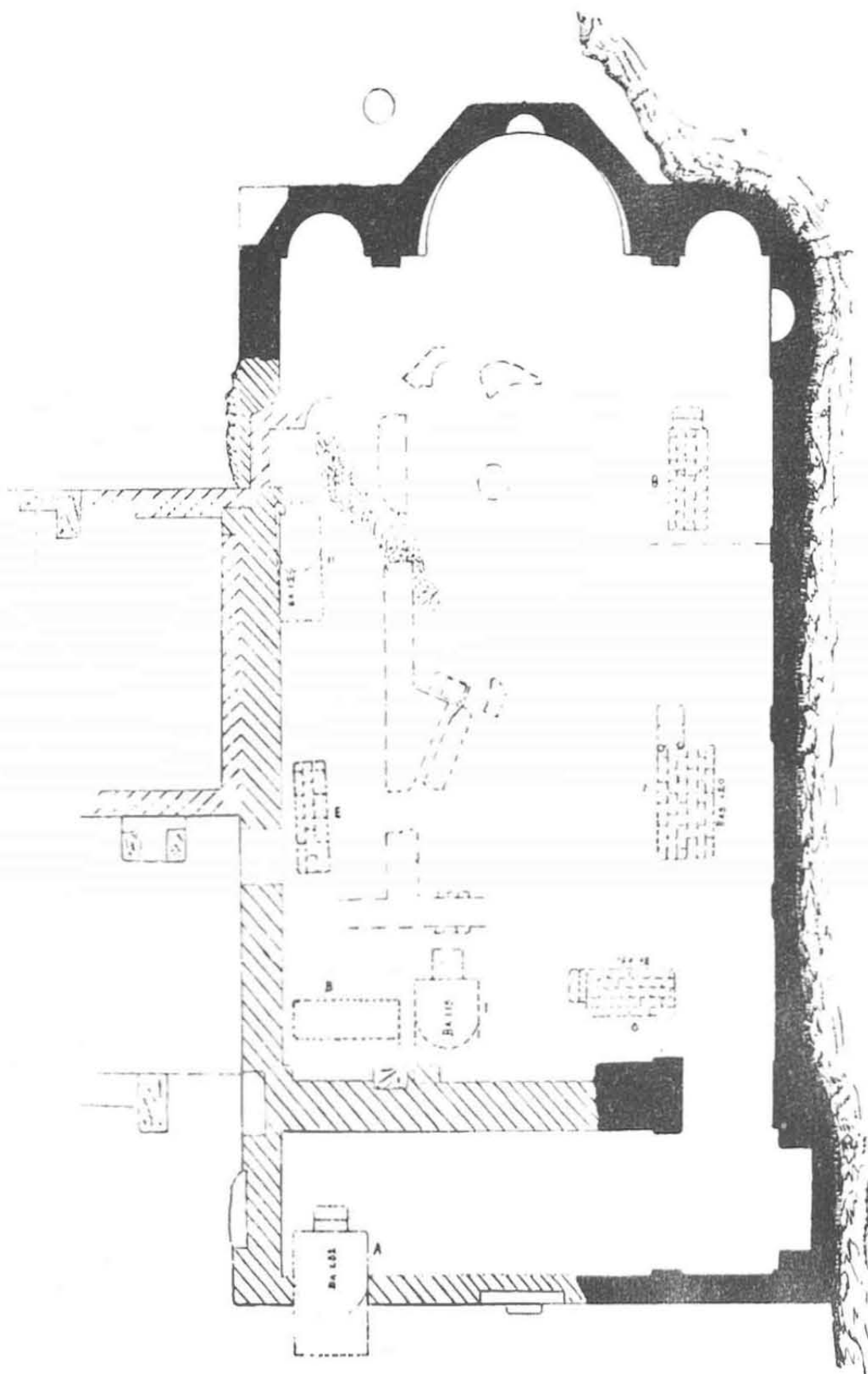

Εἰκ. 2. Κάτοψις τοῦ Ναοῦ τοῦ Ἀρεοπαγίου.

ἄποψιν τῶν ἐρειπίων (εἰζ. 1 παρένθ. πίν. 1) καὶ τὴν σχεδιασθεῖσαν, κάτοψιν αὐτῶν (εἰζ. 2).

Α΄ ΕΡΕΙΠΙΑ, ΑΡΧΙΚΗ ΜΟΡΦΗ ΚΑΙ ΧΡΟΝΟΛΟΓΙΑ ΤΟΥ ΝΑΟΥ

Ι. ΠΕΡΙΓΡΑΦΗ ΤΩΝ ΣΩΖΟΜΕΝΩΝ ΕΡΕΙΠΙΩΝ

Ἡ γενικὴ ἄποψις τῶν ἐρειπίων¹ παρουσιάζει ὀρθογώνιον οἰκοδόμημα μήκους 21,80 καὶ πλάτους 10,70 μ. Ἡ Α. πλευρὰ, ἥς μόνον τὰ θεμέλια ἀνευρέθησαν, ἔχει τὴν Ἀψίδα ἐν τῷ μέσῳ, τρίπλευρον ἐξωτερικῶς καὶ ἐσωτερικῶς κυκλικὴν καὶ στηρίζεται κατὰ τὸ δεξιὸν αὐτῆς ἄκρον ἐπὶ τοῦ βράχου (εἰκ. 3 παρ. 1), ἐν ᾧ κατὰ τὸ ἀριστερὸν ἀφίεται ἀπὸ τῶν θεμελίων τριγωνικὸν κενόν, ἀπὸ τῆς βάσεως τοῦ ὁποίου προφανῶς ἤρχιζεν ἀνυψούμενος ὁ τοίχος ὁ συνδέων τὴν Α. μετὰ τῆς Β. πλευρᾶς τοῦ Ναοῦ· ἐσωτερικῶς τὸ ἡμικύκλιον τῆς Ἀψίδος (διαμ. 4,45 μ.) βαίνει ἐπὶ προεξέχουσας κατὰ τι ἀπὸ τῶν θεμελίων ζώνης, ἣτις χρησιμεύει ὡς βάσις, ἀνοίγεται δ' ἐν τῷ μέσῳ τοῦ ἡμικυκλίου καὶ ἐπὶ τοῦ πάχους τοῦ τοίχου ἑτέρα μικρὰ Ἀψίς, ἥς τὸ κάτω μέρος διεσώθη, καὶ ἐν τῷ μέσῳ τῆς ὀπίρας ὑπῆρχε πιθανώτατα τὸ κεντρικὸν παράθυρον τοῦ Ἱεροῦ. Ἐκατέρωθεν τῆς μεγάλης Ἀψίδος καθ' ὁμοίον τρόπον ἀνοίγονται ἐπὶ τοῦ πάχους τοῦ τοίχου ἡ Πρόθεσις καὶ τὸ Διακονικόν, οἱ δὲ τοῖχοι οἱ διαχωρίζοντες τὰς τρεῖς Ἀψίδας ἀπολήγουσιν εἰς παραστάδα (βλ. κάτοψιν τοῦ Ναοῦ).

Ἡ Ν. πλευρὰ τοῦ Ναοῦ, ἡ μόνη διατηρηθεῖσα εἰς ὕψος 3,65 μ., βαίνει ὁλόκληρος ἐπὶ τοῦ βράχου (εἰκ. 3) καὶ ἔχει εἰς ἴσα ἀπ' ἀλλήλων διαστήματα παραστάδας 0,08 μ. ἐξεχούσας τοῦ τοίχου τοῦ Ναοῦ. Εἰς τὸ παρὰ τὸ Διακονικὸν μέρος καὶ εἰς ὕψος 1,15 μ. ἀπὸ τοῦ ἐδάφους ἀνοίγεται μικρὰ Ἀψίς, χρησιμεύουσα καὶ αὕτη πιθανῶς ὡς Σκευοφυλάκιον.

Ἐκ τῶν δύο ἄλλων πλευρῶν τοῦ Ναοῦ τὰ θεμέλια μόνον διετηρήθησαν οὕτως ἐκ τῆς Δ. πλευρᾶς διετηρήθη ἡ ἀπὸ τοῦ βράχου μέχρι τοῦ ἀνευρεθέντος

¹ Τὴν πρὸ τῶν ἀνασκαφῶν ἄποψιν τῶν ἐρειπίων βλέπε ἐν τῷ Α' Δελτίῳ τῆς Χριστ. Ἀρχαιολ. Ἑταιρείας, σελ. 101· πρὸς καὶ Δελτίον ζ' σελ. 5-7 καὶ Ζ' σελ. 42 καὶ σημ. 1, ὅπου μάλιστα πλὴν τῆς βιβλιογραφίας κλπ. δίδεται ὑπὸ τοῦ Λαμπάκη καὶ ἡ κάτοψις τοῦ Ναοῦ πρὸ τῶν ἀνασκαφῶν· ἡ φωτογραφία τοῦ Λαμπάκη ἀνέδημοσιεύθη καὶ ἐν Cabrol, Dict. d'archéol. chrét., εἰκ. 1081 ἐν σελ. 3065. Ὁ Ναὸς τοῦ Ἀρεοπαγίτου σημειοῦται καὶ εἰς τὸν χάρτην τῶν μεσαιωνικῶν Ἀθηνῶν τοῦ Mommsen (βλ. Pl. II N° 42 ἐν Athenae christiana, Leipzig, 1868· πρὸς αὐτόν τε καὶ περὶ τοῦ Ναοῦ ἐν σελ. 42-46) καὶ εἰς τὸν χάρτην τοῦ Judeich (Topographie von Athen, Leipzig 1905, Plan I), ἐνθα μάλιστα δίδεται ἐν μικρογραφίᾳ ὅλος αὐθαίρετος κατόψις αὐτοῦ. Ἐκ τῶν διασωθέντων σχεδιαγραμμάτων τῆς πόλεως τῶν Ἀθηνῶν τοῦ 17' καὶ 18' αἰῶνος, τῶν δημοσιευθέντων ὑπὸ Laborde (Athènes aux XV - XVIII siècles, Paris, 1854, τόμοι 2) ἐπὶ τοῦ Πίν. τοῦ Veneda τῆς σελ. 176 (Β' τόμου) διακρίνονται δύο οἰκήματα ἐπὶ τῆς θέσεως (:) τοῦ ἡμετέρου Ναοῦ, ἐξ ὧν τὸ μεγαλύτερον προσομοιάζει πῶς μὲ δρομικὸν Ναὸν καὶ ἔχει εἰδὸς τι κωδωνοστασίου· ἡ ἀμφισβητούμενη ὁμῶς θέσις τῶν οἰκημάτων τούτων δὲν ἐπιτρέπει νὰ βασισθῶμεν ἐπ' αὐτῶν· τὸ αὐτὸ παρατηροῦμεν καὶ διὰ τὰ σχεδιαγράμματα τοῦ αὐτοῦ τόμου ἐν σελ. 23 - N° 21 - (τοῦ Spon) καὶ ἐν σελ. 180 (M). Παρὰ Laborde αἱ περὶ Ναοῦ ματρωνίαι ἐκτίθενται ἐν σελ. 17 σημ. (Spon) καὶ σελ. 227 σημ. (Guillet)· πρὸς καὶ περὶ φρέατος ἐν σελ. 112 σημ. διὰ τὴν ἐκτίμησιν τῶν ἀνωτέρω μαρτυριῶν δὲν πρέπει νὰ λησμονῇ τις ὅτι ἐπὶ Τουρκοκρατίας ἐγένετο σύγχυσις τοῦ Ἀγρίου Πάγου πρὸς τὴν Πνύκα.

κατωφλίου τοῦ Ναοῦ βάσις τοῦ τοίχου, ἔχοντος κατὰ τὸ μέσον ἴχνη παρασιτί-
του, αριστερὰ δὲ τοῦτου τὰ θεμέλια τοῦ υπολοίπου τοίχου, ἐφ' οὗ διακρίνεται
τὸ κατώφλιον, ἥτοι επιμήκης μαρμάρινος λίθος, κάτωθεν τοῦ ὁποίου ἀνευρέθη
μικρότερος ὁμοιος λίθος, δι' οὗ ἐσχηματίζοντο αἱ ἄγουσαι εἰς τὸν Ναὸν δύο
βαθμίδες.

Ἐκ τῆς Β. πλευρᾶς τοῦ Ναοῦ μόνον τὸ παρὰ τὴν Πρόθεσιν τμήμα τῶν
θεμελίων διεσώθη, τοῦ λοιποῦ τοίχου παραμορφωθέντος τοσοῦτον ἔνεκα τῶν
παραλλήλως πρὸς αὐτὸν καὶ ἐντὸς τοῦ ἐδάφους τοῦ Ναοῦ κτισθέντων τάφων
καὶ μάλιστα ἔνεκεν ἄλλων συνεχομένων ἐξωτερικῶς κτισμάτων, ὥστε ν' ἀποβαίνει
δύσκολος ἡ ἀνεύρεσις τῆς ἀρχικῆς τοῦ μορφῆς· οὐδεμία ὁμως ἀμφιβολία ὑπάρ-
χει ὅτι ἀρχικῶς θὰ παρουσίαζεν ὁμοίαν ὥσιν πρὸς τὴν Ν. πλευρὰν, με μόνην
τὴν διαφορὰν, ὅτι ἠνοίγετο κατὰ τὸ μέσον περίπου τῆς πλευρᾶς ταύτης θύρα,
ὡς ἐκ διατηρηθέντος ἀνοίγματος δύναται τις ἀσφαλῶς νὰ συμπεράνη.

Ἐκ τῶν μέχρι τοῦδε ἀποκαλυφθέντων βάσεων τοίχων, συνεχομένων πρὸς
τὴν πλευρὰν ταύτην τοῦ Ναοῦ, γίνεται φανερόν ὅτι τὸ πλεῖστον τῆς Β. πλευ-
ρᾶς συνείχετο πρὸς κτίσμα καθέτως πρὸς τὸν Ναὸν βαῖνον καὶ διηρημένον διὰ
τοίχου εἰς δύο διαμερίσματα· πρὸς τοῦτο μάλιστα φαίνεται συνεχόμενον ἕτερον
μαγαλύτερον οἶκημα ἐστραμμένον πρὸς τὰ ΒΑ. τοῦ Ναοῦ, οὗτινος διεκρίθησαν
κατὰ τὴν ἐνεργηθεῖσαν δοκιμαστικὴν ἐρευναν θεμέλια τοίχων καὶ ἐπιμελῶς ἐπε-
στρωμμένον δάπεδον. Τὸ συνεχόμενον πρὸς τὴν Β. πλευρὰν κτίσμα ἔχει ἐπίστρω-
σιν δι' ἀσβέστου καὶ ἄμμου καὶ φαίνεται μεταγενεστέρα προσθήκη, ὡς δύναται
τις νὰ διακρίνη ἐκ τῆς διαφορᾶς τῆς τοιχοδομίας τοῦ μεσοτοίχου· ἡ ἐκκαθάρι-
σις τοῦ μέρους τοῦτου, δι' ἣν παρεμερίσθησαν τμήματα τοίχων τῆς Β. πλευρᾶς
εἰς μεταγενεστέρους χρόνους καταπεσόντα, ἀπέδειξεν ὅτι ἐπὶ τοῦ μέρους ἐκεί-
νου ὑπῆρχεν ἀρχικῶς ἀντηρὶς πρὸς ὑποστήριξιν τοῦ Β. τοίχου τοῦ Ναοῦ, ἥς
τὸ ὑλικὸν μετεχειρίσθησαν κατὰ τὴν οἰκοδομὴν τοῦ συνεχομένου κτίσματος· ἐπὶ
τοῦ δευτέρου στενωτέρου διαμερισματος τῆς προσθήκης ἀνευρέθη τάφος πεπλη-
ρωμένος ὀστέων¹.

Ὁ χώρος, ὁ μεταξὺ τῶν τεσσάρων περιγραφέντων τοίχων τοῦ Ναοῦ, φαί-
νεται διαιρούμενος εἰς δύο διαμερίσματα δι' ὀριζοντίου τοίχου πάχους 0,65 μ.,
οὗτινος ἀριστερὰ μὲν διετηρήθησαν τὰ θεμέλια, δεξιὰ δὲ βράχος λελαξευμένος
(ὑψ. βράχου 1,30 μ.), παρὰ τὴν βάσιν τοῦ ὁποίου διακρίνονται εἰς ἀμφοτέρας
τὰς πλευρὰς ἴχνη τῶν ἐπὶ τοῦ βράχου τοῦτου ἐκτισμένων παρασιτάδων· προ-

¹ Πάντα τ' ἀνωτέρω περιγραφέντα δεικνύουσιν, ὅτι ἐκεῖ πρέπει ν' ἀναζητήσῃ τις τὰ ὑπὸ περιγραφῆν
τοῦ ΙΖ' αἰῶνος μαρτυρούμενα κτίσματα, ἥτοι τὸ συνεχόμενον πρὸς τὸν ἡρειωμένον Ναὸν μικρὸν παρεκ-
κλήσιον τὸ τιμώμενον ἐπ' ὀνόματι τοῦ Ἀγ. Διονυσίου καὶ τὸ πρὸς ἀμφοτέρωτα συνεχόμενον μητροπολιτικὸν
οἶκημα, τὸ κείμενον ΒΑ. τῶν ἐρειπίων τοῦ μεγάλου Ναοῦ.

φανῶς διὰ τοῦ τοιούτου τοίχου ἐσηματίζετο ὁ **Νάρθηξ** τοῦ Ναοῦ, ἀπὸ τοῦ ὁποίου εἰσήρχετο τις διὰ τριῶν θυρῶν, ὡς συνάγεται ἐκ τοῦ διατηρηθέντος εἰσέτι δεξιὰ μεταξὺ τοῦ βράχου καὶ τοῦ Ν. τοίχου ἀνοίγματος. Ὁ Νάρθηξ οὗτος εἶνε κατὰ τὴν δεξιὰν πλευρὰν ἐπιμηκέστερος τοῦ λοιποῦ Ναοῦ, εἰσχωρῶν 0,60 μ. ἐπὶ τοῦ Ν. τοίχου· ἀριστερὰ δὲν ἔχει τὴν αὐτὴν ὄψιν, ἄδηλον δὲ ἂν ἀρχικῶς ἀμφοτέραι αἱ πλευραὶ ἦσαν συμμετρικαί.

Ὁ λοιπὸς χώρος τοῦ Ναοῦ παρουσιάζει παράδοξον σύμπλεγμα τοίχων· σαφῶς διακρίνονται βάσεις τοίχου βαίνοντος παραλλήλως πρὸς τὸν Νάρθηκα καὶ συνεχομένου πρὸς ἑτέρας βάσεις καθέτου πρὸς αὐτὸν τοίχου· φυσικὸν δὲ εἶνε νὰ ὑποθέσῃ τις ὅτι πρόκειται περὶ δευτέρου διαμερίσματος τοῦ Ναοῦ ἢ **ἐσωτερικοῦ Νάρθηκος**, οὗτινος τὰ πρὸς τὸ δεξιὸν μέρος θεμέλια ἐξηφανίσθησαν, ὡς εὗρισκόμενα μεταξὺ τῶν δύο τάφων, πρὸς κατασκευὴν τῶν ὁποίων ὡς ἔτοιμον ὕλικὸν ἐχρησίμευσαν. Ἄν οὕτως ἔχει τὸ πρᾶγμα, ἔχομεν πρὸ ἡμῶν **Ναὸν μὲ διπλοῦν Νάρθηκα**, ὅπερ νομίζω καὶ σύμφωνον πρὸς τὸ μέγεθος τοῦ ὅλου οἰκοδομήματος.

Μετὰ τὸν ἐσωτερικὸν τοῦτον Νάρθηκα ἀκολουθεῖ ὁ **κυρίως Ναός**. Ἐπὶ τοῦ ἐδάφους τούτου διασφίζονται μόνον ἀριστερὰ καὶ παραλλήλως πρὸς τὰς μεγάλας τοῦ Ναοῦ πλευρὰς βάσεις τοίχου, πλατυνομένου κατὰ τὸ πρὸς τὸν ἐσωτερικὸν Νάρθηκα ἄκρον καὶ σχηματίζοντος μετὰ τῶν ἀπέναντι τούτου μόλις σφωζομένων θεμελίων ἑτέρου τοίχου **ὄχετον** διὰ πλίνθων κατεσκευασμένον (εἰκ. 2)· ὁ ὄχετός οὗτος λαμβάνει τὴν ἀρχὴν του ἀπὸ τοῦ ἄνωθεν τῶν τοίχων τούτων χώρου, ἐπεστρωμένου διὰ μεγάλων πλίνθων ἢ ἀρχαίων κεραμίδων (πλάτ. πλίνθου 0,40 μ.), δὲν φαίνεται δὲ νὰ καταλήγῃ που. Ὁ ἐσωτερικὸς οὗτος τοῖχος τοῦ κυρίως Ναοῦ διακόπτεται κατὰ διαστήματα, ὡς διακρίνει τις ἐν τῇ κατόψει, ἔνθα κάτωθεν τῶν βάσεων, δι' ὧν σχηματίζεται ὁ ὄχετός, φαίνεται ἡ ἀρχὴ τῶν θεμελίων τοῦ καθέτως πρὸς τὴν ὀριζοντίαν πλευρὰν τοῦ ἐσωτερικοῦ Νάρθηκος βαίνοντος τοίχου.

Ἡ ἐκσκαφὴ τοῦ χώρου, τοῦ εὗρισκομένου δεξιὰ τοῦ ἐσωτερικοῦ τούτου τοίχου, ἀπεκάλυψε καὶ τρεῖς βάσεις τοίχων βαίνοντων τοξοειδῶς, ἐξ ὧν αἱ μὲν δύο εὗρίσκονται ἀπέναντι τοῦ διαχωρίζοντος τὴν Πρόθεσιν τῆς μεγάλης Ἀψίδος τοίχου, ἡ δὲ τρίτη δεξιὰ τοῦ ὄχετος· εἰς ἀπόστασιν δὲ 1,80 μ. ἀπὸ τοῦ ἐσωτερικοῦ τοίχου ἀνευρέθη ἡ βάση καὶ τεμάχια μεγάλου πηλίνου πίθου.

Τῆς **ἐπιστρώσεως** τοῦ ἐδάφους τοῦ ναοῦ διετηρήθησαν λείψανα εἰς δύο μέρη, ἥτοι ἐπὶ τοῦ Β. ἄκρου τοῦ ἀριστεροῦ κλίτους καὶ εἰς ἀμφοτέρας τὰς πλευρὰς τῶν θεμελίων τοῦ διαχωρίζοντος τὸν κυρίως Ναὸν ἀπὸ τοῦ ἐσωτερικοῦ Νάρθηκος ὀριζοντίου τοίχου. Τὸ διασωθὲν τμήμα τῆς ἐπιστρώσεως τοῦ ἀριστεροῦ κλίτους καλύπτεται διὰ στενῶν ἐπιμήκων τεμαχίων ἐκ πλίνθων ἢ κεραμίδων, συμ-

μετρικῶς πρὸς ἄλληλα τοποθετουμένων, καὶ δύναται νὰ καταταχθῇ εἰς τὸ β' εἶδος ἐπιστρώσεως (opus sectile)¹. τὸ δὲ ἐκατέρωθεν τοῦ τοίχου τοῦ ἐσωτερικοῦ Νάρθηκος διασωθὲν μέρος ἐπιστρώσεως εἶνε τετράγωνοι μικραὶ ὁμοιομεγέθεις πλάκες ἐκ λευκοῦ μαρμάρου (opus tessellatum). Ἐκ τῆς βαθύτερον εὐρισκομένης πρώτης ἐπιστρώσεως δύναται τις νὰ εἰκάσῃ ὅτι ἡ δευτέρα εἶνε ἀπόδειξις ἀνακαινίσεως τοῦ Ναοῦ.

Τέλος ἀνατολικῶς τοῦ Ναοῦ καὶ ἀριστερᾷ τῆς μεγάλης Ἀψίδος ὑπάρχει βαθὺ φρέαρ εὐρυνόμενον πρὸς τὰ κάτω, ὡς ἀπέδειξεν ἡ ἐκκαθάρισις αὐτοῦ καὶ οὗτινος ἡ κατασκευὴ μαρτυρεῖ ὅτι ὑπῆρχεν εἰς ἀρχαιοτέρους τοῦ Ναοῦ χρόνους¹.

2. ΑΝΑΠΑΡΑΣΤΑΣΙΣ ΤΟΥ ΑΡΧΙΚΟΥ ΚΤΙΣΜΑΤΟΣ

Ἐκ τῆς ἀνωτέρω γενομένης περιγραφῆς τῶν σφζομένων ἐρειπίων κατεδείχθη, ὅτι πρόκειται περὶ Ναοῦ ἔχοντος διπλοῦν Νάρθηκα· ἤδη γεννᾶται τὸ ζήτημα πῶς δυνάμεθα τὰς ἐπὶ τοῦ κυρίως Ναοῦ εὐρεθείσας βάσεις τῶν τοίχων νὰ ἐρμηνεύσωμεν καὶ ἐπὶ τῇ βάσει τῶν διασωθέντων σημείων ν' ἀναπαραστήσωμεν τὴν ἀρχικὴν μορφήν τοῦ Ναοῦ.

Νομίζω, ὅτι δι' ὃν λόγον ἐξέλιπον αἱ βάσεις τοῦ δεξιοῦ ἄκρου τοῦ τοίχου τοῦ ἐσωτερικοῦ Νάρθηκος, διὰ τὸν αὐτὸν λόγον ἐξέλιπε καὶ ὁ ἀντίστοιχος τοῦ διασωθέντος δεξιὸς ἐσωτερικὸς τοίχος· εἶχε δηλ. ἀρχικῶς ὁ ἐσωτερικὸς χώρος τοῦ κυρίως Ναοῦ δύο παραλλήλους τοίχους εἶτε ὡς βάσεις τῶν κιόνων ἢ ὀρθοστατῶν, δι' ὧν ἐσχηματίζοντο τὰ τόξα τὰ διαχωρίζοντα τὰ κλίτη χρησιμεύοντας, εἶτε καὶ ἀνυψουμένους ἐκατέρωθεν καὶ ὑποβαστάζοντας τρεῖς κυλινδρικοὺς θόλους ἢ καμάρας (Tonnengewölben), ἥτοι τοὺς δύο μικροτέρους τῶν στενῶν κλιτῶν καὶ τὴν μεγάλην θολωτὴν στέγην τοῦ μέσου κλίτους· ἐπὶ τῶν ἐσωτερικῶν τούτων τοίχων ἐσχηματίζοντο ἀνοίγματα ἢ θυρίδες, δι' ὧν συνεκοινῶναι ἀφ' ἑνὸς μὲν ἡ μεγάλη Ἀψὶς πρὸς τὴν Πρόθεσιν καὶ τὸ Διακονικὸν καὶ ἀφ' ἑτέρου τὰ τρία κλίτη πρὸς ἄλληλα².

¹ Παρὰ τὸ φρέαρ τοῦτο ὑπάρχει καὶ ἕτερον μὴ ἐκκαθαρισθὲν εἰσέτι, τὸ στόμιον τοῦ οὗ ἐῖνε δι' ἀργῶν λίθων κατασκευασμένον καὶ φαίνεται νεωτέρων χρόνων. Τὸ πρῶτον ἀρχαῖον φρέαρ εἶνε πιθανώτατα ἐκεῖνο, περὶ οὗ ὑπῆρχεν ἡ παράδοσις ἐν Ἀθήναις, κατὰ τὴν ἄνω ὡς παρατεθείσαν μαρτυρίαν τοῦ Spon, ὅτι ἐκρύβη ἐν αὐτῷ ἐπὶ 24 ὥρας ὁ Ἀπόστολος Παῦλος (πρβλ. ἡ περὶ τοῦ φρέατος τούτου συζήτησιν ἐν Δελτίῳ Ζ' τῆς Χριστ. Ἀρχαιολογ. Ἑταιρείας σελ. 43 σημ. 1).

² Δὲν ἀποκλείεται καὶ ἡ ὑπόθεσις ὅτι ἡ μονοτονία τῶν ἐσωτερικῶν τοίχων διεκόπτετο καὶ διὰ κιόνων, ὡς γίνεται λ. χ. ἐν τῇ μεταγενεστέρᾳ Βασιλικῇ τῆς Καλαμπάκας (πρβλ. κάτωψιν, κατὰ Λαμπάκην, παρὰ τῷ Wulff, Altchr. und Byz. Kunst, II, σελ. 478)· τὴν ὑπόθεσιν μάλιστα ταύτην ἐνισχύει καὶ ἡ ἀνεύρεσις ὑπὸ τὸ ἔδαφος τοῦ Ναοῦ συντριμμάτων ἐκ κορμῶν ἀρχαίων καὶ χριστιανικῶν κιόνων καὶ ἰδίως μεγάλου κορμοῦ στρογγύλου κίονος καὶ ἀρχαίων τεθραυσμένων κιονοκρανῶν, ἅτινα κατωτέρω παραθέτομεν. Ἐκ τῆς ὑποθέσεως ταύτης ὁρμώμενοι τοποθετοῦμεν κίονας ἐν τῇ κατωτέρᾳ εἰκ. 5, χωρὶς ν' ἀξιῶμεν βεβαίως ὅτι τοιαύτην ἀκριβῶς εἶχον διάταξιν.

Οὕτως ἔχομεν πρὸ ἡμῶν **Ναὸν δρομικὸν ἢ Βασιλικήν**, διαιρούμενον εἴτε διὰ σειρᾶς κιόνων ἢ ὀρθοστατῶν εἴτε διὰ μεσοτοιχῶν εἰς τρία κλίτη· ὅτι δὲ μόνον ὡς δρομικὸς Ναὸς διὰ κυλινδρικών θόλων στεγαζόμενος ὁ ἡμέτερος Ναὸς νὰ ἐννοηθῇ δύναται καὶ οὐχὶ ὡς τρουλλωτὸς Ναὸς ἀποδεικνύουσιν αἱ ἐπὶ τοῦ Ν. τοίχου εἰς ὕψος 3.65 μ. διασωθεῖσαι παραστάδες, αἵτινες εἶνε πᾶσαι ἰσομεγεθεῖς, ὅπερ δὲν θὰ συνέβαινεν ἂν φαντασθῶμεν τὸν Ναὸν μετὰ τρουλλοῦ, καθόσον τότε κατ' ἀνάγκην οὐ μόνον αἱ δύο ἐν τῷ μέσῳ κείμεναι θὰ ἦσαν παχύτε-

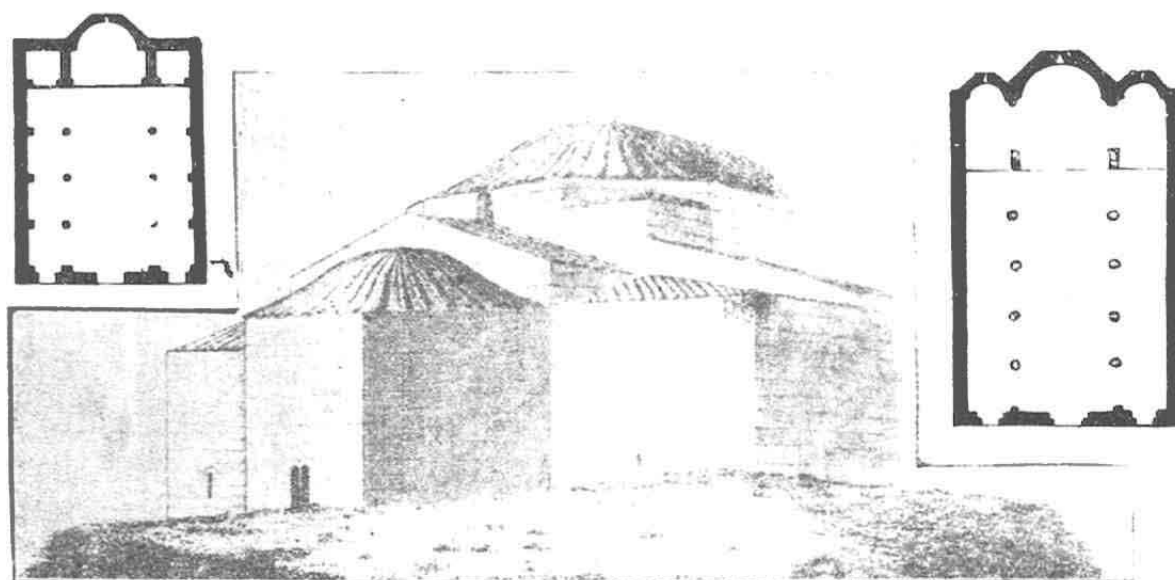

Εἰκ. 4. Κατόψεις τῶν Ναῶν Παντανάσσης (ἀριστερὰ) καὶ Ἁγ. Φιλίππου (δεξιὰ) καὶ ἄποψις ἐκ τοῦ ἱεροῦ τῆς Παντανάσσης σχεδιασθέντα ὑπὸ Couchaud τῷ 1840.

ραι καὶ στερεώτεραι ὡς δεχόμεναι τὴν ὄθησιν, ἣν θὰ ἔδιδεν ὁ ἐν τῷ μέσῳ τοῦ Ναοῦ τρουλλός, ἀλλὰ καὶ θ' ἀπεῖχον κατὰ πολὺ ἀπ' ἀλλήλων.

Ναοὺς ὁμοίου τύπου ἔχομεν ἐν Ἀθήναις: τὸν Ναὸν τῆς Παντανάσσης ἢ τὸ καλούμενον κατὰ τοὺς χρόνους τῆς Τουρκοκρατίας «Μεγάλον Μοναστήρι» ἐν τῇ πλατείᾳ Μοναστηρακίου, καὶ τὴν Βασιλικὴν τοῦ Ἁγίου Φιλίππου παρὰ τὸ Θησεῖον.

Ἐν τῇ ὑπὸ τοῦ Couchaud¹ διδομένη κατόψει τοῦ πρώτου Ναοῦ (εἰκ. 4) παρατηροῦμεν εἰς ἀμφοτέρας τὰς μακρὰς πλευρὰς τὰς αὐτὰς παραστάδας, ὡς καὶ ἐπὶ τοῦ ἡμετέρου Ναοῦ· μετὰ τῆς κατόψεως παρατίθεται ἐν τῇ αὐτῇ εἰκόνι καὶ ἡ ἄποψις τῆς Ἀψίδος τῆς Παντανάσσης, ἥτις ἔχει ἀκριβῶς ὁμοίαν διάταξιν ἐξωτερικῶς πρὸς τὴν Ἀψίδα τοῦ ἡμετέρου Ναοῦ (πρὸβλ. εἰκ. 3), διακρίνεται δὲ καὶ ἡ κυλινδροειδῶς ἀπλουμένη στέγη τοῦ μέσου κλίτους, ἡ ἀπολήγουσα

¹ Βλ. Couchaud, *Choix d'églises byzantines en Grèce*, Paris, 1842, pl. 2 καὶ 4.

ἐκατέρωθεν εἰς γωνίας, αἵτινες ἐσωτερικῶς λαμβάνουσι τὸ σχῆμα μικρῶν σφαιρικῶν κογχῶν (Trompen), αἵτινες τόσην κομψότητα εἰς τὴν στέγην τῶν Ναῶν τοῦ τύπου τούτου προσδίδουσιν ὁμοίας ἀναλογίας παρατηροῦμεν καὶ εἰς τὴν δευτέραν Βασιλικὴν τῶν Ἀθηνῶν, τὸν Ἀγ. Φίλιππον, ἥς τὴν κάτοψιν παραθέτομεν ἐν τῇ αὐτῇ εἰκόνι (δεξιὰ) ἐκ τοῦ ἰδίου Couchaud· ἐνταῦθα βλέπομεν κυρίως ἀναλογίαν τινὰ ὡς πρὸς τὰς λεπτομερείας τῶν εἰς παραστιάδας ἀποληγόντων τοίχων, οἵτινες διαχωρίζουσι τὴν μεγάλην Ἀψίδα ἀπὸ τῆς Προθέσεως καὶ τοῦ Διακονικοῦ καὶ τῶν ἐσωτερικῶν τοίχων τοῦ κυρίως Ναοῦ, οἵτινες εὐρίσκονται εἰς τὴν αὐτὴν περίπου ἀπόστασιν, εἰς ἣν καὶ οἱ ὅμοιοι τοῖχοι τοῦ ἡμετέρου Ναοῦ¹.

Αἱ δύο αὗται Βασιλικαὶ τῶν Ἀθηνῶν, αἵτινες δι' ἀνακαινίσεων ἔχουσι σήμερον παραμορφωθῆ, δύνανται νὰ βοηθήσωσιν ἡμᾶς εἰς τὴν ἀναπαράστασιν τοῦ Ναοῦ τοῦ Ἀρείου Πάγου, οὗτινος εἶνε ἴσως μιμήσεις.

Πολλὴν δυσκολίαν παρέχει ἡ ἐρμηνεία τῶν τοξοειδῶς βαινόντων τοίχων καὶ ἡ χρησιμότης, ἣν ἡδύνατο νὰ ἔχῃ ὁ ὀχετὸς καὶ ὁ εὐρεθεὶς ἐν τῷ μέσῳ πίθος.

Αἱ τοξοειδεῖς βάσεις δὲν δύνανται ἄλλως νὰ ἐξηγηθῶσιν εἰμὴ ὡς λείψανα τοῦ ἐν τῷ μέσῳ τοῦ Ναοῦ Ἀμβωνος· ἐκ τῶν διασωθέντων σημείων δὲν δύναται τις βεβαίως ν' ἀποκαταστήσῃ τὸ ἀρχικὸν αὐτοῦ σχῆμα, πάντως ὅμως θὰ κατελάμβανε τὸ ἀπὸ τῶν δύο ἀνατολικῶς κειμένων τοξοειδῶν βάσεων μέχρι τῆς ἀρχῆς τοῦ ὀχετοῦ τμῆμα τοῦ μέσου κλίτους τοῦ κυρίως Ναοῦ, ἔχων εἰς ἀμφοτέρω τὰ ἄκρα ἡμικυκλικὰς βαθμίδας, λείψανα τῶν ὁποίων εἶνε αἱ διασωθεῖσαι βάσεις· τοιαύτην τοῦλάχιστον διάταξιν (πλὴν τοῦ σχήματος τῶν βαθμίδων), παρουσιάζει καὶ ὁ μόνος ἐν Ἑλλάδι διασωθεὶς ἄμβων τοῦ Ναοῦ τῆς Καλαμπάκας, ὁ δυνάμενος νὰ βοηθήσῃ ἡμᾶς διὰ τὴν ἀναπαράστασιν τοῦ πιθανώτατα μεγαλοπρεπεστέρου καὶ πολὺ μεγαλύτερον χώρον καταλαμβάνοντος Ἀμβωνος τοῦ ἡμετέρου Ναοῦ².

¹ Ὁμοίου τύπου εἶνε καὶ ὁ μικρὸς Ναὸς τοῦ ἐνταῦθα Μετοχίου τοῦ Παναγίου Τάφου, ὁ ἀνακαινισθεὶς μὲν τῷ 1858, διατηρήσας ὅμως πιστότατα τὸ σχῆμα πολὺ παλαιότερου κτίσματος. Εἶνε ρυθμὸς, ὅστις εἶχε, φαίνεται, ἐν Ἀθήναις μεγάλην διάδοσιν κατὰ τὸ δεύτερον ἡμισὶ τῆς πρώτης χιλιετηρίδος, ὅτε ἤρχισαν ἰδρυόμενοι ἐν Ἀθήναις ἴδιοι χριστιανικοὶ Ναοί.

² Τὴν ὑπόθεσιν, ἣν ποιοῦμεθα ἐνταῦθα περὶ τῆς ὑπάρξεως Ἀμβωνος ἐν τῷ Ναῷ τοῦ Ἀρείου Πάγου, στηρίζομεν ἀφ' ἑνὸς μὲν εἰς τὴν ὑπαρξίν ὀχετοῦ, ὃν βλέπομεν ὑπὸ τὸν Ἀμβωνα καὶ ἑτέρου ἀρχαιοτάτου Ναοῦ τῆς Νικοπόλεως (ἴδε κατωτ.) καὶ ἀφ' ἑτέρου εἰς τὸ ὅτι εἶνε ἀδύνατον ἄλλως νὰ ἐρμηνευθῶσιν αἱ ἀνευρεθεῖσαι τοξοειδεῖς βάσεις· μεταγενέστεροι τοῖχοι δὲν εἶνε, διότι εὐρίσκονται ἐπὶ τοῦ ἐπιπέδου τῆς ἀνευρεθείσης πρώτης ἐπιστρώσεως τοῦ ἐδάφους, ὡς βαθμίδες δὲ Ἀμβωνος λαμβανόμενοι παρουσιάζουσι μεγάλην ὁμοιότητα πρὸς τὰς βαθμίδας τοῦ Ἀμβωνος τοῦ Ναοῦ τῆς Καλαμπάκας (βλ. εἰκόνα τοῦ Ἀμβωνος τούτου ἐν Δελτίῳ Γ' τῆς ΧΑΕ σελ. 12 καὶ ἐν Wulff, ἐνθ' ἄνωτ. σ. 478). Ἐν τῇ ἀναπαραστάσει (εἰκ. 5) παρελείψαμεν νὰ συμπληρώσωμεν τὴν πρώτην βάσιν, καθόσον ἐκλαμβάνομεν ταύτην ὡς τὸ δεξιὸν στηρίγμα τῆς ὅλης κλίμακος τοῦ Ἀμβωνος, οὗτινος ὅμως τὸ σχῆμα ἐκ τοῦ ὑπάρχοντος μικροῦ τοίχου εἶνε ἀδύνατον νὰ φαντασθῶμεν. Σύγκρισις πρὸς τοὺς διασωθέντας ἑτέρους Ἀμβωνας Θεσσαλονίκης, Μεδιολάνων, Ραβέννας, Ρώμης κλπ. δὲν ἔχει θέσιν ἐνταῦθα.

Κάτωθεν τοῦ εδάφους ἐφ' οὗ εβαινεν ὁ Ἀμβων ὑπῆρχε *χωνευτήριον* ἢ μέρος ἐνθα ἐκύνοντο τὰ ἡγιασμένα ὕδατα (Βαπτίσματος, Ἀγιασμοῦ κλπ.), ὡς σήμερον ὑπάρχει τοιοῦτον ἐν ταῖς ἡμετέραις Ἐκκλησίαις ἐπὶ τοῦ Ἱεροῦ ὅτι δὲ κάτωθεν τοῦ Ἀμβωνος ὑπῆρχε τοιοῦτον *χωνευτήριον* καὶ οἱ αὐτοὶ εἰς ἀρχαιοτέρους χρόνους δεικνύει ἡ ὑπαρξὶς ὁμοίου ὑπὸ τὸν Ἀμβωνα παλαιοτάτου Χριστιανικοῦ Ναοῦ τῆς Νικοπόλεως, κειμένου παρὰ τὸ Ὡδεῖον τῆς νεκροπόλεως ταύτης τῆς Ἡπείρου¹.

Τὸν ευρεθέντα πίθον ἡ πρέπει νὰ συνδέσῃ τις μὲ τὸ *χωνευτήριον* ἢ νὰ παραδεχθῇ ὡς τεθέντα ἐκεῖ εἰς μεταγενεστέρους χρόνους ἄγνωστον διὰ τίνα αἰτίαν, ὅπερ νομίζω καὶ πιθανώτερον.

Κατὰ ταῦτα τὸ ἀρχικὸν κτίριον δύναται ν' ἀποκατασταθῇ ὡς Βασιλικὴ ἢ δρομικὸς Ναὸς μετ' Ἀμβωνος βυζαντινῶν χρόνων, κατὰ τὸ παρατιθέμενον σχεδιάγραμμα (εἰκ. 5).

3. ΧΡΟΝΟΛΟΓΙΑ ΤΟΥ ΝΑΟΥ

Μετά τὴν περιγραφὴν τῶν ἐρειπίων καὶ τὴν ἀναπαράστασιν τῆς ἀρχικῆς μορφῆς τοῦ Ναοῦ υπολείπεται νὰ ἐξετασθῇ τὸ ζήτημα: εἰς ποίους χρόνους δυνάμεθα τὴν κτίσιν τοῦ Ναοῦ τούτου ν' ἀναγάγωμεν. Ἡ ὑπαρξὶς Ἀμβωνος καὶ ὁ ρυθμὸς τοῦ Ναοῦ οὐδὲν μαρτυροῦσι, καθόσον μέχρι τοῦ ΙΔ' ἀκόμη αἰῶνος βλέπομεν διατηρουμένην τὴν χρῆσιν τοῦ Ἀμβωνος², τὸ αὐτὸ δὲ παρατηροῦμεν καὶ διὰ τὸν ρυθμὸν τῶν δρομι-

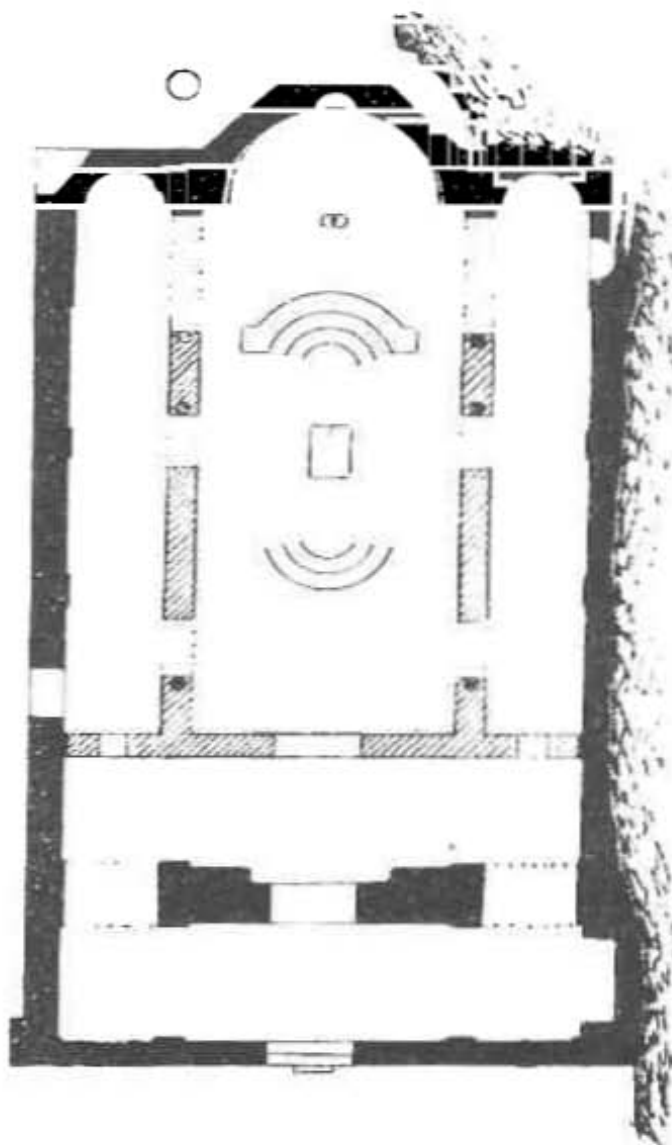

Εἰκ. 5. Ἀρχικὴ μορφή τοῦ Ναοῦ.

(Αποκατάστασις ἐπὶ τῇ βάσει τῶν σημερινῶν ερειπίων καὶ τῶν ὁμοίου σχήματος Ἀθηναϊκῶν Βασιλικῶν).

¹ Βλέπε κάτωφιν Ναοῦ ἐν ΑΕ., 1914, σελ. 266.

² Πρὸς τὸν ἀνωτέρω προσσχθέντα Ἀμβωνα τῆς Βασιλικῆς τῆς ἐν Θεσσαλίᾳ καὶ παρὰ τὰ Μετέωρα Καλαμπάκας, τῆς ἰδρυθείσης τὸν ΙΔ' αἰῶνα.

κῶν Ναῶν, συνήθη μέχρι τῶν χρόνων τῆς Ἀλώσεως εἰς μικροτέρας ἐπαρχιακάς Ἐκκλησίας¹.

Τὰ μόνα ἄρα ἀπομένοντα εἰς ἡμᾶς διὰ τὴν χρονολογίαν στοιχεῖα εἶνε ἡ τοιχοδομία τοῦ Ναοῦ, τὰ ὀλίγα διασωθέντα ἀρχιτεκτονικὰ μέλη, ἡ πρὸς τὸν Ἁγ. Λιονύσιον τιμὴ τῶν Ἀθηναίων καὶ αἱ περὶ τοῦ Ναοῦ του μεταγενέστεραι παραδόσεις.

Ἡ **τοιχοδομία** τοῦ Ναοῦ εἶνε ἐντελῶς διάφορος τῆς τοιχοδομίας τῶν ἐν Ἀθήναις γνωστῶν βυζαντινῶν Ναῶν τοῦ IB' αἰῶνος· εἰς πάντας τούτους βλέπομεν τὴν ἐπάλληλον διαδοχὴν ὀριζοντίων καὶ καθέτων δόμων ἐκ λίθου καὶ πλίνθων, ἣν δὲν παρατηροῦμεν εἰς τὸν ἡμέτερον Ναόν· ἐνταῦθα πλὴν τοῦ ἀρχαίου ὕλικου² βλέπομεν ἀκανονίστως τεθειμένας μεταξὺ τῶν λίθων πλίνθους, διακρινόμενας τῶν ἐπὶ Ναῶν τοῦ IB' αἰῶνος ὁμοίων κατὰ τὸ πάχος³ καὶ τὴν ἀρχαιότερον ὄψιν των, οἷαν παρατηρεῖ τις εἰς μνημεῖα τῶν χρόνων τῆς λεγομένης μεταβατικῆς περιόδου ἀπὸ τῆς ἀρχαιότερας Χριστιανικῆς εἰς τὴν κυρίως Βυζαντινὴν τέχνην (Z' καὶ H' αἰῶνα)· ἡ ὑπαρξὶς δὲ δύο ἐτέρων Βασιλικῶν ἐν Ἀθήναις, τοῦ Ἁγ. Φιλίππου καὶ τῆς Παντανάσσης, αἵτινες διασφύζουσι τὰς ἀνωτέρω παρατεθείσας ὁμοιότητας πρὸς τὸν ἡμέτερον Ναόν καὶ ἔχουσι ὁμοίαν περίπου τοιχοδομίαν, ὑπὸ ἀκαλαίσθητον σήμερον ἐπίχρισμα καλυπτομένην, μαρτυρεῖ ἢ ὅτι εἶνε καὶ οἱ τρεῖς Ναοὶ σύγχρονοι ἢ ὅτι ὁ ἡμέτερος ἐχρησίμευσεν ὡς πρότυπον διὰ τοὺς δύο ἄλλους. Τοὺς ἀνωτέρω Ναοὺς, ἐξ εὐστόχου ἀναλογίας χρονολογημένου κτίσματος τοῦ 871, τῆς κατεδαφισθείσης δηλ. Βασιλικῆς τοῦ Ἁγ. Ἰωάννου Μαγκούτη, ἥς τὰ ἐρεῖπια περιέγραψεν ὁ Couchaud⁴, δέχονται σήμερον ὡς κτίσματα τοῦ II' ἢ ἀρχῶν τοῦ Θ' αἰῶνος⁵· ἂν δὲ δεχθῶμεν, ὅπερ φαίνεται καὶ πιθανώτατον, ὡς πρότυπον τὸν ἡμέτερον Ναόν, δυνάμεθα νὰ ἀναβιβάσωμεν τὴν κτίσιν αὐτοῦ εἰς τὰ τέλη τοῦ Z' ἢ ἀρχὰς τοῦ II' αἰῶνος.

Ἀλλὰ καὶ τὰ ἀνευρεθέντα ἀρχιτεκτονικὰ μέλη καὶ **τ' ἀνάγλυπτα** ἐπ' αὐτῶν κοσμήματα ἄγουσιν εἰς τὸ αὐτὸ συμπέρασμα.

¹ Βλέπε τὰ περὶ Βασιλικῶν κατὰ τοὺς βυζαντινοὺς χρόνους ἐν Wulff, *ἔνθ'* ἀνωτ. II, σελ. 477 κ. ἑ.

² Προβλ. εἰκ. 3. Ἐνθα διακρίνονται ἐπὶ τῶν θεμελίων τῆς Ἀψίδος μεγάλοι πώρινοι τετραγωνικοὶ λίθοι τῆς ἀρχαίων μνημείων εἰλημμένοι· ὡς πρὸς τὴν χρῆσιν ἀρχαίου ὕλικου ὁ ἡμέτερος Ναὸς ἔχει ἀναλογίαν τινὰ πρὸς τὴν λεγομένην μικρὰν Μητρόπολιν τῶν Ἀθηνῶν, ἣν καὶ ἡ διαταξὶς τῶν λίθων ἐπὶ τοῦ θ' τοῦτου μνημείου προδίδει μεταγενεστέρους τοῦ ἡμετέρου Ναοῦ χρόνους· ἡ εὐλογος ἀντιρροῖς ὅτι δὲν διεσώθη ὑψηλὸς τοῖχος διὰ νὰ διακρίνη τις ἀσφαλῶς τὰ τῆς τοιχοδομίας καὶ ὅτι εἰς τὸ διασωθὲν ὕψος καὶ οἱ λοιποὶ Ναοὶ τῶν Ἀθηνῶν παρουσιάζουσιν ὁμοίαν τοιχοδομίαν, δὲν δύναται νὰ ληφθῇ ὑπ' ὄψιν, καθόσον ἐπὶ τοῦ ἡμετέρου Ναοῦ παρατηρεῖται καλλιτεχνικωτέρα πῶς κατὰ τὴν ἐκτέλεσιν καὶ τὴν συναρμογὴν τῶν λίθων ἢ χρῆσις τοῦ ἀρχαίου ὕλικου.

³ Τὸ πάχος τῶν πλίνθων τοῦ ἡμετέρου Ναοῦ εἶπε 0,01-0,03 μ. ἀπέναντι 0,03 μ. πάχους τῶν ἐπὶ τῶν τοίχων πλίνθων τῶν Ναῶν Καπνικαρέας, Ἁγ. Θεοδώρων κλπ.

⁴ Couchaud, *ἔνθ'* ἀνωτ., Pl. V καὶ VI.

⁵ Βλέπε Wulff, *Altchr. und Byzant. Kunst*, II, σ. 477.

Ὑπὸ τὸ ἔδαφος τοῦ Ναοῦ ἀνευρέθησαν πρῶτον παλαιὰ ἀρχιτεκτονικὰ μέλη, ἥτοι συντρίμματα ἐξ ἐλληνικῶν καὶ ρωμαϊκῶν ραβδωτῶν καὶ στρογγύλων κορμῶν κιόνων προερχόμενα καὶ τεθραυσμένα κιονόκρανα, ὧν δύο, τὰ σπουδαιότερα, τὸ ἀριστερὰ ἰωνικὸν καὶ δεξιὰ μέγα κιονόκρανον, ἔχον μεταξὺ τῶν ἐλίκων ἀνθέμιον, παραθέν ἐνταῦθα (εἰκ. 6). Ἡ εὐρεσις τούτων ἀποδεικνύει ὅτι ἐγένετο μεγάλη χρῆσις ἀρχαίου ἱλικοῦ πρὸς διακόσμησιν τοῦ Ναοῦ, ὅπερ δεικνύει πλησιεστέραν ὅπωςδήποτε πρὸς τὴν ἀρχαιότητα ἐποχὴν.

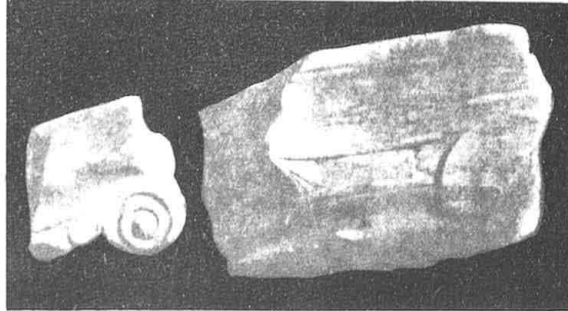

Εἰκ. 6.

Ἰλυπτά χριστιανικῶν χρόνων ἀνευρέθησαν σχετικῶς ἐλάχιστα καὶ τὰ χαρακτηριστικώτερα τούτων παραθέντα ἐν εἰκ. 7 καὶ 8.

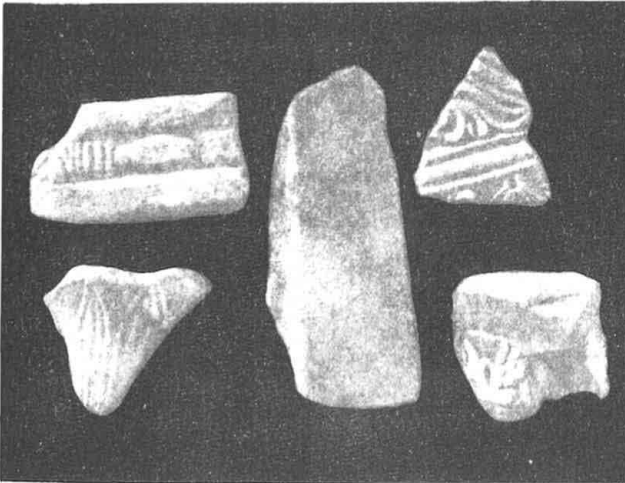

Εἰκ. 7. Τεμάχια γλυπτῶν ἀρχιτεκτονικῶν μελῶν ἐν τῷ Ναῷ κατὰ τὴν σκαφὴν εὐρεθέντα.

Εἰς τὴν κάτω σειρὰν τῆς εἰκ. 7 διακρίνονται τρία μῆματα κιονίσκων, ἥτοι τοῦ ἐν τῷ μέσῳ πολυγωνικοῦ κορμοῦ καὶ δύο ἑκατέρωθεν τεθραυσμένων κιονοκράνων, κοσμουμένων τοῦ μὲν στρογγύλου ἀριστερὰ διὰ λογχοειδῶν φύλλων ὑδροβίου φυτοῦ (feuilles d'eau), τοῦ δὲ τετραγώνου δεξιὰ διὰ κλήματος διαθέοντος ἐλικοειδῶς τὴν κάτω

ζώνην καὶ ἀπολήγοντος ἑκατέρωθεν εἰς ἐναλλασσόμενα φύλλα καὶ καρποὺς ἀμπέλου. Εἰς τὴν ἄνω σειρὰν διακρίνεται ἀριστερὰ μὲν τμήμα ἐπιμήκους ταινίας κοσμουμένης ἐν τῷ μέσῳ δι' ἀστραγάλου παραδόξου μεταγενεστέρου μετασχη-

ματισμοῦ. δεξιὰ δὲ τμήμα ἀναγλύπτου κοσμήματος χωριζομένου διὰ τριπλῆς ἐν τῷ μέσῳ ταινίας καὶ ἔχοντος ἄνω μὲν ῥίξια ἀποληγούσαν εἰς τρίφυλλον ἀκανθοειδὲς κόσμημα, κάτω δὲ εἶδος ρόδακος ἢ ἀκτινωτοῦ κοσμήματος καλυπτομένου κατὰ τὸ ἥμισυ ὑπὸ τῆς ταινίας καὶ ἔχοντος ἐν τῷ μέσῳ βαθεῖαν ὀπήν.

Τὰ γλυπτὰ τῆς εἰκόνης ταυτῆς δύνανται ν' ἀποδοθῶσιν εἰς τὸν μαρμαρένον Ἀμβώνα ἢ εἰς ἀρχαίας χριστιανικῆς μορφῆς Τέμπλον. Τὰ διακοσμητικὰ τῶν θέματα καὶ ἰδίως ὁ ἀστράγαλος — μεθ' ὅλον τὸν ἐκφυλισμὸν του — πείθουσιν

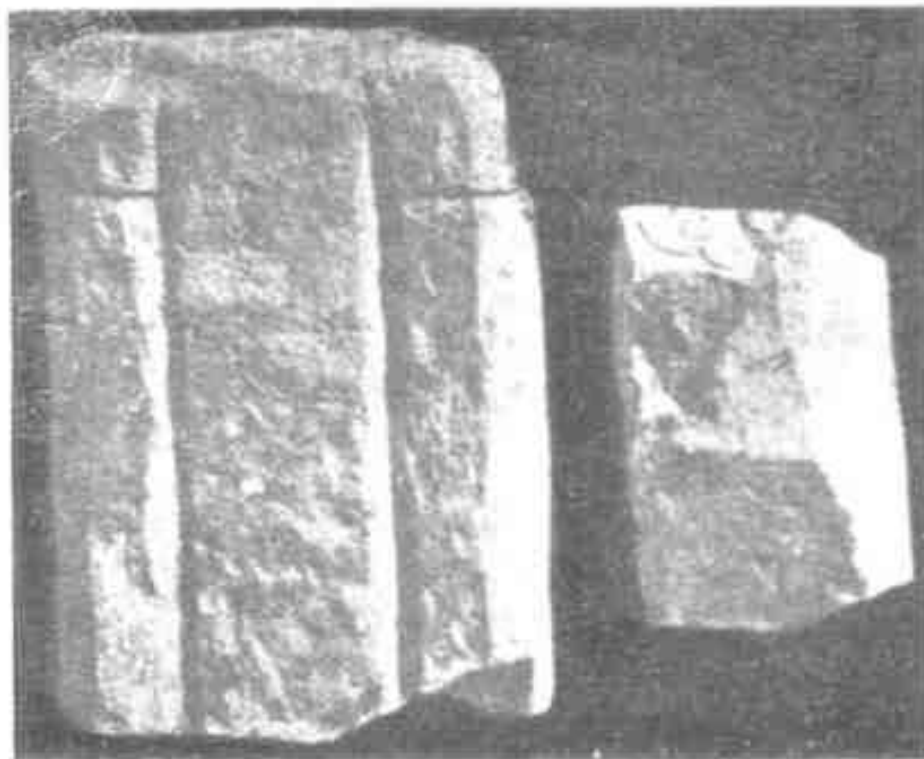

Εἰκ. 8.

ὅτι ἐγένοντο εἰς χρόνους πλησιεστέρους πρὸς τὴν ἀρχαιότητα, τὰ δὲ ὀδρόβια φύλλα, οἱ καρποὶ ἀμπέλου καὶ τ' ἀκανθοειδῆ κοσμήματα, τὰ συμμετρικῶς διὰ ταινιῶν χωριζόμενα, εἶνε δείγματα τῆς ἐπιδράσεως τῆς ἀρχαίας παραδόσεως καὶ τέχνης ἄλλως τε ἐν Ἀθήναις ἔχοντες διὰ τὴν χριστιανικὴν γλυπτικὴν δύο περιόδους σαφῶς διακρινόμενας ἀπ' ἀλλήλων: τὸν Ε'-Η' αἰῶνα καὶ τὸν Γ' ἕως τέλους τοῦ ΙΒ' αἰῶνος καὶ ἡ μὲν πρώτη περίοδος ἴσταιται ὑπὸ τὴν ἐπίδρασιν τῆς ἀρχαίας τέχνης, ἡ δὲ δευτέρα ὑπὸ τὴν προβληματικὴν εἰσέτι ἐπίδρασιν τῆς ἀραβικῆς¹.

Εἰς τὸν ἡμέτερον Ναὸν ἀνευρέθησαν καὶ τῆς 6' περιόδου ἀρχιτεκτονικά μέλη, ὡς εἶνε δύο τεμάχια (εἰκ. 8), ἐξ ὧν τὸ μὲν ἀριστερὰ εἶνε συνήθης

¹ Πρὸς περὶ τῆς βυζαντινῆς γλυπτικῆς τὴν ἐσχάτως ἐκδοθεῖσαν μελέτην τοῦ Brehner, *Nouvelles recherches sur l'histoire de la sculpture byzantine en Nouv. archives des Missions scient., Nouv. Serie.* 1913. Fasc. 9, ἐνθα καὶ περὶ τῶν συνθέτων κιονοκρανῶν τῶν κοσμομένων δι' ἀκάνθου καὶ *feuilles d'eau* εἰς διάφορα μνημεῖα τῶν Ἀθηνῶν ευρισκομένων (Ἀγ. Ἀποστόλου, Λαφνίον κλπ.) γίνεται λόγος, ὅτινα ἀνάγονται ὑπ' αὐτοῦ εἰς τὸν Ε' αἰῶνα, κατὰ τὸν Millet ἢ κατασκευὴ ὅμως τοιούτων κιονοκρανῶν, νομιζόμεν ὅτι εἶνε καθαρά μίμησις Ἑλληνιστικῆς τέχνης τοιούτων, ὡς ἀποδεικνύουσι μετὰ τὸ ἄλλων καὶ δύο κιονόκρανα ἀνέκδοτα ἐν τῇ Στοᾷ Ἀττάλου υπάρχοντα, ἐξακολουθεῖ δὲ ἡ κατασκευὴ τοιούτων μέχρι τοῦ Ζ' αἰῶνος. Τὸ ἡμέτερον εἶνε γεγλυμένον ἐπὶ τῆς κορυφῆς ἐν εἶδει ῥίξιος ἰωνικοῦ κιονοκρανοῦ καὶ ἀπολήγει εἰς εἶδος τι ὀφθαλμοῦ εἶνε δὲ ὅντος κατασκευασμένου καὶ δύναται ἄριστα νὰ ἐκληφθῇ καὶ ὡς τμήμα ῥίξιος

διπλοῦς κιονίσκος διλόβου παραθύρου τοῦ ἱεροῦ ἢ πλευρᾶς τινος τοῦ Ναοῦ¹, τὸ δὲ δεξιὰ ὁμοίως σύνηθες ἐπίθημα (*imposte*) κιονίσκου διασῶζον κατὰ τὴν μίαν πλευρὰν ἐλλιπὲς τρίφυλλον ἀκανθωτὸν κόσμημα συνήθους τεχνοτροπίας τῆς 6' περιόδου· ἡ εὗρεσις τούτων, συνδυαζομένη πρὸς ὅσα ἀνωτέρω περὶ τῶν δύο ἐπιστροφῶν τοῦ ἐδάφους εἵπομεν, μαρτυρεῖ ἀνακαίνισιν τινα τοῦ Ναοῦ, κατὰ τὴν περίοδον ταύτην.

Πρὸς τὴν χρονολογίαν τέλος, ἦν ἀποδίδομεν εἰς τὸν Ναὸν τοῦτον, συμφωνοῦσι καὶ αἱ περὶ τοῦ Ἁγίου Διονυσίου καὶ τοῦ ἐν Ἀθήναις ὑπάρχοντος Ναοῦ του *μαρτυρίαι*.

Τὸν Ἅγιον Διονύσιον ἤρχισαν τιμῶντες οἱ Ἀθηναῖοι — ὡς καὶ πᾶσαι αἱ χριστιανικαὶ κοινότητες — κυρίως ἀπὸ τῆς ἐποχῆς, καθ' ἣν ἐνεφανίσθησαν ἐν τῇ χριστιανικῇ φιλολογίᾳ τὰ εἰς τὸν Ἀρεοπαγίτην ἀποδοθέντα συγγράμματα «περὶ μυστικῆς θεολογίας»²· ταῦτα ἐγένοντο τὸ πρῶτον γνωστὰ τῷ 531 κατὰ τὰς μονοφυσιτικὰς ἔριδας, εἰτα δὲ σχολιασθέντα φέρονται ἐν μεγίστῃ τιμῇ ὑπὸ Μαξίμου τοῦ Ὁμολογητοῦ († 662)³ καὶ χρησιμεύουσιν ὡς ἀποδείξεις τῶν περὶ φύσεων τοῦ Χριστοῦ συζητήσεων ἐν τῇ 7' Οἰκουμενικῇ Συνόδῳ (680), ἐν ἣ ἔλαβε μέρος καὶ ὁ τότε Μητροπολίτης Ἀθηνῶν Ἰωάννης⁴· φαίνεται δ' ὅτι τοπικὴ φιλοτιμία ὥθησε κατὰ τοὺς χρόνους ἐκείνους τοὺς Ἀθηναίους εἰς τὴν ἰδρύσιν μεγαλοπρεποῦς Ναοῦ ἐπ' ὀνόματι τοῦ Ἀρεοπαγίτου, δὲν εἶνε δὲ ἀπίθανον νὰ συνετέλεσε πρὸς τοῦτο καὶ χορηγία τις τῆς αὐλῆς τοῦ Βυζαντίου, ἀφ' οὗ μάλιστα τότε συμπίπτει καὶ ἡ ἔλευσις τοῦ Κωνσταντοῦ Β' εἰς Ἀθήνας καὶ ἡ ἐνταῦθα διαχείμασις αὐτοῦ (τῷ 663) πρὸ τῆς κατὰ τῶν Ἀράβων τῆς Σικελίας ἐκστρατείας.

Δυστυχῶς δὲν ὑπάρχουσι περὶ τοῦ Ναοῦ μαρτυρίαι σύγχρονοι μόνις εἰς τὴν βοῦλλαν τοῦ Πάπα Ἰννοκεντίου τοῦ Γ' τῷ 1209 ἀναφέρεται τὸ πρῶτον ὁ Ναὸς τοῦ Ἀρεοπαγίτου⁵ καὶ κατὰ τὸν 13' αἰῶνα ἔχομεν τὰς ἀνωτέρω παρα-

ἰωνικοῦ κιονοκράνου, καθόσον τὰ κιονίδια ταῦτα ἔχουσιν ἀείποτε διακοσμητικὸν χαρακτῆρα, τιθέμενα μάλιστα ἐπὶ τοῦ μαρμαρίνου Τέμπλου πολλάκις ἄνευ οὐδενὸς ἐπιθήματος (βλ. Wulff, *Hosios Lukas, Die Baukunst*, εἰκ. 6, σελ. 9).

¹ Πρβλ. μονογραφίαν Strzygowski περὶ Καισαριανῆς, ἐν Ἀρχ. Ἐφημ. τοῦ 1902. σελ. 71.

² Οὐδεμία ἀμφιβολία δύναται νὰ ὑπάρχῃ ὅτι τότε ἤρχισαν οἱ Ἀθηναῖοι τιμῶντες τὸν πρῶτον αὐτῶν ἐπίσκοπον, ὅστις, κατὰ τὸν Εὐσέβιον, «ὑπὸ τοῦ Ἀποστόλου Παύλου προετραπεί ἐπὶ τὴν πίστιν... πρῶτος τῆς Ἀθήνησι παροικίας τὴν ἐπισκοπὴν ἐγκεχεῖριστο» (Εὐσεβ. Ἐκκλ. ἱστ. Βιβλ. Δ' κεφ. 23, ἐκδ. Schwartz σελ. 158)· ἡ παράδοσις περὶ Ἱεροθέου, ὡς πρῶτου ἐπισκόπου Ἀθηνῶν καὶ ὡς διδασκάλου τοῦ Διονυσίου εἶνε προφανῶς μεταγενεστέρη, ἢ δοθεῖσα ὁμῶς ὑπὸ Γ. Δέρβου ἐρμηνεία (ἐν *πρυταν. λόγῳ*, 1913 σελ. 10 κ. ἐ.) εἶνε ὁμολογουμένως λίαν αὐθαίρετος.

³ Πρβλ. Bardenhewer, *Patrologie*, 1910⁸ σελ. 163 κ. ἐ.

⁴ Βλέπε Γρηγοροβίου, Ἱστορία τῆς πόλεως Ἀθηνῶν, κατὰ μετάφρ. Λάμπρου, σελ. 168 καὶ Migne, P. L. τόμ. 215, σελ. 1560.

⁵ Πρβλ. Γρηγοροβίου, αὐτόθι, σελ. 409.

τεθείσας μαρτυρίας τοῦ Spon καὶ ἄλλων περιηγητῶν ἐν τῇ ἐπιστολῇ τοῦ Πάπα ὁ Ναὸς ἀναγράφεται ὡς Ἐκκλησία ἀξία λόγου, ἐν ᾗ εἰς τὰς μεταγενεστέρας μαρτυρίας γίνεται λόγος περὶ μικροῦ Ναοῦ, συνεχομένου μετὰ τῶν ἐρειπίων ἀρχαιοτάτης Ἐκκλησίας καὶ παρὰ τὴν ἀρχιεπισκοπικὴν οἰκίαν κειμένου. Ἡ ἀνωτέρω γενομένη περιγραφή τῶν ἐρειπίων, νομίζομεν, ὅτι οὐδεμίαν καταλείπει ἀμφιβολίαν ὅτι οἱ περιηγηταὶ τοῦ ΙΖ' αἰῶνος εὗρον ἡρειπωμένον τὸν μέγαν Ναὸν τοῦ Ἀρεοπαγίτου, ὅτι εἶδον μικρὸν παρεκκλήσιον, ὅπερ πιθανώτατα ἦτο τὸ συνεχόμενον πρὸς τὴν Β. πλευρὰν κτίσμα τὸ ἰδρυθὲν ἴσως καὶ τιμώμενον ἐπ' ὀνόματι τοῦ Ἀρεοπαγίτου μετὰ τὴν ἐρείπωσιν τοῦ μεγάλου Ναοῦ καὶ ὅτι τὸ ἀρχιεπισκοπικὸν οἶκημα ἔκειτο πρὸς τὰ ΒΑ. τῶν ἐρειπίων τούτων.

Ἡ κατερείπωσις τοῦ μεγάλου Ναοῦ ἐγένετο πάντως κατὰ τοὺς τελευταίους χρόνους τῆς Φραγκοκρατίας ἢ τὰς ἀρχὰς τῆς Τουρκοκρατίας· ἂν σεισμὸς ἢ ἄλλη τις αἰτία συνετέλεσε πρὸς τοῦτο δὲν δύναται τις βεβαίως μετὰ πιθανότητος νὰ δισχυρισθῇ, ἐν ὧσιν ἐλλείπουσι γνησίως μεμαρτυρημένα παραδόσεις καὶ ἡ πτώσις τοῦ βράχου τοῦ Ἀρείου Πάγου προδίδει πολὺ ἀρχαιότεραν ἐποχὴν τῆς ἐποχῆς ἣν ἀποδίδουσιν εἰς ταύτην τὰ περίφημα Ἀναργύρεια καλούμενα ἀποσπάσματα¹.

Συμπέρασμα:

Ἐκ τῆς περιγραφῆς ἄρα τῶν ἐρειπίων καὶ τῶν ἀνωτέρω παρατεθεισῶν ἀποδείξεων συνάγεται, ὅτι τὰ πρὸς τὰ ΒΑ. τοῦ Ἀρείου Πάγου ἐρείπια εἶνε αὐτὸς ὁ Ναὸς τοῦ Ἀρεοπαγίτου, καὶ ὅτι ὁ δορικὸς οὗτος Ναὸς ἰδρύθη πιθανώτατα τὸν Ζ' ἢ ἀρχὰς τοῦ Η' αἰῶνος, ὡς ἡ τοιχοδομία, ἡ σύγκρισις αὐτοῦ πρὸς τὰς δύο ἀρχαιότερας Βασιλικὰς τῶν Ἀθηνῶν, ἡ ἐξέτασις τῶν ἀνευρεθέντων γλυπτῶν καὶ αἱ περὶ τοῦ Ναοῦ καὶ τοῦ Ἀγ. Διονυσίου καθόλου παραδόσεις ἀποδεικνύουσιν. Ὁ Ναὸς κατὰ τὸν Ι' ἢ ΙΑ' αἰῶνα ἀνεκαινίσθη, ὡς ἡ διασωθεῖσα μικρὰ ἐπίστρωσις τοῦ ἐδάφους καὶ γλυπτὰ τινὰ δεικνύουσι καὶ ὅτι κατὰ

¹ Βλέπε τὴν περὶ τῶν ἀποσπασμάτων τούτων, τῶν ἐκδοθέντων ὑπὸ Πιττακῆ, συζήτησιν καὶ βιβλιογραφίαν ἐν τῇ «Ἱστορίᾳ τῶν Ἀθηναίων» ὑπὸ Καμπούρογλου, τόμ. Α' σελ. 61 κ. ἐ. Ἡ μαρτυρία, καθ' ἣν «τῷ ἔτει τούτῳ (τῷ 1601 ἢ ὡς ἄλλως συμπληροῦται τῷ 1651 ἢ 1701) σεισμὸς μέγας ἐγένετο καὶ ἅπαντες οἱ οἶκοι ἐσείσθησαν καὶ ἡ ἐκκλησία τοῦ Ἀγ. Διονυσίου εἰς δύο ἐσχίσθη καὶ ὁ τοῦ ἀρχιερέως οἶκος κλόνῳ μέγῳ καὶ λίθῳ ἐκ τοῦ βράχου προσβλήθεις τὸ ἀνώγειον ἐκρημνίσθη κλπ.», ἦν καὶ ὁ Mommsen μετεχειρίσθη (ἐν *Athens christianae*, σελ. 44) καὶ ἂν ληφθῇ ὡς γνησία, δὲν ἀποδεικνύει τίς τῶν δύο Ναῶν «ἐσχίσθη εἰς δύο», ἡ δὲ ἀναφερομένη ὡς «κρημνισθεῖσα κατὰ τὸ ἀνώγειον» ἀρχιερατικὴ οἰκία ἠδύνατο νὰ ὑπάρχῃ καὶ εἰς τὰς δύο ἐποχάς, ἀφ' οὗ εἶνε σχεδὸν βέβαιον, ὅτι μετὰ τὴν ἐκδίωξιν τοῦ Μητροπολίτου ἐκ τῆς Ἀκροπόλεως ὑπὸ τῶν Φράγκων, ὁ ὀρθόδοξος Μητροπολίτης εἶχε τὸ οἶκημα «παρὰ τὰ πρὸς Β. τοῦ Ἀρείου Πάγου ἐρείπια τῆς Ἐκκλησίας τοῦ Ἀρεοπαγίτου» (βλέπε Νεροῦτσον, εἰς «Μνημεῖα Ἀθηνῶν» Καμπούρογλου, τόμ. Β' σελ. 178) μέχρι τῶν χρόνων τῆς Τουρκοκρατίας καὶ μάλιστα μέχρι τῆς ἀλώσεως τῆς Ἀκροπόλεως ὑπὸ τῶν Βενιτῶν τῷ 1687.

τοὺς τελευταίους χρόνους τῆς Φραγκοκρατίας ἢ τὰς ἀρχὰς τῆς Τουρκοκρατίας κατεστράφη, ἔνεκα ἀγνώστου εἰς ἡμᾶς αἰτίας, τότε δὲ παρὰ τὰ ερεῖπια τοῦτου ἰδρυθῆ παρεκκλήσιον ἐπίσης ἐπ' ὀνόματι τοῦ Ἁγ. Λιονυσίου τιμώμενον καὶ κείμενον παρὰ τὸν καὶ πρότερον ἴσως Β.Λ. τοῦ Ναοῦ κείμενον ἀρχιεπισκοπικὸν οἶκον.

Β' ΟΙ ΥΠΟ ΤΟ ΕΔΑΦΟΣ ΤΟΥ ΝΑΟΥ ΤΑΦΟΙ ΚΑΙ ΤΑ ΕΝ ΑΥΤΟΙΣ ΕΥΡΗΜΑΤΑ

Ι. ΤΑ ΦΟΙ

Ἡ ἐκσκαφὴ τοῦ εδάφους τοῦ Ναοῦ ἀπεκάλυψε πλὴν τῶν ἀνωτέρω ἐρμηνευθέντων θεμελίων τῶν ἐσωτερικῶν τοίχων, τοῦ ὀχετοῦ καὶ ἄλλων καὶ ὀκτὼ

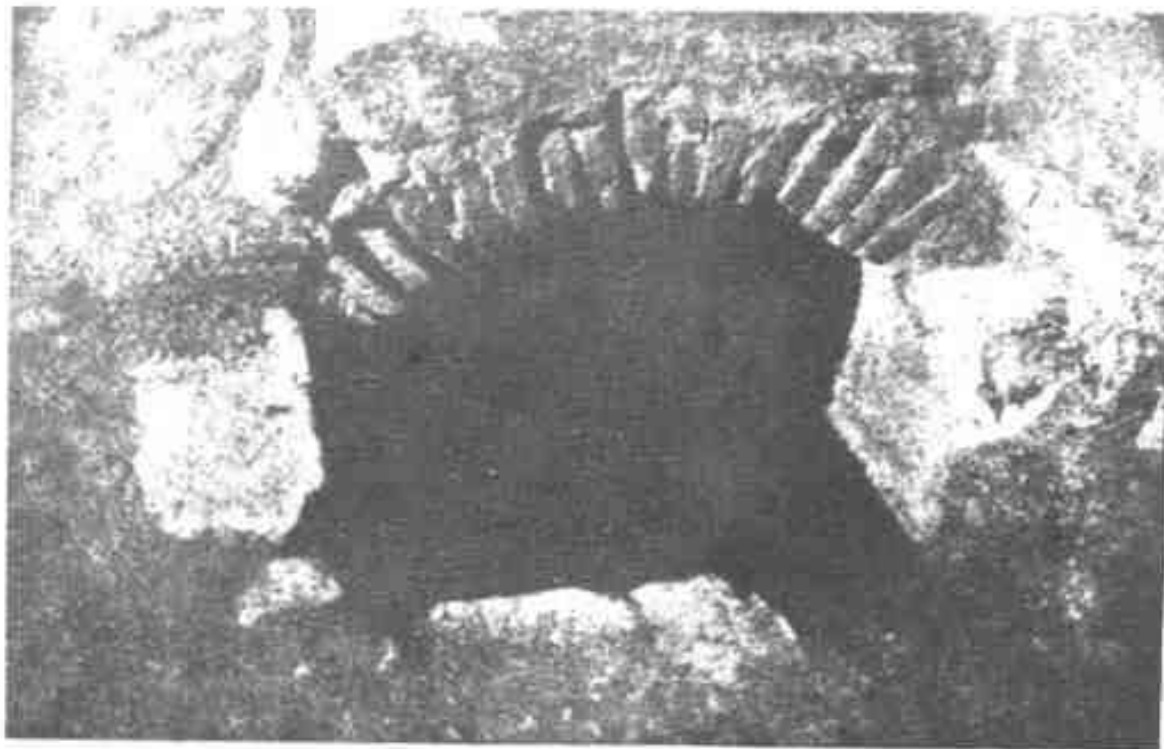

Εἰκ. 9. Ἡ καμὰρα τοῦ τάφου Η.

τάφους, ἐκτισμένους εἰς τὰ διάφορα τοῦ Ναοῦ μέρη¹, ἐξ ὧν οἱ μὲν τέσσαρες ἔχουσι θολωτὸν στέγασμα ἢ καμάραν, διατηρηθεῖσαν ἀκεραίαν εἰς ἓνα μόνον τάφον (εἰκ. 9, τάφος Η), οἱ δὲ λοιποὶ εἶνε κοινοὶ τετράγωνοι τάφοι, οὓς ἐκάλυπτε πιθανώτατα ἐπιμήκης πλάξ, ὡς εὐρέθη τοιαύτη εἰς τὸν τάφον Ε.

Τὸ βάθος τῶν ποικίλλει ἀπὸ 1,32 - 0,60 μ., ὡς σημειοῦται ἐν τῇ κατόψει· εἶνε ἐπιμελῶς ἐκτισμένοι διὰ λίθων καὶ πλίνθων ἢ μόνον διὰ πλίνθων (Τάφοι:

¹ Βλέπε κατόψιν τοῦ Ναοῦ (εἰκ. 2), ἐν ᾗ σημειοῦνται οἱ ὀκτὼ τάφοι διὰ κεφαλαίων γραμμάτων καὶ δηλοῦνται διὰ τόξου τινες τῶν τάφων ἔχουσι καμάραν· ὁμοίως σημειοῦνται οἱ ἔχοντες διὰ πλίνθων ἐπιστρώσιν τάφοι.

Β, Δ, Ε), καὶ εἰς τοὺς πλείστους ἐξ αὐτῶν ὑπάρχει μικρὰ κλίμαξ ἐκ μιᾶς ἢ δύο βαθμίδων, δι' ὧν κατέρχεται τις εἰς τὸ ἔδαφος τοῦ τάφου. Τὸ ἔδαφος τοῦτο ἢ εἶνε φυσικὸν ἢ εἶνε ἐπεστρωμένον ἐπιμελῶς διὰ πλίνθων βυζαντινῆς ἐποχῆς ἐν τοῖς τάφοις Δ, Ε, Ζ καὶ Θ· εἰς τὸν τάφον Ζ τὸ ἀπὸ τοῦ ἔδαφους μέχρι τῆς 6' βαθμίδος μέρος τῆς εἰσόδου κοσμεῖται ὑπὸ δύο κιονίσκων, προφανῶς ἐξ ἱλικοῦ τοῦ Ναοῦ εἰλημμένων.

Ἡ διάταξις των εἶνε μὲν ἐν πολλοῖς ἀσύμμετρος καθ' ἑαυτήν, τοποθετοῦν-

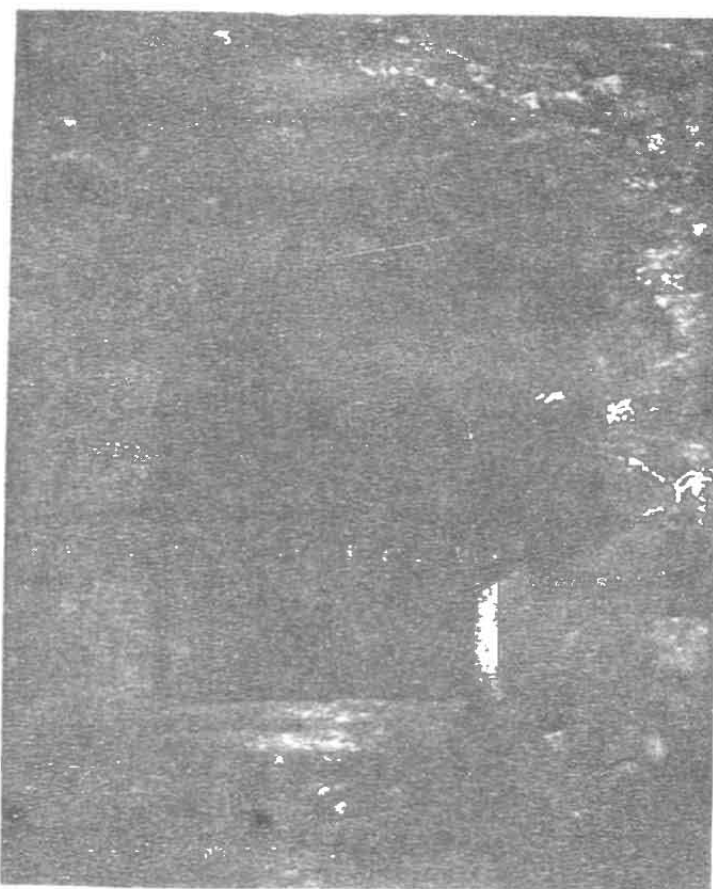

Εἰκ. 10. Τὸ Κοιμητήριον τοῦ ἐξωτερικοῦ Νάρθηκος.

ται ὅμως οἱ τάφοι εἰς ὠρισμένα τοῦ Ναοῦ μέρη, ἥτοι ὁ μέγιστος τούτων ὑπὸ τὸν ἐξωτερικὸν Νάρθηκα, τρεῖς ὑπὸ τὸν ἐσωτερικὸν καὶ ἀνὰ δύο εἰς τὰ πλάγια κλίτη τοῦ Ναοῦ· κάτω τοῦ μέσου κλίτους οὐδεὶς τάφος εὐρέθη.

Ἡ χρησιμοποίησις τῶν τάφων τούτων δὲν φαίνεται νὰ ἦτο ὁμοία· τὸν μὲν μέγαν τάφον τοῦ ἐξωτερικοῦ Νάρθηκος ἐχρησιμοποίησαν πιθανώτατα ὡς Κοιμητήριον, ὅπου ἀπέθετον τὰ ὀστέα, τὸν μεσαῖον τάφον τοῦ ἐσωτερικοῦ Νάρθηκος (τάφος Γ) καὶ δύο τῶν κλιτῶν (τάφος Ζ καὶ Η) διὰ ταφὴν πλειόνων τοῦ ἐνὸς τοὺς δὲ ἄλλους τάφους (Β, Ε, Δ καὶ Θ) διὰ ταφὴν ἐνὸς μόνου σώματος.

Ὁ ἐπιμελέστερον ἐκτισμένος τάφος εἶνε τὸ Κοιμητήριον τοῦ Νάρθηκος (εἰκ. 10)· καμαρωτὴ στέγη, ἥς

ἵχνη μόνον κατὰ τὰ πλάγια μέρη διεσώθησαν, ἐστέγαζε τοῦτον, εἰς ἀμφοτέρας δὲ τὰς μακρὰς πλευρὰς παρατηρεῖ τις ἀνὰ τρεῖς συμμετρικὰς ὁπὰς, ὧν μία διακρίνεται ἀριστερὰ τῆς εἰκόνης 10, δι' ἐπιχρίσματος ἐπιμελῶς κατεσκευασμένας καὶ προωρισμένας ἵσως ἵνα τοποθετῶνται ἐκεῖ λύχνοι, οὓς ἤναπτον κατὰ τὴν ἀνακομιδὴν τῶν ὀστέων καὶ τὴν ἐπὶ τοῦ Κοιμητηρίου ἐναπόθεσίν των· τοιαῦται ὁπαὶ εἰς οὐδένα τῶν ἄλλων τάφων διακρίνονται. Τοῦ Κοιμητηρίου τούτου αἱ μακροὶ πλευραὶ εἶνε διὰ πελεκητῶν λίθων ἐπιμελῶς ἐκτισμέναι, χρῆσις δὲ πλίνθων γίνεται μόνον διὰ τὴν καμαρωτὴν στέγην, τὸ σχῆμα τῆς ὁποίας δύναται τις

νὰ φαντασθῇ, ἂν παραβάλλῃ τὴν ὁμοίαν καμάραν τοῦ τάφου Η, ἣν ἀνωτέρω ἐν εἰκόνι 9 παρεθέσαμεν.

Κατὰ τὴν ἐνεργηθεῖσαν ἐκσκαφὴν εὐρέθησαν πάντες οἱ τάφοι πεπληρωμένοι ὀστέων καὶ μάλιστα κρανίων· μετὰ τῶν ὀστέων δὲ τούτων ἀνευρέθησαν πολλὰ θραύσματα ἀγγείων διαφόρων εποχῶν καὶ τρεῖς ἐπιγραφαί, περὶ τῶν ὁποίων κατωτέρω θὰ ὁμιλήσωμεν.

Γεννᾶται ἤδη τὸ ἐρώτημα: πῶς δυνάμεθα τοὺς τάφους τούτους νὰ ἐρμηνεύσωμεν. Ἡ ὅλη, δι' ἣς εἶνε ἐκτισμένοι καὶ ἰδίως αἱ πλίνθοι εἶνε μὲν διαφόρων εποχῶν ἀλλὰ τὸ πλεῖστον τούτων καὶ μάλιστα αἱ ἐπιστρώσεις τοῦ ἐδάφους ἔχουσι τὰ συνήθη δρεπανοειδῆ σχήματα τὰ παρατηρούμενα εἰς κεράμους τῶν Βυζαντινῶν Ναῶν τῶν λεγομένων δύο τελευταίων περιόδων τῆς βυζαντινῆς τέχνης ἀπὸ τοῦ Γ' αἰῶνος καὶ ἐφεξῆς· τοιοῦτοι μάλιστα τεθραυσμένοι κέραμοι, ἔχοντες ὅμοια σχήματα τῶν ἐπὶ τοῦ ἐδάφους τῶν τάφων πλίνθων, εὐρέθησαν πολλοὶ ὑπὸ τὸ ἔδαφος τοῦ Ναοῦ, μαρτυροῦντες καὶ τὴν ἀνακαίνισιν τοῦ Ναοῦ, ὥς ἀνωτέρω εἶπομεν. Ὅτι ὅμως παρατηρεῖται εἰς τοὺς διὰ πλίνθων ἐπεστρωμένους τάφους δὲν παρατηρεῖται καὶ εἰς τοὺς τρεῖς ἄλλους καμαρωτούς· ἐκεῖ αἱ πλίνθοι, δι' ὧν σχηματίζονται αἱ καμάραι, εἶνε παχύτεραι καὶ σχεδὸν ὅμοιαι μετὰ τῶν καὶ πρὸς τὰς ἐπὶ τοῦ τοίχου τῆς Ν. πλευρᾶς ἐκτισμένας, διακρίνονται δὲ καὶ ἴχνη κιτρινίου ἀσβεστοκονιάματος· δὲν ἀπέχει δ' ἴσως τῆς ἀληθείας ἡ ὑπόθεσις, ὅτι αἱ δεύτεροι εἶνε ἀρχαιότεροι τῶν πρώτων, δυνάμενοι νὰ χρονολογηθῶσιν ὥς τάφοι σύγχρονοι ἢ ὀλίγω μεταγενέστεροι τοῦ ἀρχικοῦ Ναοῦ, οἱ δὲ διὰ πλίνθων ἐπεστρωμένοι ὥς τάφοι ἐπὶ Φραγκοκρατίας ἢ καὶ ὀλίγω πρότερον κατασκευασθέντες ¹.

Πάντες οἱ τάφοι διασφύζουσι τὰ ἴχνη τῆς συλήσεως κατὰ τοὺς Τουρκοὺς χρόνους, φαίνεται δ' ὅτι ἐχρησιμοποιοῦντο τότε ὑπὸ τῶν Χριστιανῶν ὥς Κοινοτάφια κατὰ τινὰ σφαιρὴν ἢ νόσον ἐνσκήψασαν ἐν Ἀθήναις ², ἐκ τούτου δ' ἐξηγεῖται τὸ πλῆθος τῶν εὐρεθέντων ἐντὸς αὐτῶν ὀστέων καὶ κρανίων· εἶνε δὲ περιττὸν νὰ σημειωθῇ ἐνταῦθα ὅτι ἡ συνήθεια τῆς ταφῆς ἐντὸς ἐνοριακῶν ἢ ιδιοκτητῶν Ναῶν εἶνε ἀρχαιοτατή καὶ ἐξηκολούθησε μέχρι τῶν χρόνων τῆς ἐγκαταστάσεως τοῦ Ἑλληνικοῦ Βασιλείου, ὅτε ὠρίσθησαν τὰ Νεκροταφεῖα.

¹ Εἰς τὴν ἀνω δεδομένην ἐρμηνείαν φαίνεται ἀντιτιθεμένων το πρὶ ἡ καμάρα εἰς τοὺς δύο τάφους (ταῖς Α καὶ Η) ὁφείναι ὅπερ το ἀνευρέθεν ἐδαφος τοῦ Ναοῦ· τοῦτο ὅμως ἡδύνατο νὰ συμβῇ, καθόσον ὁ μὲν τάφος Α ἐχρησίμευσεν ὡς Κοιμητήριον καὶ επομένως μωρὸς, εἰς ὃ συχνάκις κατήρχοντο, ὁ δὲ τάφος Η, ὡς δόξαται τις νὰ εἴκασθαι ἐκ τῆς ἐπιμελέστερον τῶν ἄλλων ταφῶν κατασκευῆς τοῦ, ἦτο ἴσως τάφος ἐπισήμου τινος ἱερατικοῦ προσώπου· πάντες οἱ λοιποὶ τάφοι εὐρίσκονται ὅπου τὸ ἔδαφος τοῦ Ναοῦ.

² Πρὸς ἐν «Μνημείοις τῆς Ἱστορίας τῶν Ἀθηναίων» ὑπὸ Καμπούρογλου τομ. Α' σελ. 89, περὶ «λοιμικῆς νόσου» τοῦ 1523, περὶ «θανατικοῦ ἐνσκήψαντος ἐν Ἀθήναις» τοῦ 1789 ἐν σελ. 310, ἐξ ἀνακοινώσεων τοῦ Κ. Ζησιου, χειρῶν, ἐπιγραφῶν κλπ.

2. ΤΑ ΕΝ ΤΟΙΣ ΤΑΦΟΙΣ ΕΥΡΗΜΑΤΑ

α'. Ἀγγεῖα.

Ἐντὸς τῶν τάφων μετὰ τῶν ὀστέων καὶ τῶν χωμάτων ἀναμεμιγμένα ἀνευρέθησαν καὶ θραύσματα ἀγγείων διαφόρων ἐποχῶν, τὰ πλεῖστα τῶν ὁποίων φέρουσι γάνωσιν κατὰ τὴν ἐξωτερικὴν τῶν ὀψιν, τινὰ δὲ καὶ κατὰ τὴν ἐσωτερικὴν τὰ τεμάχια ταῦτα συγκολληθέντα ἀπήρτισαν μικρὰν σειρὰν ἀγγείων, ὡς παρατίθενται ἐν εἰκ. 11 - 13 παρ. 11 - 13 πίν. 2.

Ἐκ τούτων τὰ δύο πρῶτα ἀγγεῖα τ' ἀριστερὰ τῆς εἰκόνης 11 καὶ ἐν τῇ κάτω σειρᾷ κείμενα δύναται ν' ἀναχθῶσιν εἰς βυζαντινοὺς χρόνους. Εἰς τὸ διασωθὲν μέρος τοῦ πρώτου ὑπάρχει ἐπὶ λευκοκιτρίνου ἐδάφους κόσμημα κυανοῦν, ἀποτελούμενον ἐκ μεγάλου κύκλου, ἢ περιφέρεια τοῦ ὁποίου κοσμεῖται διὰ γραμμικοῦ κοσμήματος, τὸ δὲ μέσον πληροῦται δι' εἶδους τινὸς ρόδακος, σχηματιζομένου ἐκ κύκλου, φέροντος ἐξωτερικῶς μικρὰς ἡμικυκλικὰς ἀποφύσεις, ἐσωτερικῶς δὲ σχηματίζοντος διὰ καθέτων καὶ ὀριζοντίων γραμμῶν μικρὰ τετράγωνα πληρούμενα διὰ πρασίνων στιγμῶν τὸ ὅλον κόσμημα διαθέει ἐξωτερικῶς ἐλικοειδῆς γραμμὴ συστρεφομένη περὶ τὸ μέσον εἰς ὠοειδῆ κυκλικὸν ἐλιγμόν, πληρούμενον δι' ἐρυθροῦ φύλλου χισσοῦ¹.

Τὸ ἐν τῷ μέσῳ τῆς εἰκόνης 11 ἀγγεῖον, τὸ μόνον σχεδὸν ἀκέραιον ἀνευρεθὲν ἔχει τὸν αὐτὸν χρωματισμὸν τοῦ ἐδάφους καὶ κοσμεῖται ὁλόκληρον — ἀπὸ τοῦ λαιμοῦ μέχρι τῆς βάσεως — ὑπὸ ἀπλοῦ κοσμήματος, ἀποτελουμένου ἀπὸ παχείας καθέτους καὶ παραλλήλως κειμένας ταινίας, χρώματος καστανοῦ, καὶ λεπτὰς κυανᾶς τεθλασμένας γραμμίας². τὴν βάσιν περιβάλλει διπλῇ ὁμοίου χρώματος γραμμῇ, ἐφ' ἧς καταλήγει τὸ ὅλον κόσμημα³.

Τὸ τρίτον ἀγγεῖον τῆς κάτω σειρᾶς, τὸ ἔχον σχῆμα κομπότερον τῶν δύο

¹ Τὴν εἰς μικρὰ τετράγωνα διαίρεσιν τοῦ ἐσωτερικοῦ κύκλου, ὁμοίου σχεδὸν διακοσμητικοῦ θέματος, παρατηροῦμεν καὶ ἐπὶ ἄλλων βυζαντινῶν ἀγγείων (βλέπε Catalogue des poteries byzantines et anatoliennes du Musée de Constantinople, 1910, N^o 25 καὶ 148. εἰκ. 5 καὶ 42). τὸ δὲ φύλλον χισσοῦ, τὸ ἔχον τοσαύτην, διάδοσιν ἐν τῇ χριστιανικῇ καὶ βυζαντινῇ τέχνῃ ἔχει ἴσως τὴν ἀρχὴν ἀπὸ ὁμοίων ἐπὶ ἀρχαίων ἀγγείων διακοσμήσεων (πρὸς. Walters, History of ancient pottery, London 1905, σελ. 122 εἰκ. 155 - 156). Περὶ τῶν μεταγενεστέρων ἀγγείων πρὸς. καὶ τὰς ἐργασίας τῶν Wace καὶ Dawkins περὶ Λακωνίας ἐν The Annual of the British School at Athens N^o XIII σελ. 156, XVI σελ. 72 καὶ ἄλλ.

² Τὸ ὁμοίως ἀπὸ ἀρχαιοτέρως ἐπὶ ἀγγείων χρήσεως τοῦ διακοσμητικοῦ τούτου θέματος (βλ. Walters, ἐνθ' ἄνωτ. σελ. 214) ἔχον τὴν ἀρχὴν, παρατηροῦμεν καὶ ἐπὶ βυζαντινῶν ἀγγείων, ὅπου ὁμως ἡ γωνία ἀποβάλλει πῶς τὸ εἰς ὅξυ ἀπολήγον σχῆμά της χωρὶς ὁμως ν' ἀποβαίνει καμπύλη γραμμὴ (βλ. Catalogue des poteries byz. ἐνθ' ἄνωτ. N^o 23, εἰκ. 4).

³ Ὁμοίως τεχνολογίας καὶ ἐποχῆς πρὸς τὰ δύο ἀνωτέρω ἀγγεῖα εἶνε καὶ θραῦσμα εὑρεθὲν ἐπὶ τῆς αὐτῆς θέσεως (ἐν τῇ εἰκ. 11 μετὰ τῶν δύο ἀριστερὰ ἐν τῇ εἰκόνι κειμένων ἀγγείων διακρινόμενον), ἐνθα ὑπάρχει ρόδαξ ἐπιμελῶς διαγραφόμενος καὶ κοσμούμενος διὰ στιγμῶν.

πρώτων, φέρει γάνωσιν εἰς ἀμφοτέρας τὰς ὀψεις, στερεῖται οἰουδήποτε κοσμήματος καὶ εἶνε ἐξωτερικῶς μὲν κυανοπράσινον στακτόχρουν, ἐσωτερικῶς δὲ λευκόν.

Τὸ ἄνωθεν τέλος τοῦ πρώτου περιγραφέντος ἀγγείου εἶνε ὁμοίως ἄνευ κοσμημάτων καὶ φέρει μόνον ἐξωτερικῶς γάνωσιν πρασίνου χρώματος· τὸ σχῆμά του εἶνε ἐκ τῶν συνήθων τουρκικῆς κατασκευῆς ἀγγείων.

Πλὴν τῶν φερόντων γάνωσιν ἀγγείων ἀνευρέθησαν καὶ πολλὰ θραύσματα ἐκ πηλίνων ἀγγείων προερχόμενα, ἀπλᾶ ἢ φέροντα ἐγκεχαραγμένα κοσμήματα, τὸ κυριώτερον τῶν ὁποίων παραθέτω εἰς τὴν εἰκ. 12. Λιεσώθη μέρος τοῦ λαιμοῦ, φέροντος γύρωθεν ἑξ̄ προεξεχούσας ζώνας, ἐξ̄ ὧν ἡ μὲν πλατυτέρα ἐν τῷ μέσῳ ἔχει γραμμικὸν κόσμημα ἐκ μικρῶν καθέτων καὶ παραλλήλως κεχαραγμένων εὐθειῶν αἱ δὲ δύο παρὰ τὴν βάσιν τοῦ λαιμοῦ φέρουσι κυματοειδῆ γραμμὴν, καὶ μέρος τῆς κοιλίας τοῦ ἀγγείου, ἔνθα παρίσταται κεφαλὴ ἵππου καὶ ἀριστερὰ εἶδος φοινικοειδοῦς δένδρου ἢ ἴσως πτέρυξ τοῦ φανταστικοῦ ζώου.

Ἡ λεπτομερὴς ἔρευνα τῶν τάρφων ἀπέδωκε πλὴν τῶν ἀγγείων καὶ θραύσματα ἐκ πινακίων, ἢ διακοσμήσεις τῶν ὁποίων εἶνε ἀξιολογωτάτη.

Τὸ κυριώτερον συγκολληθὲν πινάκιον, γνησίως βυζαντινῆς τέχνης καὶ ἴσως ἀρχαιότερον ὅλων τῶν εὐρεθέντων ἀγγείων, παρουσιάζει ἡ εἰκ. 13· εἶνε πινάκιον φέρον γάνωσιν εἰς ἀμφοτέρας τὰς ὀψεις καὶ διατηρεῖ ἀριστα τὸν σμαράγδινον χρωματισμὸν του· ἐσωτερικῶς πληροὶ τὸ ἀγγεῖον συμμετρικώτατον ἐλικοειδὲς κόσμημα μεταξὺ διπλῆς γραμμῆς κείμενον καὶ ἀπολήγον εἰς τριφύλλον, οὗτινος τὰ δύο πλάγια φύλλα κυρτοῦνται ἐν εἵδει ἐλίκων· ἡ λοιπὴ ἐπιφάνεια τοῦ χώρου ἔνθα ὑπάρχει τὸ κόσμημα πληροῦται διὰ φύλλων ἐκ τῆς ἐλίκος γυρομένων εἰς σχῆμα ὅμοιον πρὸς τὸ μέσον φύλλον τοῦ κυρίου τριφύλλου κοσμήματος· ἐξωτερικῶς, πλὴν τῆς γανώσεως, οὐδὲν κόσμημα ὑπάρχει¹.

Ἡ χρονολόγησις τῶν ἀγγείων τούτων εἶνε δυσκολωτάτη, καθόσον μέχρι σήμερον ὁ κλάδος οὗτος τῆς βυζαντινῆς τέχνης εἶνε ἐντελῶς ἀνεξέταστος. Ἡ παρατηρουμένη εἰς τὰς διακοσμήσεις τῶν βυζαντινῶν κατωτέρα καὶ καθαρώς βιομηχανικὴ τεχνικὴ ἐκτέλεσις εἶνε εὐνόητος, καθόσον μεγίστην θέσιν καὶ καλ-

¹ Τὸ ἐλικοειδὲς τοῦτο κόσμημα (Ranke) καὶ τὰ ἐξ αὐτοῦ φυόμενα τριφύλλα, τὰ πληροῦνται τὴν ἐπιφάνειαν τοῦ ἀγγείου εἶνε συνηθεῖς διακοσμητικὸν θέμα τῆς βυζαντινῆς τέχνης καὶ ἐπὶ ἀναγλύφων ἐκτελούμενον, διεμορφώθη δὲ ἀπὸ τοῦ 1' αἰῶνος καὶ ἔχει ὡς γνωρίσμα, τὴν διαπλάτυνσιν τοῦ στελέχους τῆς ἐλίκος καὶ τὴν εἰσαγωγὴν τοῦ ἀρχαίου τριφύλλου τῆς Συροπαλαιστινιακῆς τέχνης (Dreiblattmotiv), (πρὸβλ. Wulff, *Altchr. und Byz. Kunst*, II σελ. 506), διεδόθη δὲ συγχρόνως καὶ εἰς τὴν ἀραβικὴν τέχνην (σαρακηνὸν ἀνθέμιον), διὸ καὶ βλέπομεν τοῦτο εἰς τὰ κατωῶς λεγόμενα ρόδια πινάκια (βλ. C. Migeon, *Manuel d'art musulman*, Paris, 1907, σελ. 301 κ. ἐ., πρὸβλ. καὶ εἰκ. 229 καὶ 230 ὅπου ὑπάρχουσι καὶ ἕτεραι μορφαὶ τῶν μετὰ τῆς ἐλίκος σαρακηνῶν ἀνθεμίων), ἀπὸ τῶν ὁποίων ὅμως τὸ ἡμέτερον οὐσιωδῶς διαφέρει. Ὅμοιον πῶς κόσμημα πρὸς τὸ τοῦ εὐρεθέντος πινακίου, ἔχον πλὴν τοῦ τριφύλλου καὶ σταυροῦς, βλέπε εἰς ἀργυροῦν δίσκον τῆς Κίπρου, ἐν Dalton, *Byz. art and archaeology*, 1911, εἰκ. 438^a.

λιτεχνικήν ἀξίαν εἶχον ἐπὶ τῆς βυζαντινῆς ἐποχῆς τὰ χρυσᾶ καὶ ἀργυρᾶ σκεύη. γνωστὴ δ' εἶνε ἡ παρατήρησις τοῦ Νικηφόρου Γρηγορᾶ, ὅτι ἐπὶ τοῦ Αὐτοκράτορος Καντακουζηνοῦ († 1359) «τοσαύτη πενία κατείχετο τὰ βασίλεια, ὥστε οὐδὲν ἦν τῶν τρυβλίων καὶ ἐκπωμάτων ἐκεῖ χρυσοῦν ἢ ἀργυροῦν, ἀλλ' ἔνια μὲν καττιτέρινα. τὰ δ' ἄλλα πάντα κεραμεᾶ καὶ ὀστράκινα»¹. ἐν τῇ λατρείᾳ οὐδέποτε σχεδὸν ἐγίνετο χρῆσις πηλίνων ἀγγείων, ἢ ἔλλειψις δὲ ὑλικοῦ πρὸς σύγκρισιν πολλὴν δυσκολίαν εἰς τὸν ἐξετάζοντα ταῦτα παρέχει. Διὸ καὶ ὡς πρὸς τ' ἀνευρεθέντα ἐν τοῖς τάφοις τοῦ Ναοῦ τοῦ Ἀρείου Πάγου ἀγγεῖα γενικῶς δύναται τις νὰ εἴπῃ, ὅτι, ἐκ τῆς κατασκευῆς των, τῶν ἐν αὐτοῖς διακοσμητικῶν θεμάτων καὶ τοῦ τρόπου τῆς γανώσεως, δύνανται νὰ διακριθῶσιν εἰς ἀγγεῖα βυζαντινῶν χρόνων (τὰ δύο πρῶτα καὶ τὸ πινακίον τῆς εἰκ. 13), Φραγκικῶν ἢ ὑπὸ τὴν ἐπίδρασιν τῆς Βενετικῆς ἀγγειοπλαστικῆς ἰσταμένων (τὸ δεξιὰ τῆς εἰκ. 11) καὶ καθαρῶς τουρκικῶν χρόνων (τὸ ἄνωθεν τοῦ πρώτου κατ' τὸ πῆλινον τῆς εἰκ. 12).

Τὸν λόγον τῆς εὐρέσεως ἀγγείων καὶ τῶν τριῶν ἐποχῶν ἐν τοῖς τάφοις εἵπομεν ἀνωτέρω· τοὺς τάφους δεχόμεθα ὡς συληθέντας κατὰ τοὺς τουρκικοὺς χρόνους καὶ χρησιμοποιηθέντας ἰσως ὑπὸ τῶν χριστιανῶν ὡς κοινοτάφια, τὸν δὲ λόγον τῆς ὑπάρξεως ἀγγείων ἐντὸς χριστιανικῶν τάφων καὶ τῶν τριῶν πάλιν ἐποχῶν πρέπει ἰσως ν' ἀναζητήσωμεν εἰς τὰ τελούμενα κατὰ τὴν ταφὴν τῶν νεκρῶν, ἐπικρατοῦντα δ' ἐνιαχοῦ μέχρι σήμερον².

β'. Ἐπιγραφαί.

Σημασίαν σπουδαιοτάτην διὰ τὴν τοπογραφίαν καὶ ἱστορίαν καθόλου τῶν Ἀθηνῶν ἐνέχουσιν αἱ τρεῖς ἀνευρεθεῖσαι ἐντὸς τῶν τάφων τούτων ἐπιγραφαί, αἵτινες οὐδεμίαν σχέσιν πρὸς τὸν ἡμέτερον Ναὸν φαίνονται νὰ ἔχωσι, διὸ καὶ δὲν μετεχειρίσθημεν ταύτας εἰς τὰ περὶ χρονολογίας τοῦ Ναοῦ.

¹ Βλέπε ἐν Ἱστορίᾳ Νικηφ. Γρηγορᾶ. XV, 11. ἐκδ. Βόννης, τόμ. Β' σελ. 788.

² Ὡς γνωστὸν, ἀπὸ τῆς οἰκίας τοῦ τεθνεῶτος φέρεται μέχρι τοῦ τάφου ἀγγεῖον πεπληρωμένον ὕδατος ἢ οἶνου καὶ κατὰ τὴν ὑπὸ τὴν γῆν ἐναπόθεσιν τοῦ σώματος ὁ ἱερεὺς θραύει τοῦτο, θέτει τεμάχιον ἐξ αὐτοῦ ἐπὶ τοῦ στόματος τοῦ νεκροῦ καὶ ραίνων τὸν ἐνταφιαζόμενον διὰ πηλοῦ, σχηματιζόμενον πρότερον ἐπὶ τοῦ χεῖλους τοῦ τάφου διὰ τῆς ἐπιχύσεως τοῦ περιεχομένου τοῦ ἀγγείου ἐπὶ τοῦ νωποῦ χώματος, ἐπιλέγει: «γῆ εἰ καὶ εἰς γῆν ἀπελεύσει»· τὸν ἱερεῖα μιμοῦνται οἱ συνοδεύοντες τὸν νεκρὸν, ρίπτοντες ἐντὸς τοῦ τάφου τὰ τεμάχια τοῦ θραυσθέντος ἀγγείου. Ἀλλαχοῦ πάλιν τῆς Ἑλλάδος ὑπάρχει συνήθεια, κατ' ἀνακοίνωσιν τοῦ Κωνσταντ. Α. Κεραμοπούλου, νὰ μεταφέρωνται ἐκ τοῦ οἴκου ὑπὸ τῶν συγγενῶν ἐντὸς πινακίων τρόφιμα, δι' ὧν ἔσται καὶ ἐστίασις, συνήθεια, ἥτις πλὴν τῆς ἀρχαίας τῆς καταγωγῆς, διασώζεται ὑπὸ μορφὴν συμποσίου καὶ ἐν τῇ τεχνῇ τῶν κατακομβῶν. Τὰς συνηθείας ἀναφέρω ὡς ὑποθέσεις ἐξηγούσας σαφέστερον τὴν ὑπαρξίν τεθραυσμένων ἀγγείων ἐντὸς τάφων βυζαντινῆς καὶ μεταγενεστέρας ἀκόμη ἐποχῆς, χωρὶς, ἐννοεῖται, νὰ θεωρῶ αὐτὰς καὶ ὡς τὰς μόνας ὑποθέσεις τὰς ἐξηγούσας τὴν ὑπαρξίν τῶν ἀγγείων.

Ἡ σπουδαιότερα τούτων εἶνε ἡ εὐρεθεῖσα ἐντὸς τοῦ τάφου Δ (εἰκ. 14)

Εἶνε πλάξ λευκοῦ μαρμάρου, τεθραυσμένη εἰς ἀμφοτέρας τὰς ἄνω γωνίας (μέγιστον ὕψος 0,30 μ., πλάτ. 0,52 καὶ πάχος 0,08 μ.), ἔχει δὲ γράμματα ἀνισομεγέθη, ἀνορθογράφως κεκαυαγμένας λέξεις καὶ σύντμησιν τοῦ κυρίου ὀνόματος. Διατηρουμένης τῆς ὀρθογραφίας, δύναται αὕτη νὰ συμπληρωθῇ ὡς ἐξῆς:

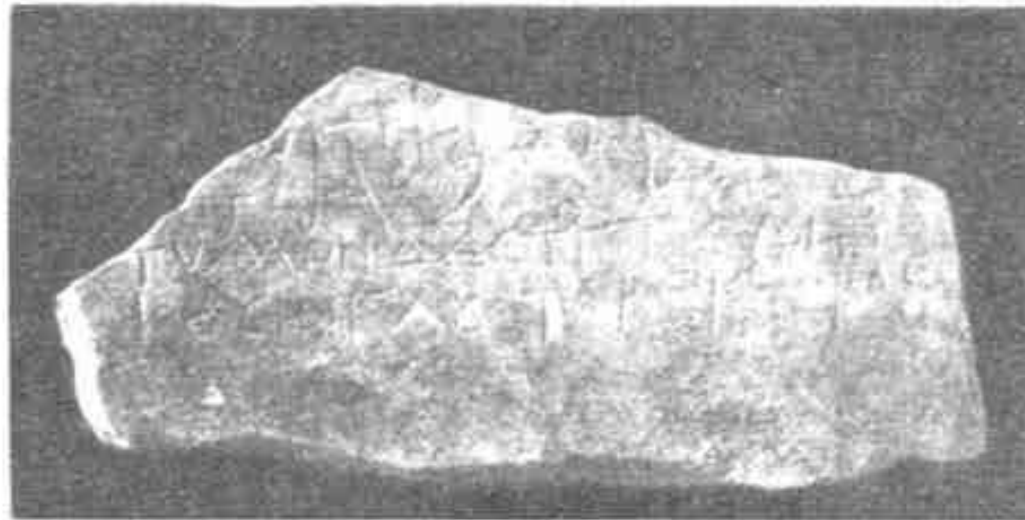

Εἰκ. 14. Ἡ ἐπιγραφή του Συγκέλλου καὶ Ρέκτορος Λέοντος.

οὗτος) Ο ΠΗΡΙ(ος ἐκτίσθη
ΠΑΡΑ ΛΕ(οντος)C ΤΟΥ ΑΙ(ιω)Ι(α
Τ(ου) ΥΜΟΝ ΔΕCΠΟΤΟΥ ΑΘΗΝΩ(ν
ΚΕ CΗΝΓ(κε)ΛΟΥ ΤΟΥ ΡΕΚΤΟΡΟΣ

ῆτοι

Οὗτος ὁ Πύργος ἐκτίσθη
παρὰ Λέοντος τοῦ αἰτωτά-
του ἡμῶν Δεσπότης Ἀθηνῶν
καὶ συγκέλλου τοῦ ρέκτορος.

Πρόκειται πιθανότατα περὶ ἐπιγραφῆς ἐντοιχισμένης ἐπὶ τινος πύργου τῆς Ἀκροπόλεως ἢ τοῦ ἐξωτερικοῦ αὐτῆς τείχους, μετακομισθείσης δὲ εἰς μεταγενέστερους χρόνους ἐπὶ τῆς θέσεως, ἔνθα εὐρέθη, ἄγνωστον διὰ τίνα αἰτίαν¹.

¹ Τὴν συνήθειαν τῆς ἐντοιχιστικῆς ἐπιγραφῆς ἵνα διασωθῇ τὸ ὄνομα τῶν ἰδρυτῶν πύργων τειχῶν πρὸς ἐν τῇ Γ. Γ. IV, N° 8665, 8669, 8670, 8671 κ.λ.π., ἔνθα παρατίθενται αἱ ἐπιγραφαὶ πύργων τῶν τριῶν Κωνσταντινουπόλεως, Νίκαιας καὶ ἄλλων. Ἡ τοιαύτη χρῆσις εἶνε ἀρχαιοτάτη· πρὸς CIA N° 2701: 347 d, e, 834 κ.λ.π. Κατὰ τοὺς χρόνους τῆς Τουρκοκρατίας ἐν Ἑλλάδι ἡ λέξις πύργος ἐλαμβάνετο καὶ εἰς τὴν

Τὸ συντετμημένον ὄνομα τοῦ ἱδρυτοῦ τοῦ Πύργου (στ. 2) καὶ τοὺς ἐν τῷ στ. 4 τίτλους *CHNΓΛΟΥ* ἀντὶ Σύγκελλου καὶ τοῦ σπανιώτατα εὑρισκομένου: *ΡΕΚΤΟΡΟΣ*. ἔξηγεῖ εἰς ἡμᾶς ἑτέρα ἐπιγραφή, ἣν παραθέτομεν ἐνταῦθα ἀντὶ πάσης ἄλλης ἐρμηνείας (εἰκ. 15).

Εἶνε ἐν τῶν περιφρήμων χαραγμάτων ἐπὶ ραβδώσεων κίονος τοῦ Παρθενῶνος, τῶν ἐκδοθέντων ὑπὸ τοῦ ρώσου ἀρχιμανδρίτου Ἀντωνίνου¹ ἡ ἐπιγραφή αὕτη ἢ ἀναγινωσκομένη:

ΕΤΕΛΕΙΩΘΗ ΚΩΘΑΠΥ
ΗΜΩΝ ΜΥΘΗ Κ' ΣΥΓΚ
Κ' Ν Ο ΡΕΚΤΩΡ Μ
ΕΙΣ ΤΙΝ' ἸΝ' Ἄ ΤΟΝΕ ΡΦΟΖ

Ἐτελειώθη ἐν Κυρίῳ ὁ ἀγιώτατος
ἡμῶν Μητροπολίτης καὶ Σύγκελλος
κύρ Λέων ὁ ρέκτωρ μηνὶ . . .
εἰς τὰ ι' (ἔτη τῆς ἀρχιερατείας του;) ἰνδικτ. Ζ'
ἔτους ΡΦΟΖ' (ἦτοι 6577 ἀπὸ κτίσεως Κό-
σμου = 1069 μ. Χ.).

Εἰκ. 15. Ἐν τῶν χαραγμάτων ἐπὶ
ραβδώσεως κίονος τοῦ Παρθενῶνος.

ἔχει στενωτάτην σχέσιν πρὸς τὴν ἡμετέραν, ἐρ-
μηνεύει δὲ καὶ τὴν ἔννοιαν τῶν λέξεων τοῦ 3 στ.

ΔΕΣΠΟΤΟΥ ΑΘΗΝΩΝ, λαμβανομένων ἀντὶ τοῦ Μητροπολίτου Ἀθηνῶν.

Περὶ τοῦ Λέοντος τούτου τοῦ μητροπολιτεύσαντος ἐν Ἀθήναις ἰσως ἐπὶ δέκα ἔτη καὶ ἀποθανόντος τῷ 1069, δὲν γνωρίζομεν ἄλλο τι, εἰμὴ ὅτι πρὶν γίνῃ Μητροπολίτης Ἀθηνῶν εἶχε χρηματίσει Σύγκελλος καὶ Ρέκτωρ, τοὺς τίτλους δὲ τούτους διετήρησε καὶ ὡς Ἀρχιεπίσκοπος.

Σύγκελλος ἦτο, ὡς γνωστόν, ἀξίωμα κατ' ἀρχὰς πολιτικόν, διδόμενον ὑπὸ τοῦ Αὐτοκράτορος εἰς διακεκριμένους κληρικοὺς² καὶ ὁ τίτλος οὗτος ἀνεγνώριζε τὸν φέροντα ἀντιπρόσωπον τοῦ Πατριάρχου· εἰς μεταγενεστέρους χρόνους ἀποβαίνει ἐκκλησιαστικὸν ἀξίωμα, ἀναφαίνεται δὲ καὶ ὁ τίτλος Πρωτοσύγκελλος καὶ μέγας Πρωτοσύγκελλος καὶ τοῦτον φέρει ὁ ἀντιπροσωπεύων τὸν Πατριάρχην μέχρι σήμερον³.

σημασίαν τοῦ διορώφου οἰκήματος, ὡς δηλοῦται ἐκ μοναστηριακῶν καὶ ἰδιωτικῶν Ἀθηναϊκῶν ἐγγράφων· τοιαύτη ὁμως σημασία δὲν εἶνε δυνατόν ν' ἀποδοθῇ ἐνταῦθα, ὡς ἐκ τῶν χρόνων, εἰς οὓς ἀνάγεται ἡ ἐπιγραφή· οὔτε πάλιν εἶνε δυνατόν νά προχέται ἐνταῦθα περὶ πύργου τινός παρὰ τὸν Ναὸν κειμένου, ἀφ' οὗ ὑπ' οὐδενος μαρτυρεῖται τοιοῦτόν τι, καθόσον τοῦλάχιστον γνωρίζω, ἐκτός ἂν ὑποτεθῇ περὶ Κωδωνοστασίου τινός τοῦ Ναοῦ, ὅπερ ὁμως νομίζω ἀπίθανον.

¹ Ἀρχιμ. Ἀντωνίνου, περὶ τῶν ἀρχαίων χριστιαν. ἐπιγραφῶν ἐν Ἀθήναις. Πετρούπολις, 1874 (ρῶσσ.).

² Βλέπε ἐν Σ. Βυζαντίου, Κωνσταντινούπολις, τόμ. Ι' σελ. 525, ἐνθα παρατίθεται καὶ τὸ χωρίον τοῦ Σκυλίττη περὶ Ρωμανοῦ Ἀργυροῦ, ὅστις «ἐτίμησε Σύγκελλους Μητροπολίτας τρεῖς: τὸν Ἐφέσου Κυριακόν, ὡς τοῦ Πατριάρχου ὁμαίμονα, Δημήτριον τὸν Κυζίκου, ὡς λίαν αὐτῷ καὶ πρὸ τῆς βασιλείας πεφιλημένον, καὶ Μιχαήλ τὸν τῶν Εὐχαΐτων καθ' αἶμα τοῦτον ἐγγίζοντα»· πρβλ. καὶ ἐπιστολὰς Ψελλοῦ πρὸς τὸν «μέγαν Ἀρμενίας καὶ σύγκελλον» καὶ «τὸν Μητροπολίτην Κυζίκου τὸν σύγκελλον» ἐν Σάθα, Μεσ. Βιβλιογρ. τόμ. Ε' σελ. 269 καὶ 458.

³ Κατ' ἀνακοίνωσιν τοῦ καθηγητοῦ Χρυσόστομου Παπαδοπούλου τὸ σύγκελλος ὡς ἐκκλησιαστικόν

Τὸ δὲ *Ρέκτωρ* εἶνε ἐκ τῶν σπανιώτατα ἀπαντωμένων βυζαντινῶν τίτλων¹ εἰς ἄρχοντας ἴσως² ἢ καὶ κληρικοὺς³ ἀπονειμόμενον, οὐδεμίαν δὲ φαίνεται νῦν ἔχει σχέσιν πρὸς τὸν λατινικὸν τίτλον Rector, τὸν δηλοῦντα τὸν ἡγούμενον λατινικοῦ μοναστηρίου, ἀπὸ τοῦ ὁποίου καὶ οἱ σημερινοὶ Πρυτάνεις εὐρωπαϊκῶν Πανεπιστημίων ἔλαβον τὸ ὄνομα, ὡς οἱ διάδοχοι τῶν διευθυντῶν τῶν κατὰ τὸν μεσαῖωνα εἰς ἀνωτέρας σχολὰς μεταβεβλημένων μοναστηρίων⁴.

Ὁ Μητροπολίτης τῶν Ἀθηνῶν Λέων⁵, ὡς συνάγεται ἐκ τῆς ἡμετέρας ἐπιγραφῆς, διεδραμάτισε, φαίνεται, σπουδαῖον πρόσωπον ἐν τῇ ἐκκλησιαστικῇ καὶ πολιτικῇ ἱστορίᾳ τῶν Ἀθηνῶν, ἀφ' οὗ ἐπεμελήθη καὶ τῆς ιδρύσεως πύργου πρὸς τελεσφορωτέραν ἄμυναν τοῦ φρουρίου διηύθυνε τὴν Ἐκκλησίαν τῶν Ἀθηνῶν, καθ' ἣν ἐποχὴν ἡ Κωνσταντινούπολις ἀπὸ τοῦ θανάτου ἤδη τοῦ Βουλγαροκτόνου μέχρι τῆς ἀναρρήσεως Ἀλεξίου Κομνηνοῦ ἦτο τὸ θέατρον μηχανορραφῶν καὶ αἱματηρῶν δυναστικῶν στάσεων καὶ ἐρίδων, αἵτινες ἐτάρασσον ὁλόκληρον τὸ Κράτος καὶ προεκάλουν τὰς ἐπιδρομὰς ποικιλωνύμων ἐχθρῶν⁶, αἱ δὲ Ἀθηναὶ καὶ καθόλου ἡ Ἑλλάς ὑπὸ τοῦ διαβοήτου διὰ τὰς ληστρικὰς τοῦ πράξει Νικηφορίτη κυβερνωμένη ἀπεγυμνοῦτο ὑπὸ «τοῦ ληστρικοῦ συντάγματος τῶν φορολόγων»⁷.

Ἄν τις δὲ λάβῃ ὑπ' ὄψιν ὅσα ὁμοίως μετὰ μίαν ἑκατονταετηρίδα συνέβαινον ἐν Ἀθήναις ἐπὶ Μιχαὴλ Ἀχομινάτου, παρ' οὗ ἐπὶ τὸ ὑπερβολικώτερον βεβαίως τὴν τοιαύτην κατάστασιν τῆς Ἑλλάδος μανθάνομεν, δύναται νὰ συμπεράνῃ ὅτι τὰς τύχας τῆς πόλεως τῶν Ἀθηνῶν διηύθυνον αὐτοὶ οἱ ἐπίσκοποι.

ἄξιωμα εὐρηται ἐν ἐκκλησιαστικοῖς ἐγγράφοις ἤδη ἀπὸ τοῦ Θ' αἰῶνος· πάντως ὅμως τῇ ἐγκρίσει τοῦ Αὐτοκράτορος τὸ ἄξιωμα ἐδίδετο, ἀφ' οὗ βλέπομεν καὶ Ἰω. τὸν Παλαιολόγον τιμῶντα τὸν ἡγούμενον τοῦ Προδρόμου διὰ τοῦ «ὀφφικίου τοῦ μεγάλου Πρωτοσυγκέλλου» (πρὸβλ. Βυζάντιον, ἔνθ' ἄνωτ. σελ. 526).

¹ Βλέπε Σουΐδαν, «Ρέκτωρ, εἶδος ἀξιώματος». Παρὰ Βυζαντινοῖς γράφεται σινηθέστερον ραίκτωρ.

² Πρὸβλ. ἐν Du Cange, Γλώσσας, ἐν αἷς τὸ ρέκτωρ ἐρμηνεύεται ὡς ἰθύντης, ὀρθωτής, ἄρχων ἐπαρχίας.

³ Βλέπε Πορφυρογέννητον ἐν Du Cange «οὗτος οὖν δι' ὑπομνήσεως τοῦ κληρικοῦ Ἰωάννου κατὰ σιγὴν χώρησιν θεοῦ ραίκτωρος γεγονότος».

⁴ Τὸ Ρέκτωρ ὁ ἐκδῶσας τὰς ἐπιγραφὰς ρώσος Ἀντωνῖνος (ἔνθ' ἄνωτ. σελ. 46) ἐκλαμβάνει ὡς ἐπίθετον τοῦ Λέοντος, ἐπειδὴ ὁμοῦς παρατίθεται πρὸς τὸ Σύγκελλος νομιζομεν ὅτι ἡ ἐκδοχὴ τῆς λέξεως ὡς ἀξιώματος εἶνε προτιμωτέρα· ἄλλως τε καὶ ὡς ἐπίθετον ἂν ἐκλήφθη πάντως ἔχει τὴν καταγωγὴν του πάλιν ἀπὸ ἀξιώματος.

⁵ Εἰς τοὺς ἐπισκοπικοὺς καταλόγους τῶν Ἀθηνῶν φέρονται δύο Λέοντες, ἀμφότεροι μάλιστα ἔχοντες καὶ τὸν τίτλον τοῦ Συγκέλλου· ὁ ἡμέτερος ὁ καὶ ὡς Ρέκτωρ γνωστός εἶνε Λέων ὁ Β' (πρὸβλ. Παναγ. Κωνσταντινίδου, Κατάλογον τῶν ἀρχιεπισκόπων καὶ Μητροπολιτῶν Ἀθηνῶν, ἐν τῷ περιοδικῷ «Σωτήρ» ἔτος Α' 1878 σελ. 175, καὶ ἰδίως τὸν συστηματικώτερον ἐκδοθέντα Πίνακα τῶν γνωστῶν Ἐπισκόπων κλπ. Ἀθηνῶν, ὑπὸ Α. Γ. Καμπούρογλου, αἵξ. ἀριθ. 38 καὶ 39).

⁶ Περὶ τοῦ πραιτορος Πελοποννήσου καὶ Ἑλλάδος Νικηφορίτη καὶ τῆς αὐθαιρέτου διοικήσεως τῶν στρατηγῶν βλέπε Γρηγοροβίου, Ἱστορίαν τῆς πόλεως τῶν Ἀθηνῶν, κατὰ μετάφρ. Λάμπρου σελ. 247 κ. ἑ.

⁷ Πρὸβλ. Πρόλογον τῆς ἐκδόσεως τῶν ἱστορικῶν λόγων καὶ ἐπιστολῶν τοῦ συγχρόνου πρὸς τὸν Λέοντα τῆς ἐπιγραφῆς Μιχ. Ψελλοῦ, ὑπὸ Σάθα, ἐν Μεσαιων. Βιβλιοθ. τόμ. Ε' σελ. λθ' κ. ἑ.

πολλάκις ἀντιτιθέμενοι εἰς τὰς πλεονεκτικὰς τῶν βυζαντινῶν ἐπαλλήλων διαθέσεις ἢ μόνοι ὑπερασπιζόμενοι ἀπὸ διαφόρων ἐπιδρομῶν τὴν πόλιν καὶ προνοῦντες διὰ τὴν ἄμυναν αὐτῆς¹ αἱ Ἀθηναὶ ἠτύχησαν νὰ ἔχωσι κατὰ καιροὺς εὐγενεῖς ἐκκλησιαστικοὺς ἀρχηγούς, ὥς ὁ Ἀκομινᾶτος καὶ ὁ ἡμέτερος Λέων, ὅστις ἐκ τῶν ἀξιωματῶν, ἅτινα ἔφερε ἦτο καὶ πρὸ τῆς ἀρχιερατείας του ἐξέχον πρόσωπον ἐν τῇ αὐλῇ τοῦ Βυζαντίου. Ἡ εὐρεθεῖσα ἐπιγραφή, δι' ἧς μαρτυρεῖται ὡς ἰδρυτῆς πύργου ὁ Λέων, εἶνε τρανωτάτη ἀπόδειξις τῆς δυνάμεως καὶ

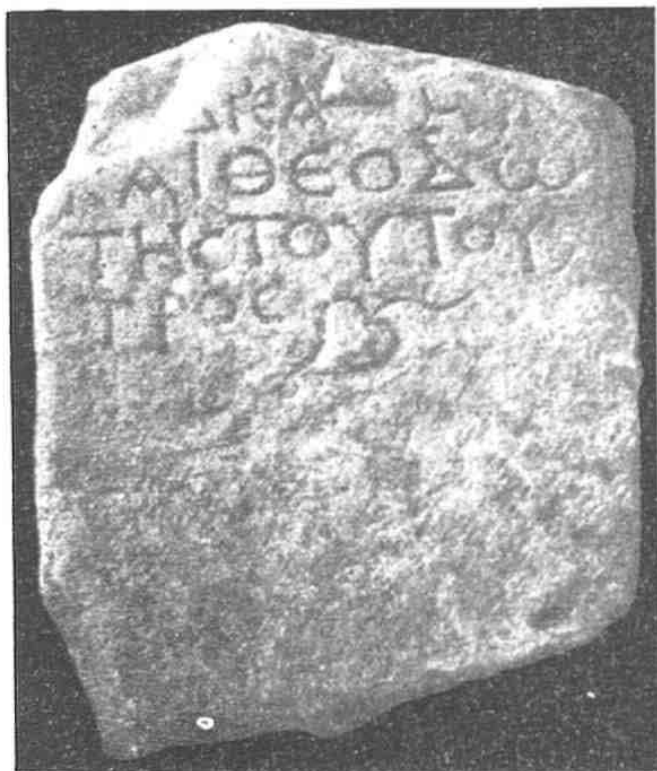

τῆς ἀξίας, ἣν οἱ ἐπίσκοποι Ἀθηνῶν εἶχον κατὰ τὸν ΙΑ' καὶ ΙΒ' αἰῶνα.

Λευτέραν χριστιανικὴν ἐπιγραφὴν εὗρον ἐν τῷ τάφῳ Α (εἰκ. 16).

Εἶνε τμήμα πλακὸς λίθου ὑποθαίου, ἐλλιπὲς ἄνω, διασφύζουσα κατὰ τὸ μέσον τῆς πρώτης σειρᾶς τὴν βάσιν Σταυροῦ, ἔχει δ' ἐν τέλει κεχαραγμένον φύλλον κισσοῦ ἐκ τῶν συνήθως ἀντὶ στίξεως εἰς ἐπιτύμβιους ἐπιγραφὰς εὐρισκομένων (ὕψος πλακός: 0,34, πλάτ. 0,27 καὶ πάχ. 0,06 μ.). Ἀνάται ν' ἀναγνωσθῇ οὕτω:

(Κοιμη + τήριον)
ΑΝΔΡΕΑ ΜΙΛ...
ΚΑΙ ΘΕΟΔΩΙΡΑ
ΤΗΣ ΤΟΥΤΟΥ ΜΗ
ΤΡΟΣ

Εἰκ. 16. Ἐπιγραφή ἀρχαίων χριστιαν. χρόνων.

Ἡ ἐπιγραφή εἶνε ἐπιτύμβιος πλάξ ἀρχαίων χριστιανικῶν χρόνων, ὥς δηλοῦται ἐκ τῆς ἐπιμελείας τῶν γραμμάτων, ἅτινα εἶνε βαθέως κεχαραγμένα καὶ συμμετρικά· τὴν ἀρχαιότητα μαρτυρεῖ καὶ ἡ ἐν τέλει στίξις.

Ὅτι ἐπὶ τοῦ τεθραυσμένου ἄνω μέρους τῆς πλακὸς ἠδύνατο μεταξὺ τῶν κεραίων τοῦ σταυροῦ νὰ ὑπάρχῃ ἡ συνήθης εἰς τὰς ἐπιταφίους ἐπιγραφὰς τῆς Ἀττικῆς λέξις: Κοιμητήριον· δηλοῦται ἐξ ἄλλων ὁμοίων ἐπιγραφῶν τῶν Ἀθηνῶν².

Τὸ ὄνομα Ἀνδρέας εἶνε ὁμοίως σήνηθες ἐν χριστιανικαῖς ἐπιγραφαῖς τῆς

¹ Βλέπε Γρηγοροβίου Ἱστορίαν Ἀθηνῶν, σελ. 337 κ. ἑ.

² Τὴν λέξιν Κοιμητήριον εὐρίσκωμεν ἢ μεταξὺ τῶν κεραίων τοῦ Σταυροῦ ἢ προτάσσεται αὐτῆς ὁ σταυρός ἐν τῇ αὐτῇ σειρᾷ ἢ τίθεται εἰς ἣ καὶ πλείονες σταυροὶ ἄνω· πρὸβλ. C. I. Gr. IV, N° 9310 - 9316, Κουμαροῦδη, Ἀττικαὶς ἐπιγραφαὶ ἐπιτύμβιοι, N° 3543, 3545, 3611 κ. ἑ., Bayet, De titulis Atticae chr. N° 17 κ. ἑ. καὶ Κ. Κωνσταντοπούλου, ἐν Ἀρμονίᾳ, 1900, σελ. 21 κ. ἑ.

Ἀττικῆς¹ ἢ δὲ παρακειμένη ἐλλιπῆς λέξις ἦτο πάντως ἐπίθετον τοῦ Ἀνδρέου, δυσκόλως δυναμένη νὰ συμπληρωθῇ².

Τέλος παρὰ τὸν αὐτὸν τάφον Α ἀνευρέθη καὶ ἐπιγραφὴ ἐλληνικῶν χρόνων, ἣν ἀπλῶς παραθέτω ἐνταῦθα (εἰκ. 17).

Ἡ ἐπιγραφὴ ἔχει οὕτως:

ΘΕΟΔΩΡΟΥ
ΑΠΟΛΛΩΝΙ ΠΑΤΡΙ
ΑΝΕΘΗΚΕΝ



Εἰκ. 17. Ἀρχαία ἐλληνικὴ ἐπιγραφὴ.

Εἶνε ἀναθηματικὴ ἐπιγραφὴ ἐπὶ λευκοῦ μαρμάρου (ὕψος 0,15, πλάτ. 0,35, πάχ. 0,19) τεθραυσμένη ἄνω καὶ προέρχεται προφανῶς ἐκ τοῦ Ναοῦ

τοῦ **πατρῶου Ἀπόλλωνος**, ὃν ὁ Πausanias (I 34)³ τοποθετεῖ ἐν τῇ Ἀγορᾷ μεταξὺ τῆς Στοᾶς τοῦ Διὸς Ἐλευθερίου καὶ τοῦ Μητροῦ⁴. Ἡ ἐπιγραφὴ ἄρα εὐνόητον εἶνε ὅτι μετεφέρθη ἐκ τοῦ οὐ μακρὰν τῆς θέσεως ἐν ᾗ εὗρέθη χώρου, ἔνθα ὁ Ναὸς τοῦ πατρῶου Ἀπόλλωνος, ὡς οἰκοδομήσιμος ὕλη.

ΓΕΩΡΓ. Α. ΣΩΤΗΡΙΟΥ

¹ Πρβλ. C. I. Gr. IV, N° 9404, Κουμανούδη, ἐνθ' ἄνωτ. N° 3545, 3582 κλπ.

² Πολλάκις δηλοῦται καὶ τὸ ἐπάγγελμα τοῦ τεθνεῶτος, ὡς συρικαρίου, μυλωναρίου κλπ. ἢ ἡμετέρα ὅμως ἐπιγραφὴ ἀπαιτεῖ τὴν συμπλήρωσιν μόνον 2-3 γραμμάτων, διὸ καὶ ὡς ἐπίθετον ἢ ὡς δηλωτικὸν ἐπαγγέλματος πρέπει ἡ λέξις νὰ ἐρμηνευθῇ.

³ Βλεπε ἔκδ. Πausanίου ὑπὸ Hitzig, 1896, σελ. 7, πρβλ. καὶ σημ. ἐν σελ. 142, ἔνθα ἐκτίθεται τὸ πρὸς τῆς θέσεως τοῦ Ναοῦ τοῦ πατρῶου Ἀπόλλωνος πρόβλημα.

⁴ Πρβλ. Judeich, Topographie von Athen, 1905, σελ. 307 κ. ἐ.

ΒΕΡΟΙΑΣ ΕΠΙΓΡΑΦΑΙ ΑΝΕΚΔΟΤΟΙ

ΥΠΟ ΑΝΑΣΤ. Κ. ΟΡΛΑΝΔΟΥ

Τὰς κατωτέρω δημοσιευομένας τριάκοντα δύο ἐπιγραφὰς ἀνεῦρον ἐν Βεροίᾳ καὶ τισι τῶν πέριξ χωρίων (Ράχωβα, Ἀσώματος, Μπραϊνάταις, Βόσοβα) κατὰ τὸ διάστημα τῆς αὐτόθι παραμονῆς μου ὡς ἐπιστράτου (Ὀκτ. 1915 ~ Φεβρ. 1916). Τῶν ἐπιγραφῶν τούτων μία μὲν ἀνήκει εἰς τὰ τέλη τοῦ 3^{ου} π. Χ. αἰῶνος (ὑπ' ἀρ. 1), εἴκοσιν ἐξ δὲ εἰς τοὺς πέντε πρώτους μετὰ Χρ. αἰῶνας καὶ πέντε εἶναι ἀσφαλῶς βυζαντιναί. Ὡς πρὸς δὲ τὴν ὅλην μία (ὑπ' ἀρ. 1) εἶναι ἀναθηματικὴ, δύο ἀπελευθερωτικαὶ (2, 3), πέντε τιμητικαὶ (4, 8: 12, 14, 15), δύο ἄλλαι ἀναγράφουσι πιθανῶς ἐκκλησιαστικὰ ρητὰ (29, 30), αἱ δὲ λοιπαὶ πᾶσαι εἶναι ἐπιτύμβιοι.

Ἀριθ. 1.

Βέροια. Λίθος μαρμαρίνος, ὀρθογώνιος ὕψ. 0.50, πλάτ. 0.71, πάχ. 0.21 μ. Εὑρέθη τῷ 1912 κατὰ τὴν κατεδάφισιν οἰκίσκων τινῶν πρὸς βορρᾶν τῆς ἐκκλησίας τοῦ Ἀγ. Ἀντωνίου. Ἄνω καὶ κάτω, κατὰ τε τὴν κυρίαν ὄψιν καὶ τὰς στενὰς πλευράς, ἔφερε ποτε κυμάτια, ἀπολαξευθέντα κατὰ τὴν μεταγενεστέραν τοῦ λίθου χρῆσιν. Ὁ λίθος οὗτος θὰ ἀνῆκε βεβαίως μιᾷ τῶν πλευρῶν ὀρθογωνίου βάθρου (βωμοῦ;). Τοῦτο συνάγεται ἀσφαλῶς ἐκ τε τῆς ὑπάρξεως δύο μὲν πομώρφων τόρμων συνδέσμων ἐπὶ τῆς ἄνω ἐπιφανείας του, ἀναθυρώσεως δὲ παρὰ τὰς τρεῖς ἀκμὰς τῆς ὀπισθίου αὐτοῦ ὀψεως. Καὶ ἂν μὲν τὸ εἰρημένον βάθρον ἰσχευόστανε τὴν πλίνθον ἀναθήματος ἢ τὴν ἐσχάραν βωμοῦ ἀγνοοῦμεν τίς ὁμως ἦτο ὁ ἀναθεὶς καὶ εἰς τίνα θεότητα ἀνέθηκε μανθάνομεν ἐξ ἐπιγραφῆς, χαρᾶς χάρις ὀλίγον κάτωθεν τοῦ στέφαντος κυματίου (Εἰκ. 1).

ΑΠΟΛΛΩΝΙΔΗΣ ΔΕΞΙΛΑΟΝ ΙΕΡΕΥΣ
ΑΤΑΡΓΑΤΕ ΣΩΤΕΙΡΑΙ

Εἰκ. 1.

Ἀπολλωνίδης Δεξιλάων ἱερεὺς
Ἀταργάτει Σωτείραι.

Ὑψ. γραμ. 0.018. Διάστ. 0.015. Κενὰ μεταξὺ τῶν λέξεων 0.027, 0.045, 0.036.
Ἡ ἐπιμελὴς χάραξις καὶ τὸ σχῆμα τῶν γραμμάτων, ἢ σμικρότης τοῦ Ο

καὶ ὦ ἐν σχέσει πρὸς τὰ λοιπὰ γράμματα, ἐπὶ δὲ τούτοις αὐτὸ τὸ τοῦ ἀναθέτου ὄνομα ἐλέγχουσι σαφῶς ἐλληνιστικούς χρόνους καὶ δὴ τέλη τοῦ 3^{ου} π. Χ. αἰῶνος. Τὸ παρὰ συγγραφεῦσι σύνηθες Μακεδονικὸν ὄνομα **Ἀπολλωνίδης** ἀπαντᾷ ἐν ἐπιγραφαῖς μόνον παρὰ Δήμιττα Μακεδ. 139, **Δεξίλαος** δὲ δὲν εὐρίσκεται ἐν Μάκεδον. ἐπιγραφαῖς. Ἡ δοτικὴ **Ἀταργάτει** δυνατὸν νὰ εἶναι καὶ πρωτόκλιτος¹, γνωστοῦ ὄντος, ὅτι κατὰ τοὺς χρόνους τούτους ἢ διὰ τοῦ **ει** γραφὴ τῆς δοτικῆς ἦτο ἐπικρατεστέρα τῆς διὰ τοῦ **ηι** (Meisterhans-Schwyzzer Gramm. d. att. Inschr.³ σ. 39 § 10).

Λατρεία Ἀταργάτιος ἐν Μακεδονίᾳ δὲν ἀναφέρεται ἐν τῇ τοῦ Werner Baerge² συναγωγῇ τῶν Μακεδονικῶν ἱερῶν καὶ λατρειῶν. Ὡς δ' ὁ γραφικὸς χαρακτὴρ τῆς ἡμετέρας ἐπιγραφῆς μαρτυρεῖ, ἡ νέα αὕτη λατρεία θὰ εἰσῆχθῃ ἐκ Συρίας³ εἰς Μακεδονίαν κατὰ τὸν ἀπὸ τῶν Διαδόχων καὶ ἐξῆς ἐπικρατήσαντα θρησκευτικὸν συγκρητισμὸν, πάντως δ' ὅμως ἐνωρίτερον τῆς εἰσαγωγῆς τῶν Αἰγυπτίων θεοτήτων⁴.

Ἐν δὲ τῇ Βεροίᾳ ἡ λατρεία τῆς Ἀταργάτιος διετηρήθη ἐπὶ πέντε τοῦλάχιστον αἰῶνας, ὡς γίνεταί διηλὸν ἐκ τῶν ἐπομένων δύο χρονολογημένων ἐπιγραφῶν, ὧν ἡ μὲν ὑπ' ἀριθ. 2 ἐχαράχθη εὐθὺς ὑπὸ τὴν ἐπιγραφὴν τοῦ Ἀπολλωνίδου, ἡ δὲ ὑπ' ἀριθ. 3 ἐπὶ τῆς δεξιᾶς στενῆς πλευρᾶς τοῦ αὐτοῦ λίθου.

Ἀριθ. 2.

ΕΤΟΥΣ ΑΟΥΣ ΣΕΒΑΣΤΟΥ ΤΟΥ ΚΑΙ ΖΠΤ' ΠΑ
ΝΗΜΟΥ ΖΙΚΟΡΝΗΛΙΑ ΔΙΟΝΥΣΙΑ ΕΧΟ'
ΣΑΤΕΚΝΩΝ ΔΙΚΑΙΟΝ ΕΣΤΗΛΟΓΡΑΦΗΣ/
ΤΗΘΕΩ ΣΥΡΙΑ ΠΑΡΘΕΝΩ ΚΟΡΑΣΙΟΝ ΜΟΥ Ο
ΝΟΜΑΤΙΣΩ ΤΗΡΙΑΝ ΩΣ ΕΤΩΝ ΤΡΙΑΚΟΝΤΑ ΟΙ
ΚΟΓΕΝΕΣ

Εἰκ. 2.

Ἔτους ΑΟΥΣ Σεβαστοῦ τοῦ καὶ ΖΠΤ', Πα-
νήμου ζι', Κορνηλία Διονυσία, ἔχου-
σα τέκνων δίκαιον, ἐστηλογράφησα
τῇ θεῷ Συρία Παρθένω κοράσιόν μου ὁ-
5 νόματι Σωτηρίαν, ὡς ἐτῶν τριάκοντα, οἰ-
κογενές.

¹ Ὁ πρωτόκλιτος τύπος Ἀταργάτη ἀπαντᾷ ἐν ἐπιγραφῇ Π'ωμ. χρόνων Le Bas-Waddington 1890.

² De Macedonum sacris 1913.

³ Λατρείαν Ἀφροδίτης Συρίας ἐν Αἰτωλίᾳ μνημονεύουσιν ἐπιγραφαὶ ἐκ Φιστύου (I. G. S. III 417, ΠΑΕ 1908 σ. 95 ἐ.). Στρηζόμενος ἐπὶ τῆς ἐπιγραφῆς ταύτης ὁ Bazin (Arch. M. S. 1864, 369) καθώρισεν ὡς χρόνον εἰσαγωγῆς τῆς Συρίας θεοῦ εἰς Αἰτωλίαν τὰς ἀρχὰς τοῦ 2^{ου} π. Χ. αἰῶνος. Ἐτι ἐνωρίτερον, ἀπὸ τοῦ θανάτου τοῦ Μ. Ἀλεξάνδρου, χρονολογεῖ τὴν εἰς Ἑλλάδα εἰσαγωγὴν τῶν ἀνατολικῶν θρησκείων ὁ Woodhouse ἐν Aetolia, 201. Περὶ τῆς ἐν γένει λατρείας τῆς Ἀταργάτιος ὅρα Cumont ἐν Pauly-Wiss. RE 2, 1896.

⁴ Περὶ τούτων πλείονα παρὰ Lafaye: Histoire du culte des divinités Alex. hors de l'Égypte 1884 καὶ Perdrizet ἐν BCH XVIII (1894) 417 ἐ.

Ὑψ. γραμ. 0.026.

Λιὰ τῆς ἄνω επιγραφῆς ἡ Κορνηλία Λιονυσία δυνάμει τοῦ «δικαίου τῶν τέκνων . ὁ ἐκέκτητο, ἀπελευθεροῖ δι' ἀφιερώσεως εἰς τὴν Συρίαν Παρθένον (Ἀταργατίν)¹ τὴν τριακονταετῇ που αὐτῆς δούλην Σωτηρίαν.

Ἐν Μακεδονίᾳ τῇ τε ἐλευθέρᾳ καὶ τῇ Ρωμαϊκῇ αποκλειστικῶς ἐν χρήσει τρόπος ἀπελευθερώσεως, μέχρι καὶ τοῦ 4^{ου} μ. Χ. αἰῶνος, ἦτο ὁ διὰ τῆς ἀφιερώσεως τοῦ ἀπελευθερουμένου εἰς τινα θεότητα (Thalheim ἐν P. Wiss. RE 7, 98). Εἶναι δ' ὁ τρόπος οὗτος ἐν γένει καὶ ὁ ἀρχαιότατος (πρὸβλ. Calderini, Manomissione in Grecia σ. 96). Καὶ δὲν ἀναφέρεται μὲν ρητῶς ἐνταῦθα, ὡς ἀλλαγῶν, ἀφιέρωσις, ἀλλὰ ταύτην ἀναμφιβόλως τὴν σημασίαν θὰ ἐκτίθετο συν τῇ χρήσει τὸ ἀπαντῶν ἐνταῦθα ρῆμα «ἐστηλογράφησα»²· δοτικῇ χαριστικῇ συνταχθὲν καὶ ὑποκαταστήσαν. βεβαίως χάριν βραχυλογίας, τὴν τυπικὴν φράσιν ἐχαρισάμην καὶ ἐστηλογράφησα, ἣν εὐρίσκομεν ἐν επιγραφῇ Ἑδέσσης, δημοσιευθείσῃ ὑπὸ Π. Ν. Παπαγεωργίου ἐν Ἀθηνᾶς τόμ. XII, 71. R. E. G. 1899, 169 ε.

Ὅσον δ' ἀφορᾷ εἰς τὸν χρόνον κατ' ὃν ἐχαράχθη ἡ επιγραφὴ, οὗτος παρέχεται κατὰ τε τὴν ἀπὸ τῆς ἐν Ἀκτίῳ νίκης τοῦ Αὐγούστου (Σεπτ. 31 π. Χ.) χρονολογικὴν ἀφετηρίαν, **ετους ΑΟΣ Σεβαστοῦ**, καὶ τὴν ἀπὸ τῆς ὀριστικῆς κατακτήσεως τῆς Μακεδονίας ὑπὸ τῶν Ρωμαίων (148 π. Χ.), **ΖΠΤ**³. Ἀντιστοιχοῦσι δ' ἀμφότεροι οἱ ἀριθμοὶ οὗτοι πρὸς τὸ ἔτος 239 μ. Χ.⁴

Τὴν ἀπελευθέρωσιν τῆς Σωτηρίας ἐνήργησεν ἡ Ρωμαία πάντως Κορνηλία Λιονυσία «**ἐχουσα τέκνων δίκαιον**». Ἡ ἔκφρασις αὕτη εἶναι ἡ ἀκριβὴς μετάφρασις τοῦ «jus (trium) liberorum habens» τῶν λατινικῶν επιγραφῶν C. I. L. VI, 2 10246, 10247 VIII 4573. Κατὰ τὸν Γάϊον (Inst. I 194, III 44), δυνάμει τοῦ jus trium liberorum, Ρωμαία δέσποινα, μήτηρ τριῶν γνησίων ἢ εἰσποιήτων τέκνων, ἀπηλλάσσεται τῆς κατὰ νόμον κηδεμονίας, «**χορηματίζουσα χωρὶς κυρίου**», καθὰ ἐν τοῖς παπύροις⁵ λέγεται.

Ἐτελέσθη δ' ἡ ἀπελευθέρωσις τῇ 17^ῃ τοῦ μηνὸς **Πανήμου**, ὅστις, κατὰ Σουῖδαν ἐν λ., εἶναι «**μὴν Μακεδονικὸς**» ἀντιστοιχῶν πρὸς τὸν αἰτικὸν Σχι-

¹ Πρὸβλ. Πaus. VII 26 7, Στράβ. XVI, 2 27.

² Τὸ ρῆμα στήλογραφῶ ἀπαντᾷ παρὰ μεταγενεστέροις συγγραφεῖσι σημαίνον ἐγγράφω ἐπὶ στήλης ζωγραφῶ, ἐν γένει περιγράφω. Φιλ. 1 477, 28. Εὐμαθ. Τόμ. 142 Ἡσυχ. ἐν λ. στήλῃτης, Εὐστάθ. 278, 76 Θεοδώρητ. ἐν Ψαλμ. 15. Κωνστ. Μανασσῆς Χρον. 4789.

³ Πλὴν τῆς μνημονεύσεως επιγραφῆς στήλογραφίαν ἀναφέρονται καὶ αἱ ἐξ Ὑπατης επιγραφῆς Le Bas Wadd. 1131 καὶ 1134 = BCH 1891, 334.

⁴ Περὶ τῆς Μακεδονικῆς χρονολογίας κατὰ τοὺς Ρωμαίκοις χρόνους ἰδὲ Kubitschek ἐν Arch. Epigr. Mitt. aus Ö. U. 1890 σ. 120 ε. καὶ P. W. RE 1636.

⁵ B. G. U. 94, 96, 131, 717, 863, 920 C, P. R. 3, 9, 63, 140, 176, 227 Pap. Lond. II 1716, Pap. Grenf. II 85 Pap. Lips. 313, 711ε, κ, 511κ, 529, 2 Arch. fur Papyrustorsch. I 299, 17.

⁶ Ἡ αὕτη ἐκφρασις εὐφεται καὶ ἐν δυοῖν ἐπιγραφαῖς Ἑδέσσης (Ἀθηνᾶς XII, 71)

ροφοριῶνα. Ἐν τούτοις τὸ αὐτὸ ὄνομα ἀπάντᾳ συχνάκις καὶ ἐν τῇ λοιπῇ Ἑλλάδι (Hofmann die Makedonen σ. 103).

Παρατηρητέον ἐν τέλει, ὅτι ἡ τριακονταετής Σωτηρία¹ χαρακτηρίζεται ἐνταῦθα, καθὰ καὶ πολλαχοῦ, τυπικῶς ὡς **κοράσιον** προστιθεμένου καὶ τοῦ νομικῶς ἀναγκαίου ἐπιθέτου **οἰκογενής** (= ὁ ἐν τῷ οἴκῳ γεννηθείς, verna Πλάτ. Μέν. 82 B, Πολύβ. 40. 2. 3).

Ἄριθ. 3. (Εἰκ. 3).

Ἔτους ΓϞC Σεβ|ασ-
τοῦ καὶ θεοῦ Ξανδ|ι
κοῦ λ' Ἀπία Παννυ-
χίς, ἔχουσα τέκνων
5 δίκαιον, ἐστηλο|γρά-
φησα τῇ θεῷ Συ|ρ-
ία Παρθένῳ πα|ι-
δάριον ὄνόμα-
τι Πάννυχον,
10 ὡς ἐτῶν δεκαοκτώ,
τὸ γεννηθὲν ἐκ πα|ι-
δίσκης μου Νυμφοδώρας



Εἰκ. 3.

Ὑψ. γρ. 0.023.

Ὁ ρυθμὸς τῆς ἐπιγραφῆς εἶναι μείγμα μεγαλογραμμάτου καὶ μικρογραμμάτου (λ. ρ. ω). Τὸ προοίμιον εἶναι περίπου ὁμοίον τῷ τῆς προηγούμενης ἐπιγραφῆς, ἥτις θὰ ἐχρησίμευσεν ὡς πρότυπον, ἀφ' οὗ ἄλλως καὶ τὸ ὑποκείμενον εἶναι ἐν ἀμφοτέραις παραπλήσιον. Ἐνταῦθα ἡ Ρωμαία Ἀπία Παννυχίς, δυνάμει τοῦ «δικαίου τῶν τέκνων», ἀπελευθεροῖ, δι' ἀφιερώσεως εἰς τὴν Ἀτάργατιν, τὸν δεκαοκταετῆ Πάννυχον, υἱὸν τῆς δούλης τῆς Νυμφοδώρας. Κατὰ τὰ λεχθέντα ἐν σελ. 146 τὸ ΓϞC (= 293) τῆς ἐπιγραφῆς ἀντιστοιχεῖ πρὸς τὸ 261 μ. Χ.

Παρατηρητέον ὅτι ἐνταῦθα ἡ μὲν χρονολογία παρέχεται μόνον ἀπὸ τῆς ἐν Ἀκτίῳ νίκης τοῦ Αὐγούστου, ὅστις ἀποκαλεῖται ἐνταῦθα Σεβαστὸς καὶ θεός. Ἐγράφη δὲ τὸ θεοῦ ἐπιμητικῶς ΘΥ, ὡς ἐν ταῖς χριστιανικαῖς ἐπιγραφαῖς.

Ἡ ἀπελευθέρωσις τοῦ Παννύχου ἐτελέσθη **Ξανδικοῦ λ'**. Κατὰ Ἰωάννην τὸν Λυδὸν (ἐν τῷ περὶ μηνῶν) «Μάρτιος . . . Ξανδικὸς παρὰ Μακεδόσιν». Ἀφ' ἑτέρου ὁμοῦ κατ' Εὐσέβιον (Περὶ Παλαιστίνων μαρτύρων, προοίμ. 4 καὶ 7) «Ξανδικοῦ μηνὸς δευτέρᾳ εἴῃ ἂν (ἡ) πρὸ τεσσάρων Νονῶν Ἀπριλλίων». Ὅθεν

¹ Τὸ ὄνομα Σωτηρία φέρουσι συνηθέστατα ἐν παρομοίαις ἐπιγραφαῖς δοῦλαι π. χ. Bannack Delphische Inschr. 2151, BCH 1898, 80, Ἀρχ. Ἐφημ. 1904 στ. 115.

ἡ 1^η τοῦ μηνὸς Ξανδικοῦ ἀντεστοίχει πρὸς τὴν 1^{ην} Ἀπριλίου, ὅπερ δὲν φαίνεται ὀρθόν, καθόσον ἐξ ἐπιγραφῆς τῆς Θεσσαλονίκης, δημοσιευθείσης ὑπὸ Heuzey, Mission 276 — Δήμ. 363, ἐξάγεται ἀσφαλῶς, ὅτι ἡ 1^η Ξανδικοῦ ἀντεστοίχει πρὸς τὴν 12^{ην} Μαρτίου. Τὸ ὄνομα Ξανδικὸς μέχρι τοῦδε ἀνερμηνευτόν (Χατζιδάκις ἐν Ἑπετηρ. Ἑθν. Πανεπ. 1911 σ. 105).

Ὡς πρὸς τὰ ὀνόματα *Παννυχίς*, *Πάννυχος* καὶ *Νυμφοδώρα* παρατηρῶ, ὅτι δὲν ἀπαντῶσιν ἐν Μακεδονικαῖς ἐπιγραφαῖς (τουλάχιστον παρὰ Λήμιτσα). Τὸ πρῶτον εἶναι συνηθὲς ὄνομα ἐταίρων (Περβίλ. Pape - Benseler G. E. ἐν λέξει).

Παιδάριον καὶ *παιδίσκη* εἶναι τυπικὰ ἐπίθετα τῶν ἀπελευθερουμένων, ἀσχετὰ πρὸς τὴν ἡλικίαν.

Ἐν στίχῳ 10^ῳ ἀντὶ οκτὼ ἐγράφη *ὀλτό*, προφανῶς κατὰ λάθος τοῦ χαράκτου.

Ἀριθ. 4.

Υπὸ τὴν Ἀγ. Τράπεζαν τῆς Μεταμορφώσεως τοῦ Σωτῆρος. Πλάξ μαρμαρίνη $0.97 \times 0.64 \times 0.07$. Ἐντὸς πλάσιου πλάτους 0.075 ἡ ἐπιγραφὴ: (Εἰκ. 4).



Εἰκ. 4.

Τὸν διὰ βίου ἀρχιερὴ τῶν Σεβαστῶν
καὶ ἀγωνοθέτην τοῦ κοινοῦ Μακε-
δόνων Κ. Ποπίλλιον Πύθωνα π[ρ]εσ-
βεύσαντα ὑπὲρ τῆς πατρίδος Βεροί.
5 ας ἐπὶ θεὸν Νέροναν ὑπὲρ τοῦ μόνην
αὐτὴν ἔχειν τὴν νεωκορίαν τῶν Σε-
βαστῶν καὶ τὸ τῆς μητροπόλεως ἀξίω-
μα, καὶ ἐπιτιχόντα, καὶ δόντα ἐν τῷ
τῆς ἀρχιερωσύνης χρόνῳ τὸ ἐπιτε-
10 φάλιον ὑπὲρ τῆς ἐπαρχίας, καὶ ο-
δοὺς ἐκ τῶν ἰδίων ἐπισκευάσαν-
τα, καὶ κατανέμειντα, καὶ ἀπάγοντα
εἰς Ἀκτίους ἀγῶνας ταλαντιαίους,
θυμελικούς καὶ γυμνικούς, δόν-
15 τα θηριομαχίας διὰ παντοίων ζώων
ἐντοπίων καὶ ξενικῶν, καὶ μονομαχί-
ας, ποιησάμενον δὲ καὶ σείτων παραπρά-
σεις, καὶ σιτενωρήσαντα ἐν καιροῖς ἀνανκίους,
καὶ διαδόμασιν παρ' ὅλον τὸν τῆς ἀρχαιρω-
20 συνης χρόνον πανδήμοις [κατὰ] πᾶσαν αν-
νοδον υποδεξάμενον τὴν ἐπαρχίαν, καὶ
γυμνασιαρχίας κοινῇ πᾶσιν ἐαυτὸν ευχρη-
στον ἐν παντὶ χρόνῳ παρασχόμενον, καὶ κα-
τ' ἰδίαν προσηνὴ πολέτην φυλὴ Πευκαστι-
25 κὴ τὸν εὐεργέτην. Ἐπεμελήθη Διοσκουρίδης
Ἀλεξάνδρου

Υψ. γραμ. 0.023. Διάστ. 0.015. Συμπλοκαὶ (Εἰκ. 5).

Κ ΝΗ Π Χ ΝΕ Ν Κ Η Π Η Ε Ν Η ΜΗ Η Μ Η Ν Η

Εἰκ. 5.

Στ. 1 και 2. Τον διὰ βίου ἀρχιερεῖ τῶν Σεβαστῶν. Περὶ τοῦ συνη-
ρημένου τύπου ἀρχιερεῖ ὄρα Χατζιδάκιν Ἀκαδ. Ἀναγν. II 362. Περὶ δὲ τῶν
ἀξιοματίων ἐν τῷ ἀνατολικῷ τιμήματι τοῦ Ρωμαϊκοῦ Κράτους Marquardt Stew.
I², 213· Liebenam Stadteverwaltung im rom. Kaiserreiche 358 καὶ Pauly-Wiss.
RE ἐν λέξει ἀρχιερεὺς.

Στ. 2. Τοῦ κοινου Μακεδόνων. Τὸ κοινὸν Μακεδόνων ἀναφέρεται καὶ
ἐν δυσὶν ἐτέραις ἐπιγραφαῖς Βεροίας Delacoulonche Berceau de la puissance
Macedonienne 35, 44. C. I. G. 2007. Syll.³ 262 — BCH 1911, 441 καὶ ἐπὶ νομι-
σμάτων ἀπὸ Λομιτιανοῦ καὶ ἐξῆς. Eckel II 64, 110 Mionnet I 554-562 Suppl.
III σ. 8, 14, 223, 231 Head Catalogue of greek coins Maced. σ. 22. Gabler Die
Ant. Münzen Nordgriechenlands 1906 σ. 80 ἐ. Κατὰ τὸν Beloch (Griech. Gesch.
III 388) τὸ κοινὸν τῶν Μακεδόνων θὰ συνεκροτήθη κατὰ τὴν μετὰ τὸν θάνα-
τον τοῦ Πτολεμαίου Κεραινοῦ ἐπελθοῦσαν ἀναρχίαν, τοῦθ' ὅπερ ὁμῶς ἀντι-
κρούει ὁ W. W. Tarn (Antigonos Gonatas 181 σημ. 45).

Στ. 3. Ὁ Κ. Ποπίλλιος Πύθων ἐτιμήθη ἐν Βεροίᾳ καὶ δι' ἄλλων δύο
ἐπιγραφῶν (Delacoulonche ἔ. ἀ. 35, 37 — Δήμ. 60, 51). Ἐκ τῆς μίας δὲ τούτων
μανθάνομεν, ὅτι τὸ πλήρες ὄνομα τοῦ τιμωμένου ἦτο Κόϊντος Ποπίλλιος Πρό-
κλος Ἰουνιανὸς Πύθων.

Στ. 5. Ἐπι θεὸν Νέρουαν. Ἐκ τῆς φράσεως ταύτης ἐξάγεται ὅτι ἡ ἡμε-
τέρα ἐπιγραφὴ εἶναι μεταγενεστέρα τοῦ 96 μ. Χ. ὅτι δὲ ὁ αὐτοκράτωρ Νέρουας
συνεχώρησε τῇ Βεροίᾳ τὸ τῆς μητροπόλεως ἀξίωμα ἐγνωρίζομεν καὶ ἐξ ἐτέρας
ἐπιγραφῆς Delacoulonche 44 — Δήμ. 55.

Στ. 6. Τὴν νεωκορίαν τῶν Σεβαστῶν. Νεωκόρος καὶ μητρόπολις ὀνο-
μάζεται ἡ Βέροια καὶ ἐν μεταγενεστέρα ἐπιγραφῇ (251 μ. Χ.) δημοσιευθεῖση
ὑπὸ Woodward ἐν BSA XVIII 148, καὶ ἐπὶ νομισμάτων Gabler, die Ant. Mün-
zen Nordgriech. 23.

Στ. 9 - 10. Ἐπικεφάλιον. Παρὰ [Ψευδ] Ἀριστοτέλει II, 1, 4 καὶ Κικέρ-
ωνι Ad. Att. V, 16 ἀπαντᾷ ἡ λέξις ἐπικεφάλαιον σημαίνουσα τὴν ἐκ τῆς σατρα-
πειᾶς πρόσοδον. Ἐν παπύροις ἀπαντᾷ ὑπὸ τὸν αὐτὸν καὶ ἐνταῦθα τύπον **ἐπι-
κεφάλιον** Wilcken, Gr. Ostr. 449. Εὗρηται δ' ἡ λέξις αὕτη ὁμοίως καὶ ἐν ἐπι-
γραφῇ τῆς Μυσίας BCH XVII, 554 καὶ ἰσοδυναμεῖ πρὸς τὸν κεφαλικὸν φόρον.

Στ. 11. Ὅδοις ἐκ τῶν ιδίων ἐπισκευάσαντα. Συχνοτάτη εἶναι ἡ ὑπὸ

ιδιωτῶν ἰδίᾳ δαπάνῃ ἀνάληψις ἐκτελέσεως ἔργων ὁδοποιίας (πρβλ. Liebenam Stnw. im röm. Kaiserreiche 1900 σ. 151).

Στ. 12. Ἀπάγοντα. Περίεργος ἢ χρῆσις τῆς μετοχῆς τοῦ ἐνεστώτος ἀντὶ τῆς τοῦ ἀορίστου, ἣν ἀνέμενέ τις ἐνταῦθα (κατανγείλαντα, δόντα, ποιησάμενον κλπ.).

Στ. 13. Εἰς Ἀκτίους ἀγῶνας. Ἀγνωστον ἂν πρόκειται περὶ τῶν ἐν Ρώμῃ ἢ τῶν ἐν Ἀκτίῳ ἢ ἀλλαχοῦ τελουμένων Ἀκτίων¹.

Στ. 17. Σείτων παραπράσεις = ἀγορὰς σίτου εἰς ὑψηλὴν τιμὴν καὶ μεταπώλησεις αὐτοῦ πρὸς τὸ Δημόσιον εἰς τιμὴν μικροτέραν ἐπὶ ζημίᾳ τοῦ προμηθευτοῦ. Ἡ λέξις παρὰπρασος εὑρίθεται καὶ ἐν τρισὶν ἐτέραις ἐπιγραφαῖς BCH XI 307. Μουσεῖον καὶ Βιβλ. τῆς Εὐαγγ. Σχολ. 1876-78 σ. 95 καὶ BCH 1904, 428. Περὶ τῆς σημασίας ὄρα Wilhelm ἐν Arch. Epigr. Mitt. aus Ö. U. XX, 75 ἐ.

Στ. 17. Κι — ἀνανκίους (ἐπικεφάλιον κλπ.). Ἀντὶ τοῦ **αι** ἐτέθη (εἰς τὸ **και** οὐχὶ πάντοτε) συμφώνως τῇ Μακεδονικῇ προφορᾷ **ι**.

Στ. 24 φυλὴ Πευκαστική. Ἡ φυλὴ αὕτη εἶναι ἄλλοθεν ἀμαρτύρητος. Μέχρι τοῦδε ἐγνωρίζομεν μόνον τὸ Μακεδονικώτατον ὄνομα Πευκέστης², ὅπερ ὁ Fick εἶχεν εἰκάσει ὡς ἐθνικὸν Gr. Pers.² 337. Ἡ εἰκασία δ' αὕτη τοῦ Fick ἐπεκυρώθη δι' Ἀκαρνανικοῦ ψηφίσματος I. G IX 1. 484, ἐν ᾧ ἀναφέρεται τις Κλεοφάνης . . . πῆτου Χάων Πευκεστός. Κατὰ δὲ τὸν Dittenberger τὸ Πευκεστός τοῦτο δὲν εἶναι, ὡς ἐνομίζετο, ὄνομα κύριον ἀλλ' ἐθνικόν, ἔχον πρὸς τὸ Πευκέστας ὡς τὸ Ὀρεστοὶ πρὸς τὸ Ὀρέσται. Κατὰ ταῦτα καὶ φυλὴ Πευκαστική = φυλὴ Πευκαστῶν ἢ Πευκεστῶν. Ἡ ἡμετέρα λοιπὸν ἐπιγραφὴ ἐχαράχθη ὑπὸ Πευκαστῶν (συγγενῶν τῶν Χαόνων) οἰκούντων ἐν Βεροίᾳ, πρὸς τιμὴν τοῦ Κ. Ποπίλλιου Πύθωνος εὐεργετήσαντος πολλαχῶς τὴν ἐπαρχίαν.

Στ. 25. Διοσκουρίδης. Περὶ τῆς μεγάλης χρήσεως τοῦ ὀνόματος τούτου ἐν Μακεδονίᾳ ὄρα Predrizet ἐν Cultes et Mythes σ. 83.

Παρατηρητέα ἐν τέλει τὰ περίεργα σχήματα τοῦ **ε** καὶ **σ** (Εἰκ. 6), ἅτινα ἀπαντῶσι καὶ ἐν τῇ ὑπὸ Woodward BSA XVIII 147 δημοσιευθείσῃ ἐπιγραφῇ. Ἐνθα, λόγῳ τοῦ πρωτοφανοῦς σχήματος τοῦ **σ**, ὁ Woodward ὑπέλαβε

$\Sigma = \epsilon \quad \Xi = \epsilon$ ὅτι προὔκειτο λάθος τοῦ χαρακτοῦ. Ἀλλὰ ἡ ἐπανειλημμένη χρῆ-

Εἰκ. 6. σις τοῦ αὐτοῦ σχήματος ἐν τῇ ἡμετέρᾳ ἐπιγραφῇ πείθει, ὅτι οὕτως ἐγράφετο τὸ **σ** ἀρχομένου τοῦ 2^{ου} μ. Χ. αἰῶνος, τοῦλάχιστον ἐν Βεροίᾳ. Τὸ νέον δὲ τοῦτο σχῆμα τοῦ **Σ** δὲν περιλαμβάνεται ἐν τῷ

πίνακι τοῦ Larfeld Gr. Epigr.³ 273.

¹ Περὶ Ἀκτίων ὄρα Saglio ἐν Daremb. - Saglio Dict. d. Ant. ἐν λέξει Actia.

² Ἀρχ. Ἀναθ. III 5, 5 VI, 9, 3. VI, 28, 3. Ἰνδ. 18, 6 Ἀθην. Δειπν. XIV 614 Πλούτ. Εὐμ. 13. Ἀλέξ. 41 Διόδ. Σικ. 17. 99 Δέξιππος π. Φωτίῳ κώδ. 82 Πολύαιν. 4, 6, 13. 8, 3. Τὸ ὄνομα Πευκέστης ἀπαντᾷ καὶ ἐν Μακεδονικῇ ἐπιγραφῇ δημοσιευθείσῃ ὑπὸ Predrizet ἐν BCH 1894. 433. IG IX 1, 4483.

Ἀριθ. 5.

Βάθρον μαρμαρίνον ἐπιτύμβιον ὕψ. 1.08, πλ. βάσ. 0.44, κορυμ. 0.41 x 0.32, ἄνω καὶ ὀπίσθεν ἀκατέργαστον. Ἐπὶ τῆς προσόψεως καὶ κατὰ τὰ πλάγια ἀκρωτήρια κατὰ τὰ ἄνω ἄκρα, ἐν δὲ τῷ μεταξὺ στρογγύλος δίσκος. Εὐρέθη ἐν τῇ αὐλῇ τοῦ Ἐπισκοπικοῦ ἔναντι τῆς ἐκκλησίας Ἀγ. Ἀντωνίου. Φέρει ἐπὶ τῆς μιᾶς ὀψευς τὴν κάτωθι ἐπιγραφὴν καταλαμβάνουσαν καὶ αὐτὰ τὰ κυμάτια τῆς στέψεως καὶ τῆς βάσεως (Εἰκ. 7).

- Τὴν περικαλλέα Παρ-
θενόπην κλυτὸν
εἶδος ἔχουσιν
δέξατο Φερσε-
5 φόνη χώρον
ἔς εὐσεβέων.
ὦ Φθόνε καὶ Πλου-
τει, συλήσας χρύ-
σειν ἄνθος
10 καὶ κείρας γονέων
ἐλπίδας ἐσθλοτάτας!
Εἰ τοι καὶ τέθνηκεν
(ἀ)πιστεῖν γὰρ ἔχει με)
πῶς θείας μορφῆς
15 ἠΐψατο μοῖρα πικρά;
οὐ γὰρ καὶ μέτρον ἤλι-
κίας ἐπὶ γῆρας ἀνῆλθε
εἴχες ἐλεῖν ψυχὴν,
ἢ ἢνπερ ἄωρον ἔχεις.
20 Πάντων γὰρ τέκνον ἦν,
πάντες φιλέεσκον ὁμοῖα
Παρθενόπην, Ἄϊδη,
νῦν σὺ μόνος κατέχεις!
Ἀχιλλεὺς Παρθενοπῆ
25 τῇ θυγατρὶ μνείας χάριν.

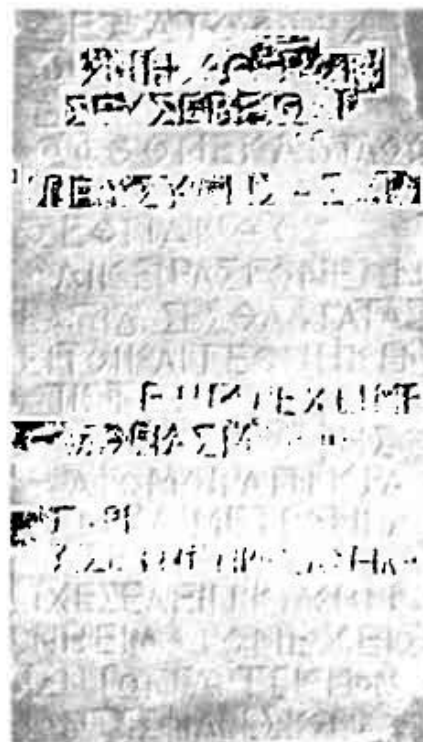

Εἰκ. 7.

Ὑψ. γρ. 0.027.

Τὸ ἀνωτέρω ἐπιτάφιον ἐπίγραμμα χαραχθέν, ὡς ἐκ τοῦ χαρακτῆρος τῶν γραμμῶν καὶ τοῦ ὕφους φαίνεται κατὰ τὸν 2ον μ. Χ. αἰῶνα, ἀποτελεῖται ἐκ πέντε ἐλεγειακῶν διστίχων καὶ ἐνὸς πεζοῦ στίχου, ὥδε:

Τὴν περικαλλέα Παρθενόπην, κλυτὸν εἶδος ἔχουσιν
— — — — —
δέξατο Φερσεφόνη χώρον ἔς εὐσεβέων
— — — — —
ὦ Φθόνε καὶ Πλουτεῦ συλήσας χρύσειον ἄνθος,
— — — — —
καὶ κείρας γονέων ἐλπίδας ἐσθλοτάτας!
— — — — —

5 εἴ τοι καὶ τέθνηκεν (ἀπιστεῖν γὰρ ἔχει με)
 — — — — — — — — — — — — — — — —
 πῶς θείας μορφῆς ἦψατο μοῖρα πικρά;
 — — — — — || — — — — — — — — — —
 οὐ γὰρ καὶ μέτρον ἡλικίας ἐπὶ γῆρας ἀνῆλθε,
 — — — — — — — — — — — — — — — —
 εἰχες ἐλεῖν ψυχῇν, ἥνπερ ἄωρον ἔχεις
 — — — — — || — — — — — — — — — —
 πάντων γὰρ τέκνον ἦν, πῖντες φιλέσσκον ὁμοῖα
 — — — — — — — — — — — — — — — —
 10 Παρθενόπην, Ἄϊδη, νῦν σὺ μόνος κατέχεις.
 — — — — — || — — — — — — — — — —
 Ἀχιλλεύς Παρθενόπῃ τῇ θυγατρὶ μνείας [χάριν.

Ἐν τῷ τέλει τοῦ 9^{ου} στίχου ὁ λίθος παρέχει, προφανῶς λόγῳ ἐλλείψεως χώρου ἀπλῶς *ομοι*, συνεπλήρωσα δ' ὅμως *δομοῖα*, διότι μόνον οὕτω εὐοδοῦται τὸ μέτρον. Τὸ δὲ ε τοῦ τέκνον δύναται νὰ ληφθῇ καὶ ὡς βραχύ, καθόσον ὑπάρχουσι παραδείγματα, καθ' ἃ ἡ συμπλοκὴ δύο συμφώνων ἀνέχεται, χάριν εὐοδόσεως τοῦ μέτρου, ὡς βραχύ τὸ προηγούμενον βραχύ φωνῆν ἐπὶ λέξεων οἰαι ἀδροτῆτα κλπ. Havet, Metrique grecque σ. 39 πρβλ. καὶ ἀνωτέρω ἐν στ. 7 μέτρον.

Στ. 1. Τὸ ὄνομα *Παρθενόπη* εἶναι ἄγνωστον ἐν τῇ Μακεδονικῇ ὀνοματολογίᾳ.

Στ. 3. Ἐν τοῖς τοῦ Kaibel ἐπιγράμμασι δὲν ἀπαντᾷ ἐπὶ κλήσις πρὸς τὸν *Φθόγον*.

Στ. 3. *Χρύσειον ἄνθος* πρβλ. κουρήιον ἄνθος Ὁμ. Ὑμν. εἰς Ἀήμ. 108.

Στ. 7. *Ἦνπερ ἄωρον ἔχεις*. Προετίμησα τὴν ἀνάγνωσιν ταύτην τῆς *ἦν περᾶωρον ἔχεις* διότι ἀφ' ἑνὸς μὲν τὸ σύνθετον περᾶωρος (= παρῆλιξ) τυγχάνει λέξις ἀθησαύριτος, ἐν ᾧ ἀφ' ἑτέρου ἢ ἔννοια εὐοδοῦται τελείως ἐὰν τὸ ἄωρος θεωρήσωμεν ἐκ τοῦ αἰρώ παραγόμενον, ὅτε θὰ ἐσήμαινε μετέωρος¹. Ὅθεν ἐρμηνεύω τὸν στίχον ὥδε: Διότι ἡδύνασο νὰ λάβῃς τὴν ψυχὴν ἐκείνου, τοῦ ὁποίου ἡ ἡλικία ἀνεληθούσα ἐφθασε τὸ γῆρας καὶ τὴν ὁποίαν ἄλλως ψυχὴν κρατεῖς μετέωρον (κρεμαμένην ἀπὸ νήματος).

Στ. 11. *Ἀχιλλεύς* εὔρηται καὶ παρὰ Λήμιτα 374.

Ἀριθ. 6.

Ἐν τῷ Γυμνασίῳ. Βάθρον ἐπιτύμβιον ὕψ. 0.95 τομῆς 0.38 × 0.38, χρη-

¹ Πρβλ. Ὁδ. μ. 89 ἐνθα οἱ κρεμάμενοι πόδες τῆς Σκύλλης ὀνομάζονται ἄωροι.

σιμοποιηθὲν βραδύτερον ὡς σκάφη. Ἐπὶ τῆς μιᾶς τῶν πλευρῶν φέρει τὴν ἐξῆς ἐπιγραφὴν. Ὑψος γραμ. 0.03 (Εἰκ. 8).

Αἰλίας Φίλου
μενῆς Ἰδίας γν
νεκὸς κευθυ
κέθυγατρὸς Ὀν
5 ἥσιμος ἐθηκα
μνήμης χά-
ριιν.



Εἰκ. 8.

Στ. 2. Φιλουμενῇ εὐρηται καὶ ἐν ἐπιγραφῇ Θεσσαλονίκης BCH 1913 σελ. 110.

Ἐνταῦθα ὑπονοητέον ὡς ὑποκείμενον μὲν τὸ μνῆμα, ὡς ἀντικείμενον δὲ τὸ σῶμα ἂν μὴ πρόκειται λάθος τοῦ χαρακτοῦ προθεμένου νὰ γράψῃ καὶ θυγατρὸς.

Ἀριθ. 7.

Ἐν τῷ Γυμνασίῳ. Πλὰξ ἀνάγλυπτος ἐπιτύμβιος (διαστ. $0.31 \times 0.48 \times 0.05$), εἰκονίζουσα νεκροδείπνον. Ἐν τῷ βάθει καὶ ταῖς πτυχαῖς τοῦ ἱματίου τοῦ ἀνδρὸς ζωηρὰ ἔχνη χρωμάτων ἐρυθροῦ καὶ πρασίνου. Ἔργασία κακὴ ρωμαϊκῶν χρόνων. Κάτωθεν τῆς εἰκόνος ἡ ἐπιγραφή:

Ἡράκλει Παράτῳ τῷ ἀν-
δρὶ ἐκ τῶν ἑαυτοῦ μνεί-
ας χάριν.

Ἡράκλεια ἀπαντᾷ καὶ ἀλλαχοῦ ἐν Μακεδονίᾳ ὑπὸ τὸν τύπον Ἡράκλεια (Δήμ. 246, 405 BSA XVIII, 183). Ἐνταῦθα περιέργως ἐξέπεσε τὸ ὑποτακτικὸν τῆς διφθόγγου ι.

Παράτος = Paratus μόνον ἐν CIG 3,3846. Παράνος δὲ ἀπαξ παρὰ Δήμ. 216.

Ἀριθ. 8.

Βάθρον ἐπιτύμβιον κυβοειδές, μαρμαρίνον, ἡμικεχωσμένον ἐν τῇ γῇ τοῦ προαυλίου τῆς ἐκκλησίας Κυριωτίσης. Διαστ. 0.57×0.55 . Φέρει τὴν ἐπιγραφὴν (ὑψ. γρ. 0.02).

Β[ά]στ[ρον] Ἀπολλοδώρου
Ἀλέξανδρον Ἀπολλοδώρου
Ἀπολλοδώρος ὁ ἀδελφός.

Ἡ συμπλήρωσις εἶναι ἀσφαλὲς καθόσον τοὺς ἀδελφοὺς Βάστιον Ἀπολλοδώρου καὶ Ἀλέξανδρον Ἀπολλοδώρου γνωρίζομεν ἐξ ἐτέρας ἐπιγραφῆς Δήμ. 60, ἐν ᾗ ὁρθῶς ὁ Woodward (BSA XVIII 164) ἀντὶ Σεβαστοῦ ἀνέγνω Βάστιον.

Ἡ ἐπιγραφή εἶναι τοῦ 1^{ου} μ. Χ. αἰῶνος.

Ἀριθ. 9.

Ἐν τῇ αὐλῇ τῆς αὐτῆς ὡς ἄνω ἐκκλησίας.

Πλακὸς ἐπιτυμβίου τὸ ἄνω ἡμισυ, φέρον λαξευτὸν ἀετωμάτιον μετ' ἀκρωτηρίων. Πλ. 0.30 π. 0.80 μ. σ. ὕψ. 0.32 μ.

Εὐθὺς ὑπὸ τὸ ἀέτωμα ἢ ἐπιγραφή

Νεμικηφορὶς Κάλωνι τ[ῷ]
ἰδίῳ ἀνδρὶ μνίας χάριν.

Ὑψ. γρ. 0.15.

Ἀμφότερα τὰ ὀνόματα **Νικηφορὶς** καὶ **Κάλων** εἶναι ἄγνωστα τῇ Μακεδονικῇ ὀνοματολογίᾳ.

Ἀριθ. 10.

Ἐν τῷ Γυμνασίῳ. Στήλῃ αἰετοῦχος (Εἰκ. 9) φέρουσα ἐν εἰσέχοντι πλαισίῳ παράστασιν γυναικὸς ἐν ἱματίῳ καθημένης ἀριστερὰ κατὰ κρόταφον. Πρὸς τὴν γυναῖκα προσέρχεται παιδίσκη κομίζουσα κρίσιν κοσμημάτων, ἐν ᾧ ὀπισθεν ἐλίσσεται περὶ δένδρον ὁ χθόνιος ὄφις. Δεξιὰ, βλέπουσαι κατ' ἐνώπιον. Ἰστανται τρεῖς μορφαί, ὧν ἡ μία ἐν τῷ μέσῳ γυναικεῖα. Ἐν τῷ βάθει ἕτεραι τρεῖς μορφαί γυναικεῖαι πᾶσαι κατὰ δεξιὸν κρόταφον ἐλαφρῶς ἔκτυποι, παριστῶσαι πιθανῶς θεραπαινίδας. Τέχνη οὐχὶ κακή. Σώματα ραδινὰ ἐνθυμίζοντα Λυσίππειον τέχνοτροπίαν.

Ἐν τῇ μεταξὺ ἀετώματος καὶ πλαισίου ταινίᾳ, ἄνωθεν μὲν τῆς καθημένης ἢ ἐπιγραφῇ

Εὐρυδίκη
Βιδοίου.

Ἀνωθεν δὲ τοῦ πρώτου ἀριστερὰ ἀνδρὸς

Ἀντίγονος
Ἀγώνος.

Ὑπὲρ δὲ τὴν ὀρθὴν γυναῖκα

Μελίτα.



Εἰκ. 9.

Τέλος κάτωθεν τῆς ὅλης παραστάσεως

*Ἡρώες.

Ἡ επιγραφὴ ἀνήκει πιθανῶς εἰς τὸν 1^{ον} π. Χ. ἢ τὸν 1^{ον} μ. Χ. αἰῶνα.

Τὸ ὄνομα *Βιδοῖτος* (ἢ — *της*), ἐπιγραφικῶς ἀμαρτύρητον, ἀπαντα δις ὑπὸ τὸν τύπον Βιτοῖτος παρ' Ἀπλιανῶ Κέλτ. 12, ὡς ὄνομα τοῦ βασιλέως τῶν Ἀλlobρόγων καὶ αὐτ. Μιθρ. 111 ὡς τὸ τοῦ δολοφόνου τοῦ Μιθριδάτου.

**Ἀγων* καὶ ὁ κτίστης τῆς Ἀμφιπόλεως Θουκυδ. 2.58, 8.68 Λυσ. 12.65 Ἀριστ. παρὰ Πλουτ. Νικ. 2.

Μένων συγχρὸν ἐν Μακεδονίᾳ Δήμ. 42, 54, 378, 379.

Μελίτω δέ τις Ὀλυνθία εἶναι γνωστὴ ἐξ Ἀττικῆς (Κουμανούδη Ἀττικαὶ Ἐπιγραφαὶ 2290).

*Ἀριθ. 11.

Ἐν τῇ εἰσόδῳ τοῦ Βακαρὲ Μεδρεσὲ Τζαμίου.

Πλάξ ἐνοικοδομημένη διαστ. 0.91 × 0.67 ὕψ. γρ. 0.05.

Αἰρηλία Ροδογύνῃ
Κεσσικωνιανῇ
Καλογεννήτῳ
τῷ γλυκευτάτῳ τέκνῳ.

Τὸ περσικὸν ὄνομα *Ροδογυνή* δὲν ἀπαντᾷ ἀλλάχοῦ ἐν Μακεδονίᾳ ἐπιγραφῇ (παρὰ Kaibel Ep. G. 689). *Καλογέννητος* δὲ εἶναι τελείως ἄγνωστον.

*Ἀριθ. 12.

Ἐν τῷ Γυμνασίῳ. Ἀπόκομμα τιμητικοῦ, μαρμαρίνου, ἐνεπιγράφου, κυκλικοῦ βάθρου. Διαστ. ὕψ. 0.51 τόξ. 0.45. Ὁ λίθος φέρει ἄνω λείψανον βάσεως ἰωνικοῦ κίονος (Εἰκ. 10).



Εἰκ. 10

Ἡ επιγραφὴ λέγει:

... Ἰούλιος α ...
... Βῆτος νε ...
ε Ἰουλίῳ
Βῆτῳ τῷ πατρὶ
νεκρήσαντι ...

*Ὑψ. γρ. 0.06 μ.

Βῆτος δὲν ἀπαντᾷ ἀλλάχοῦ ἐλληνιστί. Λατινιστὶ εὔρηται περιέργως ὑπὸ τὸν τύπον Bitus (Δήμ. 606) ἀντὶ τοῦ ἀναμενομένου Betus.

Ἀριθ. 13.

Ἐν τῇ αὐλῇ τοῦ Ι. Ντόνα. Στήλης μαρμαρίνης αἰετούχου ἄνω ἡμῖς. Διάστ. $0.39 \times 0.26 \times 0.05$. Ἡ ἐπιγραφὴ λέγει:

Καικίλις ἀρτοκόπος
 κ]εῖμαι νέκυσ ἐνθάδ' ὁ
 τλήμων, Πεισαῖα
 στάδια δωδεκά-
 5 κισ κατιδὼν
 μοί]ρα δὲ καὶ νοῖσφ
 ἦ ὦ
 καμὼν] κτλ.

Περὶ τοῦ συγκεκομμένου **Καικίλις** ἀντὶ τοῦ Καικίλιος ἰδὲ Χατζιδάκιν Ἀκαδ. Ἀναγν. II 517. Περὶ δὲ τῆς λέξεως **ἀρτοκόπου** ὄρα Rutherford N. Φρύν. 303.

Πεισαῖα στάδια εἶναι προφανῶς οἱ ἐν Ὀλυμπίᾳ ἀγῶνες. Ὀνομάζει δ' αὐτοὺς ἡ ἐπιγραφὴ οὕτω πρὸς διαστολὴν ἀπὸ τῶν πολλαχοῦ τῆς Ἑλλάδος καὶ ἐν αὐτῇ μάλιστα τῇ Βεροίᾳ τελουμένων Ὀλυμπίων (IG III 129, IG ad res romanas pertinentes III 1012). Ἄλλως ὁ Βεροιαῖος πιθανώτατα Καικίλις δὲν θὰ ἐκαυχᾶτο, ὅτι δωδεκάκισ κατεῖδε τοὺς ἐν Βεροίᾳ ἀγῶνας.

Οἱ πρῶτοι πέντε στοῖχοι ἀποτελοῦσι προφανῶς ἐλεγεῖον.

Ἀριθ. 14.

Παρὰ τὴν ἀνατολικὴν κοίτην τοῦ Τριποτάμου, πρὸς δυσμὰς τῆς πόλεως.

Βάθρον μαρμαρίνον, ἐνεπίγραφον, τοῦ συνήθους ρωμαϊκοῦ τύπου ὕψ. 1.30 τομῆς 0.41×0.41 μ.

Ἐπὶ τῆς προσθίου ὀψεως ἐν κυματοφόρῳ πλαισίῳ ἡ ἐπιγραφὴ (Εἰκ. 11).



Εἰκ. 11.

Ἀγαθῇ τύχῃ.
 Τὸν μέγιστον καὶ ἐπιφανέστατον
 5 Καίσαρα Πόν-
 βλιον Λικίννιον Ἐγνάτιον Σα-
 λωνεῖνον Οὐα-
 λεριανὸν ἢ μη-
 10 τρώπολιν καὶ
 δις νεωκόρος
 Βέροια.

Ὑψ. γρ. 0.028.

Τὸ βάθρον τοῦτο θὰ ἴδρυτο βεβαίως ἔμπροσθεν μεγαλυτέρου βάθρου, φέροντος τὸν ἀνδριάντα τοῦ Οὐαλεριανοῦ (253 - 259 μ. Χ.). Ἐπειδὴ δ' ἐν τῇ ἡμετέρᾳ ἐπιγραφῇ δὲν ἀναφέρεται τὸ ἐπίθετον

τοῦ αὐτοκράτορος Γερμανικός, ὅπερ ἔλαβεν ὁ Οὐάλεριανὸς τῷ 256/257, συμπεραίνομεν ὅτι ὁ ἀνδριὰς καὶ ἄρα ἡ ἐπιγραφὴ ἰδρύθη πρὸ τοῦ ἔτους τούτου. Τὰ ἐπιθετα Ἐγνάτιος καὶ Σαλωνεῖνος γνωστὰ καὶ ἐκ τῶν ἐπιγραφῶν IG 3182, 1621.

Στ. 5 - 6. Ἡ Βέροια καλεῖται *δις νεωκόρος* ἐπὶ νομισμάτων κοπέντων κατὰ τὸν πανηγυρισμὸν τῶν πρώτων Ὀλυμπίων τῷ 242 μ. Χ. ἐπὶ Γορδιανοῦ. Ὅμοια νομίσματα ἐκόπησαν τῷ 244 καὶ 246 πρὸ βλ. Head Hist. Num.² 243. Gähler, Die Antik. Münz. Nordgriechenlands 1906, 23.

Ἀριθ. 15.

Ἐπὶ λίθου κυματοφόρου ὕψ. 0.30, πλάτ. 0.26, μήκ. 1.08 ἀποτελέσαντος ἴσως ποτὲ τὸ ὑπέρθυρον πύλης, ἐντοιχισθέντος δ' εἰτα ἐν τῷ παρὰ τὸ Διοικητήριον πύργῳ:

Ἡ τῶν Βεροιαίων μητρόπολις καὶ δις νεωκόρος
 Β Α Υ . .

Ὑψος γραμμάτων 0.03. Τοῦ Γ' μ. Χ. αἰῶνος.

Ἀριθ. 16.

Ἐν τῇ αὐλῇ τοῦ γυναικείου τουρκικοῦ μοναστηρίου Τοπάλ Ἰσίν. Μετεκομίσθη κατὰ τὴν μαρτυρίαν τῶν ἐνοίκων ἐκ τοῦ «κάστρου». Πλακὸς μαρμαρίνης ἐνεπιγράφου κάτω ἀριστερὸν ἀπότμημα. Διαστ. σφζ. $0.75 \times 0.60 \times 0.05$. Ἐντὸς κυματοφόρου πλαισίου ἡ ἐπιγραφὴ

Κατὰ τὸ δόξαν τῇ σύγκλη
 τῷ Βεροιαίων
 Μ. Π ο π ί λ λ ι ο ν Σωσι-
 γένην χάριν.

Ἡ ἀνάγνωσις *συγκλήτω* δικαιολογεῖται τελείως ἐκ τῶν ὑπαρχόντων λειψάνων τῶν γραμμάτων τῆς 1ης σειρᾶς. Ἴσως ἡ λέξις σύγκλητος ἦτο ἄλλη ἐκφρασις ἀντὶ τοῦ γνωστοῦ ἐν Βεροίᾳ (C. I. G 1999) συνεδρίου.

Ἀριθ. 17.

Ἐν τῷ πρὸς Νότον τῆς πόλεως τουρκικῷ νεκροταφείῳ. Κίονος ραβδωτοῦ (20 ραβδ.) τὸ κάτω ἀρράβδωτον τρίτον. Ὑψ. ὄρατὸν 0.89, διάμ. 0.37. Φέρει τὴν ἐπιγραφὴν

Σέξτος
 Ἀντωνί-
 νου ππο
 καὶ Τορπιλία
 ἡ γυνὴ αὐτ[οῦ].

Ύψ. γρ. 0.03.

Τορπιλία εἶναι ἄγνωστον τὸ ἀρσενικὸν Τορπίλιος εὑρεται ἐλληνιστὶ μὲν ἐν ἐπιγραφῇ Σερρών Δήμ. 821, λατινιστὶ δὲ Turpilus ἐν Φιλίπποις BCH 1884. 47 καὶ Προσοτζάνη Δήμ. 1106.

Ἀριθ. 18.

Εν τῷ αὐτῷ ὡς ἄνω νεκροταφείῳ. Πλακὸς μαρμαρίνης αἰετούχου ἄνω δεξιὸν ἀπόκομμα διασωζον κάτωθεν τοῦ ἀετώματος τὴν ἐπιγραφὴν

Μ | ν α σ έ ο υ

Τὸ πλάτος τῆς πλακὸς θὰ ἦτο 0.32 Μ. σ. ὕψ. 0.17. Ύψ. γρ. 0.016. Τὸ ὄνομα **Μνασέας** δὲν ἀπαντᾷ ἐν Μακεδονικαῖς ἐπιγραφαῖς.

Ἀριθ. 19.

Ἐκ τῆς οἰκίας τοῦ Παιπούκα ἢ Κατιτζῆ, νῦν ἐν τῷ Γυμνασίῳ. Πλάξ μαρμαρίνη $0.33 \times 0.65 \times 0.035$ μ. κοσμουμένη ἄνω μὲν δι' ἀετώματος, κάτω δὲ διὰ σπειρομαϊάνδρου. Φέρει τὴν ἐπιγραφὴν (Εἰκ. 12).



Εἰκ. 12.

Πιερεῖς εἰδεῖα γυ-
νεκεῖ Εὐμηκεῖ-
ω ἐποίησα ταυ-
την τὴν σιῶλί-
δαν μνήμης
χάρειν. Χαίρει-
τε παροδεῖτε.

Λ

Πιερεῖς, συγχεκομμένος τύπος τοῦ Πιερίου (Λήμ. 62. 125) εὑρεται καὶ ἐν Θάσῳ ὑπὸ τὰς μορφὰς Πιερεῖς (IG XII, 8, 487) καὶ Πιερίς (BCH 1913. 95). Περὶ τῆς ἐναλλαγῆς τοῦ εἰ καὶ ἰ καὶ τοῦ αἰ πρὸς τὸ ε κατὰ τοὺς ρωμαϊκοὺς χρόνους ὄρα Meisterhans-Schwyzler Grap. σελ. 34 σημ. 185, Κόντον ἐν Ἀθηνᾶς τόμ. Γ' 306-8 καὶ Χατζιδάκιν Ἀκαδ. Ἀναγν. I 407.

Ἀριθ. 20.

Πλάξ μαρμαρίνη ἐντετοιχισμένη ἐν τῷ βυζαντινῷ τείχει κατὰ τὸν Μπαμπᾶ-Τεκέν. Ύψ. 0.67 μ. σ. πλ. 0.35. Ἡ ἐπιγραφὴ λέγει:

ΙΣΗΣ

ὑπὲρ ἑαυτοῦ καὶ τῶν
τέκνων

Ψ. γραμμ. 0.03 μ.

Ἀριθ. 21.

Ἐν τῷ Γυμνασίῳ. Ἐπὶ μαρμαρίνου κατὰ τὰς τρεῖς πλευρὰς ἀποκεκρου-
μένου $0.63 \times 0.34 \times 0.18$. Ψ. γρ. 0.035.

Επ . . . Παν . . .

Ἀφροδείτῃ

Μητροδώρῃ Αἰ-

λιανοῦ υἱὲ εὐτύχει

ἀλιθοῦς

Αἱ τρεῖς τελευταῖαι γραμμαὶ ἐγράφησαν δι' ἄλλης χειρός.

Μητροδώρος ἀπαντὰ καὶ ἐν ἐπιγραφαῖς Θάσου Δήμ. 78, 118.

Ἀριθ. 22.

Ἐν τῇ αὐλῇ τοῦ Νιζὲτ Μαχμούτ. Ἐπιτύμβιον μνημεῖον τοῦ γνωστοῦ ρω-
μαιομακεδονικοῦ τύπου, τομῆς 0.365×0.38 , ὑψ. γρ. 0.04. Ἡ ἐπιγραφή λέγει:

Ἐπιγόνῃ

Παράμονον

τὸν υἱὸν

τελευτήσαν

ὃ ταν ἐν ἀποδη-

μία μνήμῃς

χάριν.

Ἐπιγόνῃ καὶ παρὰ Δήμ. 77, 409, 694, 695.

Ἀριθ. 23.

Ἐν τῷ ἐσωτερικῷ οὐδῷ τῆς ἐκκλησίας Ἀγ. Ἀννης. Μαρμαρίνη πλάξ ἀπο-
κεκρουμένη ἀριστερά, στεφομένη δ' ὑπὸ ἀετωματίου. Διαστ. 0.30×0.26 .

. . . Κ]ανικλ

εἰς τ]ῷ συν-

βίῳ μν]ίας

χάριν].

Κανίκληις εὖρηται καὶ παρὰ Δήμ. 667.

Τὸ κανίκλειον παρὰ βυζαντινοῖς ἀντιστοιχεῖ πρὸς τὴν σημερινὴν καγκελλάριαν. «Ὁ ἐπὶ τοῦ κανικλείου» — ὁ καγκελλάριος ὄρα Krumbacher Ἰστ. τῆς βυζ. λογοτεχν. μετ. Σωτ. Τόμ. 2 σ. 143 σημ. 1.

Ἀριθ. 24.

Χωρίον Ἀσώματος. Ἐν τῷ ἱερῷ τῆς ἐκκλησίας τοῦ Ἀγ. Ἀθανασίου, ὡς μεσοχώρισμα τοῦ παραθύρου τῆς κόγχης. Πλάξ φέρουσα ἄνω ἀνάγλυπτον παράστασιν δεξιὰ μὲν γυναικὸς πεπλοφόρου, ἐν τῷ μέσῳ δὲ παιδίου, ἀριστερὰ δ' ἐτέρας μορφῆς δυσδιακρίτου. Κάτωθεν ἡ ἐπιγραφή

Ἀκὴ Ὀνησιφόρῳ τῷ
ἀνδρὶ μνείας χάριν.

—|— ϙ. Διάστ. $0.62 \times 0.38 \times 0.07$. Ὑψ. γρ. 0.028 μ.

Ἀκὴ ἄγνωστον μέχρι τοῦδε. Ὀνησίφορος καὶ παρὰ Δήμισα 618, 714, BCH 1913, 94.

Ἀριθ. 25.

Χωρίον Ράχωβα. Πρὸ τῆς νοτίας πύλης τῆς ἐκκλησίας τοῦ Ἀγ. Ἀθανασίου. Ἄνω τμήμα ἐπιτυμβίου μνημείου, εἰκονίζον ἀέτωμα μετὰ γλυπτῶν ἀκρωτηρίων πλ. 0.98, ὕψ. 0.21, πᾶγ. 0.41. Ἐντὸς τοῦ τυμπάνου ἡ ἐπιγραφή

ΗΡΩΞ
ΟΥ Π. ΑΙΝΝΑ ΔΙΟΝΥΣΙΟΥ

Ὑψ. γρ. ἄνω σειρᾶς 0.027, ὕψ. γρ. κάτω σειρᾶς 0.02.

Ἀριθ. 26.

Χωρίον Μπραϊνάταις. Ἐντὸς τῆς ἐκκλησίας βᾶθρον μαρμαρίνου ἐπιτύμβιον τοῦ συνήθους τύπου, κεχωσμένον ἐν τῇ γῇ. Διαστ. $0.80 \times 0.44 \times 0.35$. Φέρει τὴν ἐπιγραφὴν

Ποπλίκιος
Ἑρμείας
Κάστορι
τῷ ἀπε-
λευθέρῳ.

Τὸ ὄνομα *Ποπλίκιος* ἀπαντᾷ ἅπαξ μόνον ἐν ἐπιγραφῇ Βεροίας Δήμ. 73. Τὸ ἀντίστοιχον λατινικὸν Publicius Δήμ. 934, 935. Ἑρμείας ἅπαξ μόνον ἐν

ἐπιγραφῇ Βεροίας (Δήμ. 57). **Κάστωρ** δὲ μόνον ἐν ἐπιγραφῇ Λίου (Γ. Οἰκονόμος Ἐπιγραφαὶ τῆς Μακεδονίας σελ. 20).

Ἀριθ. 27.

Χωρίον Βόσοβα. Πλάξ αἰετοῦχος δίχα τεθραυμένη φέρουσα ἐν δυσὶν ἐπαλλήλοις πλαίσιοις ἀνά πέντε μορφάς ἐν ἱματίοις ἱσταμένας καὶ βλεπούσας κατ' ἐνώπιον. Ἐν τῷ ἄνω, μεταξὺ τῶν δύο ἄκρων δεξιῶν, ἐπὶ μικροῦ ὑψώματος παιδίον. Τέχνη κακὴ τῶν ἐσχάτων ρωμαϊκῶν χρόνων. Διαστ. $0.51 \times 0.85 \times 0.06$. Κάτωθεν τοῦ ἀετώματος ἡ ἐπιγραφὴ

Εὐπορία Ἀγαθόφορον μνήμ-

ης χάριν

Καὶ ἐν τῷ πεδίῳ

ἤρωα.

Ἐν δὲ τῇ χωριζούσῃ τὰ δύο πλαίσια ταινία

Καὶ τὸν εἶοδιν ἄνδρα καὶ τὰ τέκ-

να ζῶντα.

Τὸν εἶοδιν (= τὸν εἶδιον) κατὰ λάθος τοῦ χαράκτου.

ΒΥΖΑΝΤΙΝΑΙ ΕΠΙΓΡΑΦΑΙ ΒΕΡΟΙΑΣ

Ἀριθ. 28.

Ἐν τῇ αὐλῇ τοῦ Ἀφούζ Μουσταφᾶ. Πλάξ μαρμαρινή διαστ. $0.35 \times 0.35 \times 0.04$.

Τῷ γλυκντάτῳ

ἀνδρὶ Μαξίμῳ

Ἰσιδώρα ἐποίη-

σεν ταύτην τὴν

στιλίδα μνήμης χά-

ριν ἵ τις δε τολμῇ

ἀνίξεν δώσει Κυρίῳ

λίγον.

|-| ω λ. Ὑψ. γρ. 0.02-0.03.

Μάξιμος καὶ παρὰ Δήμ. 211.

Ἰσιδώρα ἀσύνηθες ἐν Μακεδονικαῖς ἐπιγραφαῖς. Ἰσιδώρος σύνηθες Δήμ. 464, 814, 821.

Ἀριθ. 29.

Ἐν τῷ μινυαῖ τοῦ πρώην ἱεραίου Καζακτζί (νῦν Ἀγ. Παρασκευῆς) ὡς ἀνώγειον τοῦ παραθύρου. Λίθος μελαφὸς ἐφ' οὗ αἱ κάτωθι ἐπιγραφαί. Διακρίνεται σαφέστατα καὶ ἡ χαράξεις (Εἰκ. 13). Σφζόμεναι διαστάσεις 0.24×0.23 .

Γράμματα τοῦ 12^{ου} πιθανῶς αἰῶνος.



Εἰκ. 13.

ον δε τον παλίμβολον βίον
σι ποθεῖς καὶ σωφροῖν
τῆς ὑποσπώσης ὕλης
καὶ πένθει βλέπον

Ὑψος γραμματος K = 0.04.

Ἀριθ. 30.

Ἐπὶ λίθον μελαφροῦ, ὑπερθύρου ἑτέρου παραθύρου ἐν τῷ αὐτῷ καὶ ἡ προηγούμενη ἐπιγραφή ἱεραίου (Εἰκ. 14). Σφζόμεναι διαστάσεις 0.24×0.25 .

ον μει
χρόνος ἤλπε κα
των πλὴν τοῦ τ
τοῦ δεῦρο η



Εἰκ. 14.

Ὑψος γραμ. 0.046.

Ἀμφότεραι αἱ ἐπιγραφαὶ ἀναγράφονται πιθανῶς ἐκκλησιαστικὰ ρητά.

Ἀριθ. 31.

Ὡς κατώγειον τῆς Ὁραίας Πύλης τῆς ἐκκλησίας Ἀγ. Θεοδώρου. Λιαστ. 0.58×0.82 . Ὑψ. γρ. 0.03.

† Χ Μ Γ Θεῖον δῶρημα ἀγνῆς διδασκα-
λος τὸν μακαρισμὸν ΚΥ κτησαμένη
μήτηρ παρθένων εὐσεβῶν [κα]θηγεμὸν
λέγω σὴ Μυγδονίη[ς] ἐκ γρατιστήμης ρίζης ὁσίας
ᾧ κλάδων ἐβ[υ]γενεσταίων Θεοδώρα τοῦνομα,
ἀειπάρθενος, τὸ πνεῦμα παροφθμενὴ τῷ Θεῷ
καὶ Λεσπότῃ, τύμβῳ τὸ σῶμα φρουρεῖν καταλί-
ψασα, τὰς ὑπὲρ αὐτῶν ποιεῖτε ἰκεσίας.

Χ Μ Γ Χριστὲ μετ' ἡμῶν γενοῦ.

Ἀριθ. 32.

Ἐν τῷ Γυμνασίῳ. Πλάξ μαρμαρινή διαστ. $0.30 \times 0.55 \times 0.07$ μ. (Εἰκ. 15).

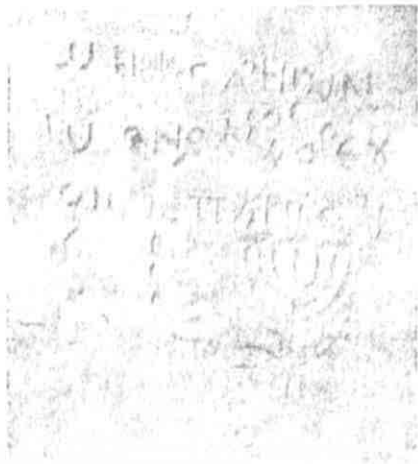

Εἰκ. 15.

Μημούρηων
Ἰωάνο[υ] καὶ Ἀδρέου
ιοίως Παριγορί
ου.

Κάτωθεν ἐλαφρῶς ἀνάγλυπτα κλῶνες καὶ ἐπτάφωτος λυχνία παρομοία πρὸς τὴν τοῦ ναοῦ τῆς Ἱερουσαλήμ, τὴν ἐπὶ τοῦ τόξου τοῦ Τίτου εἰκονιζομένην ὅρα προχ. Springer Michaelis Kunstgesch. 1910 σελ. 490 εἰκ. 898.

Ἐν Ἀθήναις μηνὶ Μαρτίῳ 1916.

ΑΝ. Κ. ΟΡΛΑΝΔΟΣ

ΤΡΙΑ ΜΙΝΩΪΚΑ ΕΙΔΩΛΙΑ

Α'. Πρὸ πολλῶν ἐτῶν, περὶ τὸ 1898, ὁ Χρῖστος Ἀποστολάκης σκάπτων τὸν ἀγρόν του παρὰ τὸ χωρίον Μεγάλη Βρύση τῆς ἐπαρχίας Μονοφατισίου εὗρηκε μεταξὺ γαστρίων καὶ μικρὸν εἰδώλιον πράσινον πέτρινον, ὃπερ ἐφύλαξεν εἰς τὸν οἶκον του, μόλις δὲ πέρυσιν ἐνόμισεν τοῦ κόπου ἀντάξιον, νὰ μοὶ τὸ παρουσιάσῃ εἰς τὸ Μουσεῖον, διὰ νὰ τοῦ εἴπω τί ἀξίζει.

Ἐκ πρώτης ὄψεως μοὶ ἐφάνη τοῦτο νόθον, ἐπίσης καὶ εἰς τὸν κ. Ξανθοῦ-δίδην. Ὁ κ. Evans εὐρισκόμενος τότε ἐν Ἡρακλείῳ καὶ ἰδὼν τὸ εἰδώλιον ἐφάνη πολὺ ἐπιφυλακτικός. Ἐξετάσας ὁμως ἀκριβέστερον τὸ εἰδώλιον καὶ βεβαιωθείς, ὅτι τοῦτο εἶναι κατεσκευασμένον ἐκ σκληροτάτου λίθου καὶ σκεφθεὶς, ὅτι δυσκόλως ὁ παραχαράκτης θὰ κατέφευγεν εἰς τοιαύτην δυσκατέργαστον ὕλην, ἐξήτασα πάλιν τὸν χωρικὸν καὶ ἐπείσθην, ὅτι μοὶ ἔλεγε τὴν ἀλήθειαν, ὅτι τὸ εὗρηκεν εἰς τὰ χώματα σκάπτων καὶ ὅτι δὲν εἶχε πρόθεσιν νὰ μὲ ἀπατήσῃ, διότι προθύμως ἐδέχθη νὰ τὸ ἀφίσῃ εἰς τὸ Μουσεῖον ἀντὶ μόνον πέντε δραχμῶν νὰ λάβῃ δὲ δέκα ἐπὶ πλέον δραχμάς, ἀφοῦ μεταβῶ εἰς τὸ χωρίον του καὶ μοὶ δεῖξῃ τὸν τόπον ὅπου εὔρε τοῦτο.

Μετά τινας ἡμέρας μετέβην εἰς τὸ χωρίον του, ὅπου μοῦ ἔδειξε τὸν τόπον, ἔνθα εὔρε τὸ εἰδώλιον. Ἀμέσως ἐπείσθην, ὅτι ἀληθῶς ἐκεῖ ἦτο τόπος Μινωϊκός, διότι ὁ ἀγρὸς ἦτο κατεσπαρμένος ἀπὸ γαστρία Μινωϊκά. Μοὶ ἐπέδειξε δὲ ὁ χωρικός καὶ τὸ κατώτερον τριτημόριον πίθου Μινωϊκοῦ, ὃν εὔρεν ἐκεῖ καὶ μετέφερεν εἰς τὴν αὐλὴν τῆς οἰκίας του, μεταχειριζόμενος αὐτὸν ἀκόμη διὰ νὰ ποτίῃ τὰ κτήνη του. Ἐξετάσας δὲ καὶ ἄλλους χωρικοὺς, ἃν ἤκουσαν, ὅτι ὁ συγχωριὸς των Χρῖστος Ἀποστολάκης εὔρε τοιοῦτον ἀρχαῖον, ἔμαθον παρ' ἐνὸς τούτων, ὅτι ἦτο παρὼν ἐργαζόμενος ἐπὶ ἡμερομισθίῳ, ὅταν εὔρον ἓνα **πράσινο κοπελάκι**. Μόνον τὸ μέγεθος αὐτοῦ μοὶ παριστάνετο διπλάσιον καὶ πλέον περίπου, ἀλλὰ τοιαῦτα ὑπερβολαὶ παρὰ χωρικῶν ἀκουόμεναι οὐδένα ἐκπλήττουσι.

Μετά τὰς ἐρεῦνας ταύτας ἐπείσθην τελείως περὶ τῆς γνησιότητος τοῦ εἰδωλίου. Οὐχ ἤττον, ὅταν μετὰ καιρὸν εὕρισκετο ὁ κύριος Gillieron πατὴρ εἰς Ἡρακλεῖον ἐργαζόμενος εἰς τὸ Μουσεῖον, παρεκάλεσα καὶ τοῦτον νὰ ἐξετάσῃ τὸ ἐν λόγῳ εἰδώλιον καὶ μοὶ εἴπῃ τὴν γνώμην του περὶ τῆς γνησιότητος αὐτοῦ.

Ὁ κ. Gillieron ἀπεφάνθη ἀδιστακτικῶς, ὅτι εἶναι τοῦτο γνήσιον μοὶ ὑπέδειξε δὲ καὶ εἰς τὴν ὀπισθίαν πλευρὰν τῆς πλίνθου σημεῖα σαφῆ περιονίσματος διὰ πρίονος χωρὶς ὀδόντας, δι' οὗ τὸ τεμάχιον τοῦ λίθου, δι' οὗ κατεσκευάσθη τὸ

ειδώλιον ἀπεκόπη ἐξ ἄλλου μεγαλυτέρου. Τὸν τρόπον τοῦτον τῆς ἐργασίας μετεχειρίζοντο μὲν οἱ ἀρχαῖοι, εἰς οὐδενὸς ὅμως συγχρόνου παραχαράκτου τὸν νοῦν εἶναι πιθανόν, ὅτι θὰ ἤρχετο ἡ ἰδέα νὰ ἀποκόψη τὸν λίθον διὰ τοιοῦτου τρόπου. Πιστεύομεν ἄρα ἡμεῖς ἀσφαλῶς γνήσιον τὸ ειδώλιον καὶ ὡς τοιοῦτο δημοσιεύομεν αὐτό.

Ὁ λίθος ἐξ οὗ εἶναι κατεσκευασμένον τὸ ειδώλιον δὲν εὑρίσκεται ἐν Κρήτῃ, ἐφ' ὅσον ἐγὼ γνωρίζω. Εἶναι ἀνοικτοῦ πρασίνου χρώματος μὲ λευκάς κηλίδας, ἔχει δηλονότι ὄψιν ὀφιοειδῆ εἶναι σκληρότατος καὶ δὲν ἐπηρεάζεται ἀπὸ τὰ ὄξεια.

Τὸ ειδώλιον (εἰκ. 1) παριστάνει ἄνδρα ἱστάμενον ἐπὶ βάσεως, ἐφ' ἧς πατεῖ δι' ἀμφοτέρων τῶν ποδῶν παραλλήλων. Τὴν δεξιὰν φέρει πρὸ τοῦ προσώπου, καλύπτουσιν τὸν ὁμώνυμον ὀφθαλμὸν καὶ τὸ ἥμισυ σχεδὸν τοῦ προσώπου, τὴν ἀριστερὰν ἔχει καθεμμένην παρὰ τὸν ἀντίστοιχον μηρόν, ὁ κορμὸς εὐθύτης καὶ ὀλίγον πρὸς τὰ ὀπίσω λορδούμενος. Ἡ κοιλία προβάλλει μετρίως, ἡ κεφαλὴ ἐκφύεται ἀμέσως ἐκ τοῦ θώρακος μεταξὺ τῶν ὤμων, ἐλλείποντος τελείως τοῦ λαιμοῦ. Ὁ ὀφθαλμὸς καὶ τὸ στόμα δηλοῦνται διὰ χαραγμάτων ἀβαθῶν. Ἐπίσης καὶ ἡ κόμη δηλοῦται ὀπισθεν τῆς κεφαλῆς δι' ὁμοίων χαρακτῶν γραμμῶν παραλλήλως διηκουσῶν ἀπὸ τοῦ ἄνω μέρους τοῦ μετώπου

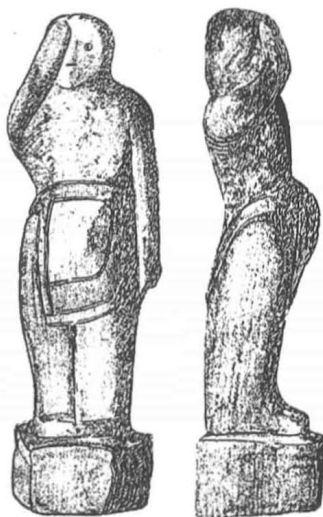

Εἰκ. 1. Λιθινὸν Μεσσημινεῖον ειδώλιον.

πρὸς τὴν κορυφὴν καὶ τὸ ἰνίον, ὅπου τελειώνουσι. Ἡ τοιαύτη κόμῳσις διαφέρει οὐσιωδῶς τῆς συνήθους μινωικῆς, ἣν θὰ ἴδωμεν καὶ εἰς τὰ δύο ἐπόμενα ειδώλια. Δέον ὅμως, νὰ ἔχωμεν ὑπ' ὄψει, ὅτι ὁ τεχνίτης μὴ δυνηθεὶς διὰ τὴν σκληρότητα τοῦ λίθου νὰ παραστήσῃ ἀκριβῶς, τὴν κόμην παρέστησε ταύτην ὡς ἡδύνατο. Εἰς τὸν αὐτὸν λόγον ὀφείλεται, ὅτι οὐσιωδέσταται λεπτομέρειαι ἐλλείπουνσι καὶ ἀπὸ τὰ ἄλλα μέλη τοῦ σώματος. Εἰς τὰς χεῖρας καὶ πόδας οὐδόλως ὑποδηλοῦνται δάκτυλοι οὔτε ἄρθρα. Ἡ δεξιὰ χεὶρ φαίνεται πολὺ μικροτέρα τῆς ἀριστερᾶς. Οἱ πόδες χωρίζονται ἀπ' ἀλλήλων δι' ἀπλῆς γραμμῆς μετὰ δυσκολίας χαραχθείσης μεταξὺ αὐτῶν. Καὶ αὐτὸ τὸ πρόσωπον οὐδεμίαν ἔχει πλαστικότητα, οὐδὲ προβάλλει ἡ ρίς, τοῦ στόματος καὶ τοῦ ἀκαλύπτου ὀφθαλμοῦ δηλουμένων διὰ χαραγμάτων ἐπιπολαίων, τῶν δὲ ὠτων μηδαμῶς. Ὡς ἔνδυμα φέρει τὸ σύνθηος μινωικὸν περιζῶμα, ὕπερ περιδεόμενον διὰ ζώνης περὶ τὴν

ὁσφὺν κατέρχεται μέχρι τῶν γονάτων, καλύπτει τοὺς γλουτοὺς, πλαγίως δὲ μέρος τοῦ ἀριστεροῦ μηροῦ καὶ τὴν κοιλίαν. Ἐμπροσθεν τὸ κράσπεδον φαίνεται τριγωνικόν, ὁπισθεν δὲ ἀποστρογγυλοῦται πρὸς τὰ κάτω. Διπλαῖ χαρακταὶ γραμμαὶ περιγράφουσι τὸ περιζώμα, δηλοῦσαι τὴν ὦαν αὐτοῦ. Τὸ μεταξὺ τῶν διπλῶν γραμμῶν στενὸν διάστημα προσεπάθησεν ὁ τεχνίτης νὰ γλύψῃ κυρτόν. Ἄλλῃ δὲ γραμμὴ ἀπλὴ πρὸ τῆς κοιλίας δηλοῖ μικρότερον πτύγμα ὑφάσματος κρεμάμενον ἀπὸ τῆς ζώνης ἐπὶ τοῦ περιζώματος. Πιθανώτατόν μοι φαίνεται, ὅτι τὸ πτύγμα τοῦτο ἐσκέπαζε τὸ μαρσίπιον, περὶ οὗ ὁμιλοῦμεν κατωτέρω. Εἰς τὴν κοιλίαν φαίνεται, ὅτι πρῶγμα τι προωθεῖ τὸ περιζώμα. Ἡ τοιαύτη προβολὴ τοῦ περιζώματος δὲν λείπει σχεδὸν ἐξ οὐδενὸς μινωικοῦ ειδωλίου καὶ ἐξηγεῖται, ὡς δηλοῦν μαρσίπιον. Ὑψος τοῦ ὅλου ειδωλίου μετὰ τῆς βάσεως 0,082.

Ἀποβλέποντες εἰς τὰ γαστρία, ἅτινα εὗρέθησαν εἰς τὸν αὐτὸν τόπον ὀφείλομεν νὰ κατατάξωμεν τοῦτο τουλάχιστον εἰς μεσομινωϊκὴν γ'. περίοδον. Εἰς τεχνικὰς ἀτελείας καὶ τὸ συνεπτυγμένον τῆς ἐργασίας δὲν ἀποδίδομεν μεγάλην σημασίαν διότι ἡ σκληρότης τῆς ὕλης παρῆχεν εἰς τὸν τεχνίτην δυσκολίας ἀνυπερβλήτους. Ἄν λάβωμεν ὑπ' ὄψει τὸ σχῆμα τοῦ περιζώματος βλέπομεν, ὅτι τοῦτο εἶναι ὁμοιώτατον πρὸς τὸ περιζώμα τοῦ ἐκ Τυλίσου ειδωλίου (Α.Ε. σελ. 223 καὶ πίν. 17) καὶ θὰ ἐδικαιοῦμεθα ἐπομένως νὰ ἀποδώσωμεν καὶ τὸ προκείμενον ειδώλιον εἰς τὴν ὑστερομινωϊκὴν α'. περίοδον. Δὲν ἀπέχουσι δὲ πολὺ χρονικῶς ἀλλήλων αἱ δύο αὗται ἐποχαί, ὡς ἐλπίζω νὰ ἀποδείξω ἐν καιρῷ.

Β'. Ειδώλιον ὀρειχάλκινον (εἰκ. 2) εὗρεθὲν τυχαίως εἰς τὸν ἀγρὸν τοῦ Ἑμμανουὴλ Παντελάκι εἰς Μάλια, δύο ἢ τρεῖς ἑκατοστὰς μέτρων μακρὰν τῆς θέσεως **Ἄζυμο**, ὅπου ἐνηργήσαμεν πέρυσιν ἀνασκαφάς, εὗρόντες μέγα μινωϊκὸν οἰκοδόμημα καὶ ἐλπίζομεν νὰ συνεχίσωμεν ταύτας. Ὅλη ἡ ἐπιφάνεια τοῦ ειδωλίου καλύπτεται ὑπὸ ὥραιας ἀνοικτοπρασίνου ὀξειδώσεως. Εἶναι δὲ κατεσκευασμένον διὰ τήξεως τοῦ μετάλλου καὶ ἐγγύσεως αὐτοῦ ἐντὸς τύπου. Μετὰ τὴν στερεοποίησιν καὶ ἐξαγωγὴν τοῦ ειδωλίου ἐκ τῆς μήτρας ἀφηρέθησαν διὰ ῥίνης αἱ συνήθως ἀπομένουσαι τραχύτητες.

Ὁ τεχνίτης ἠθέλησε νὰ παραστήσῃ μορφὴν ἀνδρός· μολοντοὶ οἱ ὑπερμέτροις δι' ἄνδρα δεδηλωμένοι μαστοὶ παρέχουσι τὴν ἐντύπωσιν γυναικείας μᾶλλον μορφῆς. Ἔως τώρα ὅμως οὐδὲν μινωϊκὸν γυναικεῖον ειδώλιον γνωρίζω, ἐγὼ τοῦλάχιστον, γυμνὸν ἢ μὲ βραχὺ περιζώμα, ἀλλὰ τοῦναντίον πάντα περιβάλλονται τὸ γνωστὸν κωδονοειδὲς μυκηναϊκὸν ἔνδυμα. Ὀλίγα μαρμάρινα γυναικεῖα ειδώλια εὑρισκόμενα εἰς τὸ Μουσεῖον Ἡρακλείου δὲν ἀποτελοῦσιν ἐξαιρέσιν, διότι εἶναι ταῦτα νησιωτικὰ καὶ οὐχὶ Κρητικὰ. Ὁ κορμὸς φαίνεται δυσανάλως μέγας ἐν συγκρίσει πρὸς τὰ ἀτρωφικὰ σκέλη, ὃν τὸ ἀριστερόν φαίνεται καὶ ἑλλιπὲς κατα-

στραφέν ἐκ κατιώσεως. Οὐδὲν σημεῖον ἐνδύματος διακρίνεται. Ἡ κατὰ τὸ κατώτερον ὅμως μέρος τῆς κοιλίας προεξοχὴ πιστεύομεν, ὅτι θέλει νὰ δηλώσῃ οὐχὶ φαῖλλον, ἀλλὰ τὸ συνήθως εἰς ὅλα τὰ μινωϊκὰ ειδώλια ἀπαντῶμενον μαρσίτιον. ὕπερ ἀνεφέραμεν πρὸ μικροῦ εἰς τὸ προηγούμενον ειδώλιον καὶ θὰ ἴδωμεν καὶ εἰς τὸ ἐπόμενον. — Αἱ χεῖρες ἔχουσι τὸ σχῆμα, ὅπερ εἶδομεν καὶ εἰς τὸ ειδώλιον Α. Ἡ δεξιὰ εἶναι ὑψωμένη πρὸ τοῦ προσώπου, ἡ δὲ ἀριστερὰ καθευμένη πρὸ τοῦ ὁμωνύμου μηροῦ. Στεροῦνται καὶ ἐνταῦθα τὰ μέλη πλαστικότητος παριστάμενα ὡς ἀπλοὶ κυλινδρίσκοι, οὐδὲ δηλοῦνται παντελῶς οἱ δάκτυλοι. Εἰς τὸ ειδώλιον Α. αἱ χεῖρες δὲν χωρίζονται τοῦ σώματος, διότι ἡ σκληρότης καὶ τὸ δύσκαμπτον τῆς ὕλης δὲν ἐπέτρεπε τοῦτο εἰς τὸν τεχνίτην. — Εἰς τὸ ὀρειχάλκινον ὅμως τοῦτο ειδώλιον ἐδυνήθη οὗτος νὰ δώσῃ εἰς τὰς χεῖρας καὶ τοὺς πόδας φυσικωτέραν στάσιν. — Οἱ πόδες πατοῦσι ἐπὶ πλινθίου λεπτοῦ τετραγώνου. Τὸ πρόσωπον ἔχει διαπλασθῇ μὲ πολὺ προέχον πηγούνιον καὶ ὑπερμέτρως μεγάλην ῥίνα. Οἱ δὲ ὀφθαλμοὶ δηλοῦνται διὰ προβάλλοντος στρογγύλου φυματίου ἢ δισκαρίου, ὡς συμβαίνει εἰς πολλὰ σύγχρονα πηλῖνα ειδώλια. — Τὰ ὠτά εἰσιν ἐπίσης ὑπερμεγέθη, ἀλλὰ φαίνονται ὡς ἀπλᾶι προεξοχαὶ χωρὶς καμμίαν λεπτομέρειαν. Πολλὴν ἐπιμέλειαν κατέβαλεν ὁ τεχνίτης, διὰ νὰ παραστήσῃ ἀκριβῶς τὴν κόμην. Ὑπὲρ τὸ μέτωπον φαίνεται σειρὰ ἐλικοειδῶν βοστρυχιδίων, ὅπισθεν δὲ τούτων ἐκφύονται τέσσαρες μακρότατοι πλόκαμοι, ὧν δύο, εἰς ἑκατέρωθεν, καταβαίνουν πρὸ τοῦ ἀντιστοίχου ὤμου χωροῦσιν ὑπὸ τὴν μασχάλην καὶ στρεφόμενοι πρὸς τὰ ὀπίσω συνεννοῦται πρὸς ἀλλήλους. — Οἱ δύο ἄλλοι πλόκαμοι ἀπὸ τῆς κορυφῆς διευθυνόμενοι πρὸς τὰ ὀπίσω κατέρχονται πρὸς τὴν ὀσφύν, ὅπου καταλήγουσι. — Καὶ εἰς τοὺς τέσσαρας πλοκάμους παρατηροῦνται ἐλαφρά, ἀβαθέστατα ἐγκάρσια διὰ ῥίνης χαράγματα. Ἰσως διὰ τούτων ἠθέλησεν ὁ τεχνίτης νὰ δηλώσῃ, ὅτι ἦσαν πλεκτοί. — Εἰς ἐμὲ τοῦλάχιστον ἡ λεπτότης, αὐτῶν καὶ ἡ ἀκριβὴς αὐτῶν σχοινοειδὴς ὕψις δίδει τὴν ἰδέαν, ὅτι πρόκειται περὶ ἀληθῶν πλεξίδων, ὥς συνηθίζουσι σήμερον τὰ μικρὰ κοράσια.

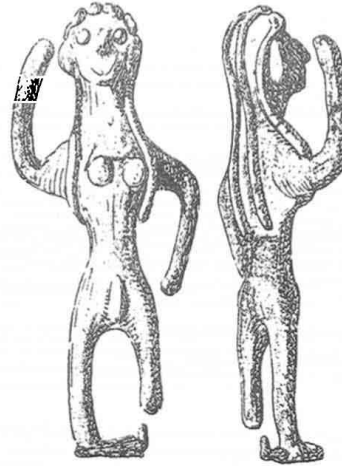

Εἰκ. 2. Ὀρειχάλκινον Μινωϊκὸν ειδώλιον.

Ἡ ἐν γένει ὥψις τοῦ ειδωλίου καὶ ἡ τεχνικὴ ἐκτέλεσις μὲ πείθει, ὅτι τὸ ειδώλιον κατεσκεύασθη περὶ τὰ μέσα ἢ τὸ τέλος τῆς ὑστερομινωϊκῆς α' περιόδου.

Γ'. Καὶ τὸ εἰδώλιον τοῦτο (εἰκ. 3) εἶναι κατεσκευασμένον ἐξ ὀρειχάλκου χυθέντος ἐν ῥευστῇ καταστάσει ἐντὸς μήτρας. Τὰ συνήθη περισσεύματα τοῦ μετάλλου δὲν ἐκαθαρίσθησαν ἐντελῶς διὰ ῥινίσεως. Ἰδίως μεταξὺ τοῦ ἀριστεροῦ ἀντιβραχίου καὶ τοῦ ὁμωνύμου βραχίονος σφάζεται ὁλόκληρον πέταλον μετάλλου, ὃπερ

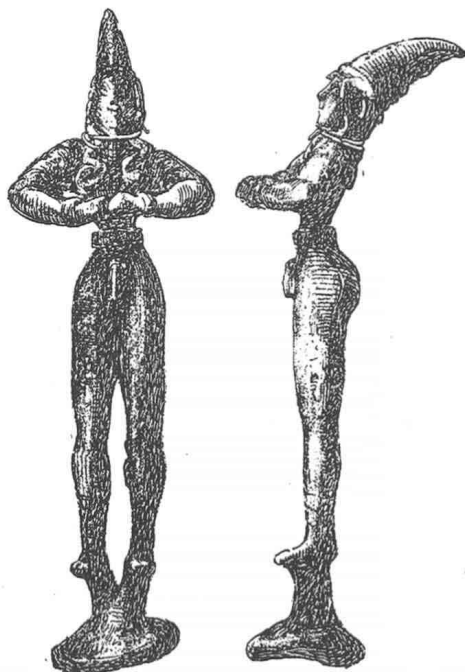

Εἰκ. 3. Ὀρειχάλκινον Μινωικὸν εἰδώλιον.

ᾧ φεῖλε νὰ ἀπορρινισθῇ. — Ἡ ἐπιφάνεια ἔχει πάθει πολλαχοῦ διαβρωθεῖσα ὑπὸ τῆς ὀξειδώσεως.

Τὸ εἰδώλιον εὑρέθη ὑπὸ ἐργατῶν εἰς τὸν ἀγρὸν τοῦ Νικολάου Φραντζεσκάκη κείμενον ἐν χιλιόμετρον πρὸς ἀνατολὰς ἔξω τῆς πόλεως Ἡρακλείου. Οἱ πέριξ ἐκεῖ ἀγροὶ μέχρι τοῦ χείλους τῆς θαλάσσης φαίνονται κατεσπαρμένοι ἀπὸ θραύσματα πηλίνων ἀγγείων μινωϊκῶν χρόνων. Εὑρέθησαν δὲ καὶ δύο ἢ τρεῖς τάφοι τῆς ἐποχῆς ταύτης ἀλλὰ πρὸ πολλοῦ σεσυλημένοι.

Κατ' ἀντίθεσιν πρὸς τὰ προηγούμενα τὸ εἰδώλιον τοῦτο ἔχει τὰ σκέλη δυσαναλόγως μακρά, οἱ δὲ πόδες παράλληλοι πατοῦσιν ἐπὶ ὑψώματος δύο κλαδοειδῶν κυλινδρίσκων ὑψομέων ὑπὲρ τὴν κωνικὴν πλίνθον. Ἄρα σημαίνει ἡ τοιαύτη

ἐφ' ὑψηλοῦ στάσις, ὅτι πρόκειται οὐχὶ περὶ ἀνθρώπου ἀλλὰ περὶ θεοῦ ἢ δαίμονος; Βέβαιον εἶναι, ὅτι τὰ πλεῖστα τῶν ἐν τῷ Κρητικῷ Μουσείῳ εἰδωλίων ἀνδρῶν ἢ γυναικῶν φαίνονται εἰκονίζοντα ἀνθρώπους καὶ οὐχὶ ὑπερφυσικά ὄντα. Τὰ πλεῖστα τούτων ἔχουσι σχῆμα σεβίζοντος. Τοιοῦτο δὲ σχῆμα πρέπει μᾶλλον εἰς ἀνθρώπους ἐπικαλουμένους τὴν βοήθειαν τοῦ θεοῦ ἢ εἰς τὸν θεὸν αὐτόν. Εἰς τὸ προκείμενον ὁμῶς εἰδώλιον τὸ σχῆμα τῶν χειρῶν εἶναι ὅλως ἀσύνηθες, πρωτοφανὲς δι' ἐμὲ καὶ δὲν δύναται τις νὰ ἀποφανθῇ ἀσφαλῶς τίνα ἔννοιαν ἔχει.

Ἡ ὅλη μορφή παρίσταται λαμπρά, λεπτοφυὲς μὲ σκέλη μακρότατα, ὅσφον περιεσφυγμένην καθ' ὑπερβολήν, ὡς συνηθίζεται εἰς τὰς μινωϊκὰς καὶ μυκηναϊκὰς παραστάσεις. Αἱ χεῖρες ἔχουσι διαπλασθῇ μὲ πολλὴν ἐπιμέλειαν. Διακρίνον-

ται σαφώς οἱ ὄμοι, οἱ ἀγκῶνες, οἱ καρποί, αἱ πυγμαί. Αἱ δύο χεῖρες καμπτόμεναι κατ' ὀρθὴν σχεδὸν γωνίαν εἰς τοὺς ἀγκῶνας καὶ προτεινόμεναι ὀλίγον πρὸς τὰ ἔμπρὸς, παρουσιάζουσι συνεσφιγμένας τὰς πυγμὰς καὶ συνενουμένας ἀλλήλαις πρὸ τοῦ στήθους.

Καὶ ἡ τῶν σκελῶν καὶ ποδῶν διάπλασις εἶναι ἐπίσης ἀκριβής. Ὁ θώραξ φαίνεται σχεδὸν τριγωνικὸς διὰ τὴν ὑπερβάλλουσαν περισφιγξίν τῆς ὀσφύος. Τοῦ προσώπου τὰ χαρακτηριστικὰ λεπτότατα, καὶ εἶναι ἄξιον πολλῆς προσοχῆς πῶς ὁ τεχνίτης, εἰς τόσῳ μικρὸν ἔργον, κατάρθρωσε νὰ ἐμφυσησῇ εἰς τὸ πρόσωπον ζωὴν καὶ χάριν.

Σανδάλια μὴ καταφανῇ ἔνεκα τῆς κατιώσεως περιδέονται διὰ ταινιῶν περὶ τὰς κνήμας μέχρι σχεδὸν τῶν γονάτων. Οἱ μηροὶ μένουσι γυμνοί. Περὶ τὴν ὀσφὺν δακτυλιοειδὴς ζώνη, ἥτις φαίνεται μεταλλική, ὡς εἰς τὰς παραστάσεις ἐφήθων εἰς τὰς τοιχογραφίας Κνωσοῦ. Ἀπὸ τοῦ ὀπισθίου μέρους τῆς ζώνης κατέρχεται τριγωνικὸν ὕφασμα μεταξὺ τῶν γλουτῶν, ὅπου κρύπτεται ἡ κορυφή του. Ἐμπροσθεν δὲν φαίνεται διόλου τὸ περιζῶμα, ἴσως ἀφανισθὲν ἐκ τῆς ὀξειδώσεως. Ὅμοιον περιζῶμα ἔχει τὸ ἐντὸς θολωτοῦ τάφου ἐν Κάμπῳ ὑπὸ τοῦ καθηγητοῦ Τσοῦντα εὑρεθὲν (Α. Ε. 1891 σελ. 150-191 καὶ Τσοῦντα Μυκῆναι πίν. 11). Δηλοῦται ὅμως σαφῶς τὸ σύνθηες ἐξόγκωμα ἐπὶ τῆς κοιλίας, περὶ τοῦ ὁποίου εἴπομεν πρὸ μικροῦ, ὅτι ὑποθέτομεν μαρσίπιον. Περὶ τοὺς καρπούς φέρει ἀνὰ ἓν ψέλιον. Πεοὶ τὸν λαιμὸν ἔχει περίεπιλεγμένον δις λεπτὸν σύρμα χρυσοῦν περιαιρετόν, ἀντὶ περιδεραίου. Ἡ κόμωσις συνίσταται ἐκ δύο πλοκάμων, ὧν ἑκάτερος προβάλλων ὑπὸ τὸ κράνος παρὰ τὸν κρόταφον κατέρχεται κυματοειδῶς πρὸς τοῦ ὤμου καὶ τοῦ στήθους μέχρι τῶν μαστῶν. Ὅπισθεν δὲ ἡ κόμη δὲν ἀποτελεῖ βροστρύχους, ἀλλὰ προβάλλουσα πάλιν ὑπὸ τὸ κράνος ἐπὶ τοῦ ἰνίου κατέρχεται ἐκτενισμένη εἰς πλατεῖαν μάζαν μεταξὺ τῶν ὠμοπλατῶν μέχρι τοῦ κάτω αὐτῆς ἄκρου. Κάθετα λεπτὰ χαράγματα ὑποδηλοῦσι τὰς τρίχας, δύο δὲ ὀριζόντιοι ἀβαθεῖς αὐλακες, τοὺς κυματισμοὺς τῆς κόμης. Παράδοξον φαίνεται τὸ κράνος, καὶ πρωτοφανὲς εἰς ειδώλια. Ἐχει σχῆμα τριγωνικόν, ἡ ὀξεῖα κορυφή του κλίνει ἰσχυρῶς πρὸς τὰ ὀπίσω, ἡ ἔμπροσθια πλευρὰ τοῦ τριγώνου εἶναι κυρτὴ καὶ ἀπλή, ἡ δὲ ὀπισθία κοίλη, κοσμουμένη διὰ θυσάνων ἢ φύλλων. Ἄν εἶχε καὶ εἰς τὴν κορυφὴν θύσανον δὲν φαίνεται. Τουλάχιστον οὐδεμία ὀπὴ ὑπάρχει ἐκεῖ, ἀφ' ἧς θὰ ἐκρέματο ὁ θύσανος. Τὸ χεῖλος τοῦ κράνου φαίνεται κοσμούμενον διὰ ταινίας παχείας. Ἐν Κνωσῷ εὑρέθησαν σφραγίσματα μὲ παραστάσεις ὀπλιτῶν, ὧν τὸ κράνος ὁμοιάζει πολὺ πρὸς τὸ τοῦ ἡμετέρου ειδωλίου (ἴδε Β. S. A. VIII σελ. 77 εἰκ. 41). Ἡ διαφορὰ μόνον εἶναι, ὅτι τὸ τοῦ Κνωσίου ὀπλίτου κράνος ἔχει εἰς τὸ ὀξὺ αὐτοῦ ἄκρον περὶ ἢ θύσανον. Ἄλλο σφράγισμα ἐπίσης ἐκ Κνωσοῦ (Β. S. A. ἔ. ἀ. σελ. 59) ἔχει παρὰστάσιν θεότητος γυναικείας φερουσίης

κράνος ἀπαράλλακτον πρὸς τὸ τοῦ ἡμετέρου εἰδωλίου. Ἐπίσης ὁμοιον καὶ μάλιστα πρὸς τὸ Κνωσίον μοῦ φαίνεται τὸ κράνος τοῦ σφενδονιστοῦ εἰς τὸ κάτω ἄκρον τοῦ ἐκ Μυκηνῶν τεμαχίου ἀργυροῦ ρυτοῦ (ἴδε Α. Ε. 1891 πίν. 29).

Χρονολογικῶς τὸ εἰδώλιον τοῦτο ἀνήκει εἰς τὴν ἐποχὴν τῶν νεωτέρων ἀνακτόρων Κνωσοῦ, ὡς μαρτυροῦσι τοῦτο καὶ οἱ τεχνικοὶ χαρακτηρισμοὶ καὶ ἡ ὁμοιότης τοῦ κράνου, τῆς ὑποδύσεως καὶ τῆς ἐσθῆτος ἐν γένει πρὸς τὰς τῶν ἐκ Κνωσοῦ εὐρημάτων, πλὴν τοῦ περιζώματος. Τὴν τοιαύτην χρονολογικὴν κατάταξιν προσεπικυροῦσι καὶ τὰ θραύσματα τῶν ἀγγείων, ἅτινα εὐρίσκονται ἐκεῖ, ὅπου εὐρέθη τοῦτο. Ἀνήκει τουτέστιν εἰς τὰς ἀρχὰς ἢ τὰ μέσα τῆς ὑστερομινωικῆς περιόδου. — Εἶναι ἴσως κατὰ τι νεώτερον τῶν προηγουμένων δύο. Δὲν πιστεύομεν ὅμως, ὅτι τὰ χωρίζει μέγα χρονικὸν διάστημα, ἀλλ' ὅτι αἱ τεχνικαὶ διαφοραὶ ὀφείλονται τοῦ μὲν πρώτου εἰς τὸ δυσκατέργαστον τῆς πρώτης ὕλης, τοῦ δὲ δευτέρου εἰς τὸ ἐργαστήριον, διότι δὲν πρέπει νὰ λησμονώμεν ποτέ, ὅτι εἰς πᾶσαν ἐποχὴν ὑπῆρχον καὶ ἐξοχοὶ καὶ μέτριοι τεχνῖται.

Ἐν Ἑρακλείῳ τῇ 22 Ἰουνίου 1916.

ΙΩΣΗΦ ΚΑΤΖΙΑΚΗΣ

ΜΥΚΗΝΑΪΚΟΣ ΤΑΦΟΣ ΔΑΜΑΝΙΩΝ

Ὁ κατωτέρω δημοσιευόμενος τάφος εὑρηται παρὰ τὸ μικρὸν χωρίον Δαμάνια κείμενον τέσσαρα περίπου χιλιόμετρα ΝΔ. τῆς μεγάλης Μονῆς Ἀγ. Γεωργίου Ἐπανασήφη ἐν τῇ ἐπαρχίᾳ Μονοφατισίῳ Κρήτης.

Ὁ τάφος ἀνεκαλύφθη τυχαίως κατὰ τὸν Φεβρουάριον τοῦ 1915 ὑπὸ τοῦ ιδιοκτῆτου τοῦ ἀγροῦ Σαλῆ Κοκοράκι ἐν ᾧ δηλ. ἡροτρία τὸν ἀγρὸν του κείμενον παρὰ τὸ δυτικὸν ἄκρον τοῦ χωρίου εἰς θέσιν «Κουρήναν», τὸ ἄροτρον προσέκρουσεν εἰς μέγαν λίθον· ὁ χωρικὸς ἀπέσπασε τοῦτον καὶ ἓνα ἢ δύο ἄλλους παρακειμένους, καὶ ἐκ τῆς οὕτω σχηματισθείσης ὁπῆς παρετήρησε κάτω κτίσμα στενὸν καὶ ἐπίμυκτον ἔχον ἄφθονον ὕδωρ· ἦτο ὁ ἐσωτερικὸς δρόμος τοῦ τάφου· ἐπειδὴ τὸ χωρίον πάσχει ἐκ λειψυδρίας κατὰ τὸ θέρος, οἱ Μουσουλμάνοι κάτοικοι αὐτοῦ νομίσαντες, ὅτι εὗρον παλαιὸν ὑδραγωγεῖον ἀπέσπασαν καὶ ἄλλους λίθους σκεπαστήρας ὀλίγα μέτρα ἀνατολικώτερον, καὶ οὕτως εὗρον καὶ τὸν νεκρικὸν θάλαμον ἔχοντα ἐπίσης ὕδωρ μέχρι ἄρκετοῦ ὕψους, μὴ δώσαντες δὲ προσοχὴν εἰς τὰς ἐν αὐτῷ πηλίας λάρνακας, τὸν προορισμὸν τῶν ὁποίων δὲν ἐγνώριζον, ἐξηκολούθησαν ὑδρευόμενοι ἐξ αὐτοῦ καθ' ὅλον τὸ θέρος μέχρι τοῦ Αὐγούστου, ὅτε λαβὼν τὴν ἐγκρισιν τοῦ Σεβ. Ὑπουργείου μετέβην πρὸς σκαφήν καὶ καθαρισμὸν τοῦ τάφου.

Τὴν ἐργασίαν ἤρχισα διὰ τῆς σκαφῆς τοῦ ἐξωτερικοῦ δρόμου καὶ τῆς ἐξάντλησεως τοῦ ὕδατος ἐκ τοῦ ἐσωτερικοῦ δρόμου καὶ τοῦ θαλάμου, τοῦτο δὲ ἀπῆρτησε καὶ τὴν περισσοτέραν ἐργασίαν, διότι ὁ νεκρικὸς θάλαμος καὶ ὁ σκεπαστὸς δρόμος εὐρέθησαν κατὰ τὰ ἄλλα πλὴν τοῦ ὕδατος κενοί, καὶ δὲν ἀπητεῖτο δι' αὐτὰ εἰμὴ ἢ ἐξάντλησις τοῦ ὕδατος καὶ ὁ καθαρισμὸς ἐκ τῆς ἐν τῷ πυθμένι παχέας ἰλύος.

Τὸ ἔργον ἐπερατώθη ἐντὸς πέντε ἡμερῶν. Εἰς τὴν ἐπισυνημμένην εἰκόνα βλέπει τις τὴν κάτοψιν καὶ τὰς τομὰς τοῦ τε νεκρικοῦ θαλάμου καὶ δρόμου κατὰ μῆκος καὶ πλάτος (εἰκ. 1).

Ὁ τάφος συνίσταται ἐκ δρόμου ἔχοντος διεύθυνσιν ἐκ δυσμῶν πρὸς ἀνατολὰς καὶ ἐκ τετραγώνου νεκρικοῦ θαλάμου, εἰς ὃν φέρει ὁ δρόμος· οὗτος εἶναι ἐλαφρῶς κατωφερικὸς ἐκ τῶν ἔξω πρὸς τὰ ἔσω, ἐγένετο δὲ τοῦτο, ἵνα εἰσχωρήσῃ βαθυτέρον εἰς τὸ ἔδαφος καὶ κατασκευάσῃ τὸν τε δρόμον καὶ τὸν θαλάμον ὑπογείως, ὅπως εἶναι καὶ σήμερον, καὶ ὅπως φαίνεται καὶ ἐν τῷ σχεδίῳ (τομὴ ΑΒ)· πρὸς τοῦτο ἐξέλεξαν καὶ ἔδαφος ἐπικλινὲς ἐξ ἀνατολῶν πρὸς δυσμῶν.

ΜΥΚΗΝ. ΤΑΦΟΣ ΔΑΜΑΝΙΩΝ

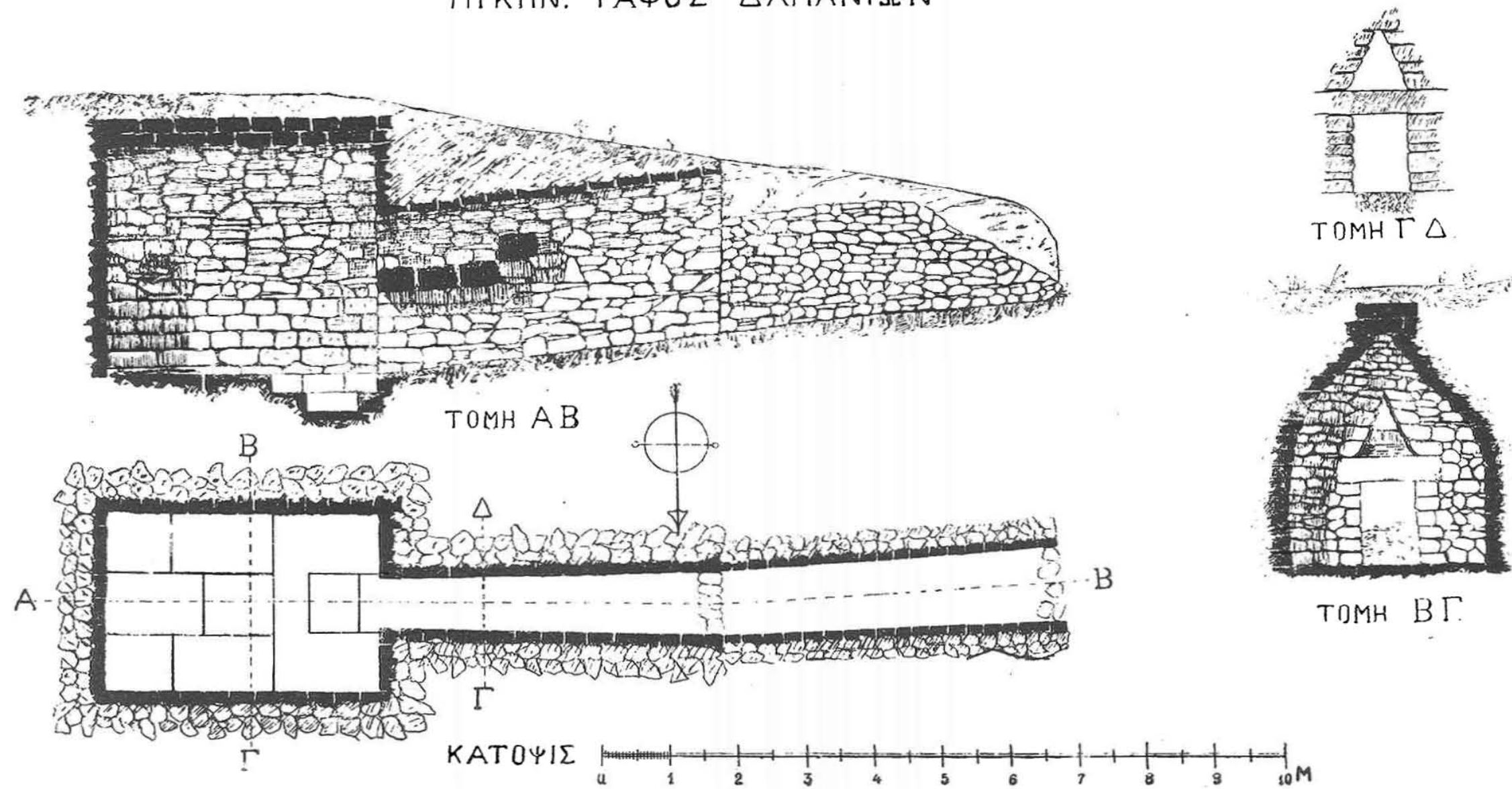

Εἰκ. 1. Μυκηναϊκὸς τάφος Δαμανίων.

Ὁ δρόμος εἶναι κτιστὸς καὶ ἔχει ὀλικὸν μῆκος δέκα μέτρων, διαιρεῖται δὲ εἰς δύο ἴσα μέρη· τὸ πρῶτον τμήμα τὸ ἐξωτερικὸν μήκους πέντε μέτρων κτισθὲν ἰδιαιτέρως δὲν εὐρίσκεται εἰς εὐθυγραμμίαν μετὰ τοῦ δευτέρου τμήματος τοῦ ἐσωτερικοῦ, ἀλλ' ἀποκλίνει μικρὸν πρὸς μεσημβρίαν (ιδ. κάτοψιν), ἦτο δὲ ἀσκέπαστον πληρούμενον μόνον χώματος μεθ' ἐκάστην ταφήν. Τὸ πλάτος τοῦ ἐξωτερικοῦ τούτου δρόμου εἶναι κατὰ τὸ ἐξώτατον σημεῖον 1,12, στενοῦται ὁμοῦς βαθμηδὸν ὥστε κατὰ τὸ σημεῖον, καθ' ὃ ἐφάπτεται τοῦ ἐσωτερικοῦ δρόμου, ἔχει πλάτος 1 μέτρου. Οἱ τοῖχοι τοῦ ἐξωτερικοῦ δρόμου εἶναι ἐκτισμένοι διὰ μικρῶν λογάδων λίθων καὶ λιθαρίων καὶ πηλοῦ, καὶ ἔνεκα τοῦ μικροῦ πάχους δὲν ἀντέσχον εἰς τὴν πίεσιν τῶν ὀπισθεν χωμάτων, καὶ ἐνιαχοῦ ὑπεχώρησαν καὶ κατέρρευσαν μάλιστα εἰς τὰ ὑψηλότερα μέρη καὶ τὸ ἐξωτερικὸν ἄκρον, ὡς φαίνονται καὶ ἐν τῷ πίνακι (τομὴ AB). Εἰς τὸ ἐξώτατον σημεῖον τοῦ δρόμου εὗρον κατὰ τὸν καθαρισμὸν λίθους τινὰς ἐσκορπισμένους, οἵτινες προφανῶς προέρχονται ἐκ τοιχείου ἀποφρακτικοῦ τοῦ ἐξωτερικοῦ δρόμου (ιδ. κάτοψιν κατὰ τὸ ἐξωτερικὸν ἄκρον τοῦ δρόμου παρὰ τὸ γράμμα B). Τὸ ἐξωτερικὸν τοῦτο τμήμα τοῦ δρόμου εὗρον, ὡς ἦτο φυσικόν, πλήρες χωμάτων, τὰ ὅποια ἀφήρεσα, ἵνα εἰσχωρήσω εἰς τὸ ἐνδότερον τμήμα τοῦ δρόμου τὸ σκεπαστόν.

Εἰς τὸ σημεῖον, καθ' ὃ ἐνοῦνται τὰ δύο τμήματα τοῦ δρόμου, εὗρον τοῖχον στερεὸν φράσσοντα καλῶς τὴν εἴσοδον καὶ ἐκτισμένον κατὰ τὸ πλεῖστον δι' ἐπιμήκων περαστῶν λίθων καὶ πηλοῦ, ἐγένετο δὲ ἀνάγκη νὰ διαλύσω τὸ φράγμα τοῦτο, ἵνα εἰσχωρήσω εἰς τὸν ἐσωτερικὸν δρόμον καὶ δι' αὐτοῦ εἰς τὸν νεκρικὸν θάλαμον.

Τὸ ἄθικτον τοῦτο διάφραγμα παρεῖχε τὴν ἐλπίδα, ὅτι ὁ σημαντικὸς τάφος ἦτο ἀσύλητος, καὶ οὐδεὶς εἶχεν εἰσδύσει εἰς τὸν τάφον μετὰ τὴν τελευταίαν ἐν αὐτῷ ταφήν μέχρι τῆς ἡμέρας, καθ' ἣν ἀνεκάλυψαν αὐτὸν οἱ Ὀθωμανοὶ κάτοικοι τοῦ χωρίου Δαμάνια.

Τὸ ἐσωτερικὸν τμήμα τοῦ τάφου ἦτο σκεπαστόν, ὡς εἶπομεν. Οἱ δύο δηλαδὴ τοῖχοι ἐκτισμένοι διὰ μεγάλων λίθων καὶ πλακῶν οὐχὶ εἰργασμένων συγκλίνουσιν, ἐφ' ὅσον προχωροῦσι πρὸς τὰ ἄνω προεκβαλλομένων τῶν λίθων κανονικῶς κατὰ τὸν γνωστὸν πρωτόγονον τρόπον (en encorbeillement), μέχρι τῆς κορυφῆς, ὅπου τὸ μικρὸν χάσμα σκεπάζεται διὰ σειρᾶς πλακωτῶν λίθων, καὶ ἀποτελεῖται οὕτως σήραγξ ὑπόγειος, ὁμοιάζουσα περίπου πρὸς τὰς γνωστὰς ὑπογείους σήραγγας τῶν τειχῶν τῆς Τίρυνθος. Ἡ σήραγξ αὕτη διαιρεῖται εἰς δύο μέρη· τὸ ἐσώτερον δηλ. τμήμα μήκους 2,40 καὶ πλάτους 0,75 διακόπτεται κατὰ τὸ μέσον περίπου τοῦ ὕψους ὑπὸ τεσσάρων πελωρίων πλακῶν ἐν εἴδει ὑπερθύρων, καὶ οὕτως ἀποτελεῖται εἶδος προπύλου τοῦ τάφου, ὡς φαίνεται εἰς τὴν τομὴν ΓΔ. Ἐκ τῶν τεσσάρων τούτων πλακῶν ἡ πρώτη ἐκ τῶν ἔξω εὗρηται 0,30 ὑψηλότερον τῶν

τριῶν ἄλλων, καὶ ἀποτελεῖ τὸ κυρίως ὑπέρθυρον τοῦ προπύλου (ιδ. τομὰς ΑΒ καὶ ΒΓ).

Ἐκ τοῦ δρόμου τούτου καὶ τοῦ προπύλου εἰσερχόμεθα εἰς τὸν νεκρικὸν θάλαμον. Οὗτος ἔχει σχῆμα ὀρθογώνιον μήκους 4 μέτρων, πλάτους 2,80 καὶ ὕψους μέχρι τοῦ ἄνω μέρους τῶν σκεπαστήρων πλακῶν 4 περίπου μέτρων. Εἶναι καὶ αὐτὸς κτιστὸς διὰ μεγάλων καὶ μικροτέρων πλακωτῶν λίθων. Οἱ δύο μακρότεροι παράλληλοι τοῖχοι μέχρι μὲν ὕψους ἀπὸ τοῦ ἐδάφους ἑνὸς μέτρου ὑψοῦνται καθέτως, ἀπὸ τοῦ μέτρου ὅμως καὶ ἄνω ἄρχονται συγκλίνοντες πρὸς τὰ ἔσω διὰ τῆς βαθμιαίας προεξοχῆς τῶν ἀεὶ ὑπερκειμένων λίθων κατὰ τὸ γνωστὸν Μυκηναϊκὸν σύστημα (*en encorbeillement*) ὥστε εἰς ὕψος 3,50 περίπου μέτρων ἀπὸ τοῦ ἐδάφους τοῦ θαλάμου οἱ δύο τοῖχοι σχεδὸν ἐφάπτονται ἀλλήλων καὶ σκεπάζονται ἄνω διὰ πλακῶν· οἱ δύο ὅμως στενώτεροι τοῖχοι (ὁ ἀνατολικὸς καὶ δυτικὸς) τοῦ θαλάμου εἶναι ἐκτισμένοι κάθετοι κάτωθεν ἕως ἄνω, στενοῦνται δὲ μόνον κατ' ἀνάγκην, ἐφ' ὅσον προχωροῦσι πρὸς τὰ ἄνω, ἵνα καλύψωσι τὸ κενὸν τὸ ὁποῖον ἀφίνουσι οἱ δύο μικρότεροι (ιδ. τομὴν ΒΓ). Ὁμοίαν διάταξιν εἶχεν ὁ θάλαμος τοῦ λεγομένου Βασιλικοῦ τάφου Κνωσοῦ εἰς τὰ Σόπατα¹. Τὸ κάθετον μέρος τῶν παραλλήλων τοίχων, ἦτοι τὸ ἀπὸ τοῦ ἐδάφους μέχρι ὕψους ἑνὸς μέτρου εἶναι ἐκτισμένον διὰ μεγαλυτέρων καὶ κανονικωτέρων λίθων ἀποτελούντων σχεδὸν ἰσοδομικὸν σύστημα, ἐν ᾧ τὸ ἀπὸ τοῦ μέτρου καὶ ἄνω εἶναι ἐκτισμένον καὶ διὰ μικροτέρων κατὰ τὸ πλεῖστον λίθων καὶ μᾶλλον ἀκανονίστων (ιδ. τομὴν ΑΒ).

Τὸ δάπεδον τοῦ νεκρικοῦ θαλάμου εἶναι ἐστρωμένον διὰ πελωρίων πλακῶν διατηρουμένων κάλλιστα κατὰ χώραν, διαιρεῖται δὲ εἰς δύο ἄνισα τμήματα, ὧν τὸ ἐσώτερον τὸ καὶ μεγαλύτερον ὑπερέχει τοῦ ἄλλου κατὰ 0,26 (ιδ. κάτοψιν καὶ τομὴν ΑΒ). Τὸ ἐσώτερον τμήμα ἦτο τὸ κύριον μέρος τοῦ νεκρικοῦ θαλάμου τὸ προωρισμένον νὰ δέχεται τοὺς νεκρούς, πράγματι δ' ἐν τούτῳ εὐρίσκοντο καὶ αἱ τρεῖς πήλιναι λάρνακες καὶ τὰ ὀλίγα σφζόμενα λείψανα τῶν ὀστέων. Τὸ ἄλλο τμήμα τοῦ θαλάμου τὸ παρὰ τὴν εἴσοδον τὸ χαμηλότερον κείμενον εἶναι καὶ τοῦτο πλακόστρωτον, φαίνεται δέ, ὅτι κατεσκευάσθη οὕτως, ἵνα συνάγωνται ἐν αὐτῷ τὰ εἰσχωροῦντα εἰς τὸν τάφον ὄμβρια ὕδατα ἢ ἀναβλύζοντα ἐν αὐτῷ. Πιθανῶς κατὰ τὴν κατασκευὴν τοῦ τάφου ἢ ἀργότερον παρετήρησαν, ὅτι συνήγοντο ἐν τῷ τάφῳ ὕδατα, καὶ διὰ τοῦτο ἔδωκαν τὴν διάταξιν ταύτην εἰς τὸ δάπεδον τοῦ νεκρικοῦ θαλάμου. Τοῦτο ἴσως παρεκίνησεν αὐτοὺς νὰ κατασκευάσωσι

¹ Α. Evans, *The Prehistoric Tombs of Knossos*, London 1906 σελ. 136 ἐξ. Ὁμοίος ἀλλὰ κατεστρωμένος κατὰ τὸ πλεῖστον κτιστὸς τάφος εὐρέθη καὶ ἀνεσκάφη ὑπὸ τοῦ κ. Evans βορειότερον τοῦ Βασιλικοῦ ιδ. Sir A. Evans, *The Tomb of the Double Axes etc.* London 1914 σελ. 1, 5-9 εἰκ. 9, 12 Πίναξ I.

καὶ τὸν ἀμέσως κατὰ τὴν εἰσόδον τοῦ θαλάμου ὀρθογώνιον κτιστὸν λάκκον (ιδ. κάτοψιν καὶ τομὴν ΑΒ), ἵνα συλλέγωνται ἐν αὐτῷ τὰ ὕδατα καὶ μὴ καλύπτωσι τὸ ἔδαφος τοῦ τάφου (τουλάχιστον τὸ ὑψηλότερον τμήμα)· καὶ δύναται μὲν τις νὰ ὑποθέσῃ, ὅτι ὁ λάκκος αὐτὸς κατασκευάσθη δι' ἄλλον σκοπὸν, ἥτοι ὡς βόθρος χοῶν καὶ ἐναγισμάτων εἰς τοὺς νεκρούς, ὅπως παρατηρήθῃ εἰς τὸν τάφον Μουλ-λιανῶν¹ καὶ εἰς τὸ στόμιον τῆς θόλου Βαφειοῦ², ἀλλὰ τότε πρέπει νὰ δεχθῶμεν, ὅτι κατὰ τὴν ἀρχαιότητα δὲν εἶχε παρουσιασθῇ ὁ κίνδυνος τῆς εἰσροῆς τῶν ὑδάτων ἐν τῷ τάφῳ, πράγμα οὐχὶ πιθανόν, ὡς φρονῶ, ἀφ' οὗ σήμερον καὶ μάλιστα κατὰ τὰ τελευταῖα ταῦτα ἔτη τῆς λευψυδρίας ὁ τάφος συλλέγει τόσα ὕδατα, ὥστε οἱ χωρικοὶ καὶ καθ' ὅλον τὸ θέρος ἀντλοῦντες δὲν κατορθώνουσι νὰ τὸ ἐξαντλήσωσι τελείως.

Ὁ νεκρικὸς θάλαμος κατὰ τὸ πρῶτον αὐτοῦ ἄνοιγμα τὸ ἔαρ τοῦ 1915 περιεῖχε τρεῖς κιβωτοειδεῖς πηλίνας λάρνακας μετὰ τῶν ἀετοειδῶν καλυμμάτων ἱσταμένας ἀκόμῃ κατὰ χώραν· ἀφ' οὗ ὅμως ἤρχισαν οἱ χωρικοὶ νὰ ἀντλῶσιν ἄνωθεν ἐκ τῆς σχηματισθείσης ὀπῆς τὸ ὕδωρ διὰ μεταλλικῶν κάδων ἐτάραξαν καὶ ἀνέτρεψαν τὰς δύο ἐξ αὐτῶν καὶ τὰς ἐθραυσαν, πιθανώτατα δέ, μολονότι οἱ χωρικοὶ ἐκ φόβου τὸ ἀρνοῦνται, καὶ κατήλθον ἐκείθεν εἴτε ἐκ τῆς ἄλλης ὀπῆς τῆς ἐν τῷ κλειστῷ δρόμῳ καὶ ἠρεύνησαν τὰς λάρνακας ζητοῦντες θησαυρόν. ὥστε, ὅτε ἐγὼ κατὰ τὸν Αὐγούστιον εἰσῆλθον εἰς τὸν θάλαμον ἐκ τοῦ καθαρισθέντος καὶ ἀνοιχθέντος δρόμου, εὗρον τὰς δύο λάρνακας εἰς τεμάχια ἡμισεσηπότα ἐκ τῆς ὑγρασίας, μόνον δὲ ἡ τρίτη, ἡ καὶ μικροτέρα, διατηρεῖτο εἰσέτι κατὰ χώραν ἔχουσα καὶ τὸ ἀετοειδὲς τῆς σκέπασμα. Αἱ λάρνακες ἦσαν τοῦ συνηθεστάτου ἐν Κρήτῃ ὀρθογωνίου κιβωτοειδοῦς σχήματος, ἐστεροῦντο δὲ καὶ διακοσμήσεως γραπτῆς ἢ ἄλλης· μόνον ἡ ἑτέρα τῶν δύο μεγαλυτέρων ἔφερεν ἀπλᾶς καστανόχρους ταινίας καὶ σπείρας εἰς τὴν ἐξωτερικὴν ἐπιφάνειαν· ἐθεώρησα διὰ τοῦτο περιττὴν καὶ τὴν συγκόλλησιν καὶ μεταφορὰν αὐτῶν ἐκείθεν, ἀφ' οὗ οὐδὲν νέον ἔχουσι νὰ προσθέσωσιν εἰς τὰ μέχρι τοῦδε ἐγνωσμένα καὶ παρατηρηθέντα τῶν πολυαριθμῶν ἄλλων πηλίνων λαρνάκων τῆς Κρήτης. Αἱ τρεῖς λάρνακες περιεῖχον βεβαίως τοὺς σκελετοὺς τῶν νεκρῶν· ἐνεκα ὅμως τῆς διαρκοῦς ὑγρασίας, ἐν ᾗ εὗρίσκετο ὁ τάφος τὰ ὅστ' ἑσάπησαν καὶ ἠφανίσθησαν κατὰ τὸ πλεῖστον συναναμιγνέντα μετὰ τῆς ἰλύος εἰς τὸν πυθμένα τῶν λαρνάκων καὶ εἰς τὸ πηλόστρωτον ἔδαφος τοῦ θαλάμου· ὀλίγα τεμάχια ὀστέων ἀνθρωπίνων ἡμισεσηπότων παρατήρησα εἰς τὸν πυθμένα τῆς ἑτέρας τῶν λαρνάκων καὶ ἄλλα ἐντὸς τῆς ἰλύος τοῦ δαπέδου.

¹ Ἀρχαιολ. Ἐφημερ. 1904 σελ. 23-24 εἰκ. Β α, 56.

² Χρ. Τσοῦντα, Ἐρευναι ἐν τῇ Ασκωνικῇ καὶ ὁ τάφος τοῦ Βαφειοῦ ἐν Ἀρχαιολ. Ἐφημ. 1889 σελ. 140 εἰκ. ἐν σελ. 138.

Κτερισμάτων ἐστερεῖτο ὁ τάφος ἄλλων πλὴν τῶν κατωτέρω περιγραφομένων τριῶν ἀγγείων. Τὸ πρῶγμα φαίνεται παράδοξον, ἀφ' οὗ ὁ τάφος εἶναι ἀρχετὰ σημαντικὸς ὑπὸ οἰκοδομικὴν ἔποψιν, καὶ ἀφ' οὗ, ὥς εἶπον, εὐρέθη ἐπιμελῶς πεφραγμένος καὶ ἐφαίνετο ἀσύλητος, μέχρι τῆς σήμερον, καθ' ἣν τὸν ἀνεκάλυψαν οἱ Λαμνιανοὶ χωρικοί, ἐπείσθην δέ, ὅτι καὶ οὗτοι, καὶ ἂν κατῆλθον εἰς τὸν τάφον, δὲν εὐρὸν τι σημαντικόν, οὔτε ἦτο εὐκόλον νὰ τὸ ἀνεύρωσιν ἔνεκα τοῦ ἀρθόνου ὕδατος καὶ τῆς ἰλῦος. Μένει ἄρα νὰ ὑποθέσωμεν, ὅτι οἱ τελευταῖοι κάτοχοι τοῦ τάφου εἶχον ἀφαιρέσει τὰ κτερίσματα τῶν προγενεστέρων νεκρῶν πρὶν κλείσωσιν ὀριστικῶς τὸν τάφον, ἢ ὅπερ καὶ πιθανώτερον, οἱ ταφέντες ἐν τῷ τάφῳ νεκροὶ δὲν ἠξιώθησαν ἄλλων κτερισμάτων πλὴν εὐτελῶν τινῶν ἀγγείων, πρῶγμα τὸ ὁποῖον παρατηρήθη καὶ εἰς τοὺς πλείστους ἄλλους τῆς Μυκηναϊκῆς ἐποχῆς Κρητικὸς τάφος τοὺς περιέχοντας πηλίνας λάονακας καὶ δὴ πενιχράς, οἷαι αἱ εὐρεθεῖσαι καὶ ἐν τούτῳ¹. Κατὰ τὸ τέλος τῆς Ὑστερομινωϊκῆς ἐποχῆς ἢ πρέπει νὰ ὑποθέσωμεν, ὅτι ἡ οἰκονομικὴ κατάστασις τῶν Κρητῶν δὲν ἦτο πλεον ἀνθηρά, ὥς πρότερον. ἢ ὅτι αἱ περὶ τοὺς νεκροὺς ἰδέαι εἶχον οὐσιωδῶς μεταβληθῇ ἐπὶ τὸ πρακτικώτερον, ἢ καὶ ἀμφοτέρω. Πιθανὸν νὰ εἶχον ἀποτεθῇ μετὰ τῶν νεκρῶν τούτων καὶ τινὰ μικρότερα κοσμήματα, ψῆφοι περιδεραιῶν λ. γ. ἢ γαλόπετρα τίς (ὅπως εὐρίσκονται ἐνίοτε εἰς ὁμοίους τάφους) ἀπολεσθέντα καὶ μὴ εὐρεθέντα εἰς τὸ παχὺ καὶ δυσδιάλυτον στρώμα τῆς ἰλῦος τοῦ δαπέδου, μολονότι ἐξήγαγον ταύτην ἐκτὸς τοῦ τάφου καὶ τὴν ἠρεύνησα. Μεταλλικοῦ ἀντικειμένου οὐδὲ ἴχνος παρατηρήθη ἐν τῷ τάφῳ· ἂν ὑπῆρχε τοιοῦτον, θὰ ἦτο πολὺ δύσκολον νὰ διαφύγῃ τὴν παρατήρησίν μου.

Τὰ ἐν τῷ νεκρικῷ θαλάμῳ εὐρεθέντα τρία ἀγγεῖα εἶναι τὰ ἑξῆς (εἰκ. 2).

1) Μικρὸς χαμηλὸς στεγανόστομος ἀμφορεὺς (Bügelkanne) ἔχων ὕψος 0,10, πλάτος κατὰ τὸ μέσον τῆς κοιλίας 0,14· ὁ χροὺνὸς αὐτοῦ εἶναι ἀποκεκρουσμένος· εἶναι κατεσκευασμένος ἐκ πηλοῦ λευκοκιτρίνου καθαρωτάτου, ἢ ἐπιφάνειά του ἐξ ὁμοίου λεπτοτάτου πηλοῦ εἶχε στιλβωθῇ μηχανικῶς διὰ τριβῆς καὶ ἦτο στιλπνοτάτη, ἀλλ' ἔχει ἤδη ἀπολεπισθῇ καὶ καταπέσει κατὰ τὸ πλεῖστον· ἐπὶ τῆς στιλπνῆς ταύτης ἐπιφανείας ἐποιήθησαν δι' ἐρυθροῦ σχεδὸν πορτοκαλλόχρου λάμποντος χρώματος πέντε ζῶναι ταινιωταί, ἄνω δὲ καὶ γραμμικά τινὰ θέματα ἐκπεσόντα κατὰ τὸ πλεῖστον.

2) Φιάλη μικρὰ ἔχουσα λαβὴν ὑπερέχουσαν τοῦ χεῖλους καὶ πρόχυσιν στενὴν ἀντακωτὴν ὀριζοντίαν καὶ προπετῇ. Ὁ πηλὸς εἶναι μὲν καθαρὸς ἀλλὰ διάφορος τοῦ προηγουμένου καὶ οὐχὶ τόσο λευκός. Τὸ ὕψος τῆς φιάλης εἶναι

¹ Τὴν παρατήρησιν ταύτην ἔκαμα καὶ ἄλλοτε ἐν Ἀρχαιολ. Ἐφημ. 1904 σελ. 16-17, καὶ ἡ κατόπιν δὲ τῆς ἐν Κρήτῃ ὑπηρεσίας ἐπεβεβαίωσε πολλαχού το πρῶγμα.

0,05, ἡ δὲ διάμετρος ἄνω 0,135. Καὶ αὕτη ἔχει τὴν ἐξωτερικὴν ἐπιφάνειαν ἐπιμελῶς ἐστιλβωμένην, διακρίνονται δὲ καὶ τὰ ἴχνη, τὰ ὅποια ἀφῆκε τὸ στιλβωτήριο κατὰ τὴν ἐργασίαν· ἐκοσμεῖτο διὰ μελαινῶν ζωνῶν, ἡ δὲ ἄνω χώρα περὶ τὸ χεῖλος εἶχε καὶ κυματοειδεῖς παραλλήλους διακοσμητικὰς γραμμάς· τὸ ἐσωτερικὸν ἐκοσμεῖτο διὰ μελαίνης πλατείας σπείρας καταλαμβανούσης ὅλην τὴν ἐπιφάνειαν. Πλὴν τῶν δύο τούτων εἶχον τεθῆ ἐντὸς τοῦ τάφου καὶ ἐν ἣ δύο ἀκόμη πῆλινα ἀγγεῖα, ὧν εὐρέθησαν ἐντὸς τοῦ πηλοῦ ἀσήμαντά τινα τεμάχια.

3) Ἰγδιόσχημον δοχεῖον ἐκ κυανωποῦ στεατίτου λίθου· ἔχει ὕψος 0,12, πλάτος κατὰ τὸ μέσον τῆς κοιλίας 0,20 καὶ διάμετρον ἀνοίγματος ἄνω 0,11. Εἶναι τὸ συνηθέστατον σχῆμα τῶν κτερισματικῶν λιθίνων ἀγγείων τῆς Μινωϊκῆς καὶ Μυκηναϊκῆς ἐποχῆς, ἔχει μάλιστα τοῦτο τὸ ἰδιάζον, ὅτι ἀρχόμενον, ὡς φαίνεται ἀπὸ τῆς Πρωτομινωϊκῆς ἐποχῆς, ἀφ' οὗ ἐν μὲν εὖρον ἐγὼ ἐν Κουμάσῃ¹, πλείονα δὲ ὁ κ. Seager ἐν Ψείρᾳ², ἐξακολουθεῖ μέχρι τῶν τελευταίων Μινωϊκῶν καὶ Μυκηναϊκῶν χρόνων εὐρισκόμενον καὶ ἐν Κρήτῃ καὶ ἐν ταῖς νήσοις³,

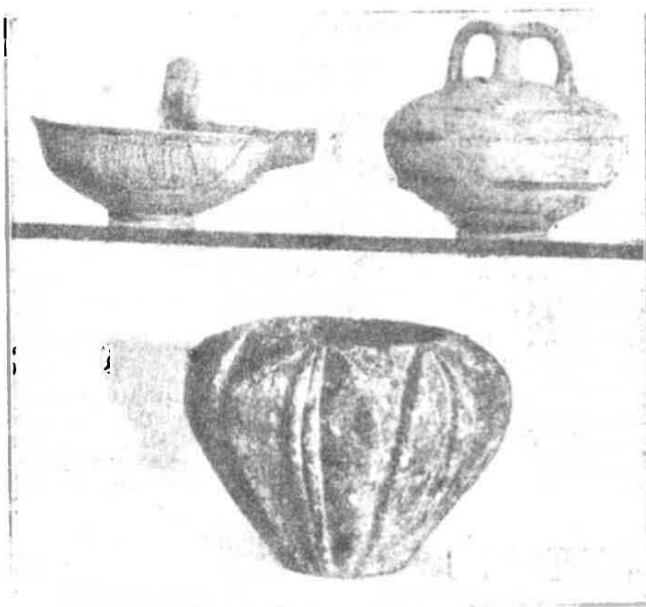

Εἰκ. 2. Ἀγγεῖα τάφου Λαμανίων.

καὶ ἐν ᾧ τὰ ἄλλα λίθινα κτερισματικὰ ἀγγεῖα γίνονται ὁλονὲν σπανιώτερα, ἐφ' ὅσον κατερχόμεθα χρονολογικῶς, τοῦτο διετηρήθη καὶ μέχρι τῶν ἐσχάτων χρόνων τῆς Μυκηναϊκῆς ἐποχῆς. Τὸ ἀγγεῖον διακοσμεῖται κατὰ τὴν ἐξωτερικὴν ἐπιφάνειαν ὑπὸ ἐξ ἀναγλύπτων μεγάλων φύλλων ὁμοιαζόντων πρὸς πέταλα κάλυκος ἀνοιγομένου ἀνθους, δι' ὃ ἐκλήθη ὑπὸ τῶν περιγραφάντων τὸ σχῆμα τοῦτο Ἀγγλῶν ἀρχαιολόγων blossom bowl (ἀνθεμοειδές). Τὰ πέταλα τοῦ ἡμετέρου

¹ Ἐν τῷ Θόλῳ Ε ἀριθ. λιθίνων Μουσείου 687.

² R. B. Seager, Excavations at Psira εἰς τὸ University of Pennsylvania, Museum, Anthropolog. Publications vol III N. 1 Philadelphia 1910 σελ. 35 εἰκ. 15.

³ Πρὸς Mackenzie εἰς τὸ Brit. Sch. Ann. IV 34, Phylakopi σελ. 196-198. Α. Evans Cretan Pictographs σελ. 123 εἰκ. 123. Καὶ ἐκ Ζάκρου καὶ Παλαικάστρου καὶ Κνωσοῦ καὶ τελευταῖον ἐκ τῶν Γουρνῶν προέρχονται πολυάριθμα ἐντελῶς ὅμοια ἀγγεῖα εἴτε ἐκ τάφων εἴτε ἐξ οἰκῶν.

ἀγγείου είναι ἐσχηματοποιημένα, καὶ φέρουσιν ἕκαστον κατὰ μῆκος εἰς τὸ μέσον δίδυμον ἀνάγλυπτον ράχιν.

Αἱ πῆλιναι λάρνακες καὶ τὰ ἀνωτέρω περιγραφέντα τρία ἀγγεῖα δίδουν ἀσφαλῶς τὴν ἐποχὴν τοῦ τάφου Λαμανίων συμφωνοῦσαν ἄλλως καὶ πρὸς τὸ οἰκοδομικὸν αὐτοῦ σύστημα. Ἀδιστάκτως δυνάμεθα νὰ δεχθῶμεν, ὅτι ὁ τάφος ἀνήκει εἰς τὸ τελευταῖον στάδιον τῆς Ὑστερομινωϊκῆς ἐποχῆς, ἢ τὴν ἄλλως Μυκηναϊκὴν λεγομένην ἐποχὴν, ἥτοι κατὰ τὸν 14 ἢ τὸν 13 αἰῶνα, ἂν ἀπολογηθῶμεν τὴν συνήθη καὶ σχεδὸν γενικῶς παραδεκτὴν γενομένην χρονολογικὴν κατὰταξιν.

Ὁ τάφος Λαμανίων ἄρα ἀνήκει εἰς τοὺς χρόνους, καθ' οὓς ὁ Μινωϊκὸς πολιτισμὸς εὐρίσκετο πλέον ἐν παρακμῇ ἐν Κρήτῃ παρειδοκιμηθεὶς ὑπὸ τοῦ Ἑπειρωτικοῦ Μυκηναϊκοῦ ἢ Ἀχαικοῦ πολιτισμοῦ· εὐρισκόμεθα εἰς τὴν παραμονὴν τῆς καταλύσεως τοῦ νησιωτικοῦ κράτους καὶ πολιτισμοῦ καὶ μικρὸν ἴσως πρὸ τῆς δωρικῆς τῆς νήσου κατακτήσεως.

Ἡ μεγαλύτερα σημασία τοῦ τάφου Λαμανίων ἔγχεται εἰς τὴν ἀρχιτεκτονικὴν του κατασκευὴν· εἶναι μετὰ τὸν Βασιλικὸν τάφον Κνωσοῦ ὁ σημαντικώτερος τῶν κτιστῶν Μυκηναϊκῶν τάφων τῆς Κρήτης, ὁμοίων δὲ ἔχει μόνον τὸν πρὸ ἐτῶν εὐρεθέντα καὶ μὴ δημοσιευθέντα παρὰ τὸ χωρίον Μάλεμε τῆς Κερδωνίας. Οἱ ἄλλοι κτιστοὶ Ὑστερομινωϊκοὶ τάφοι τῆς Κρήτης π. χ. τῶν Μουλωνῶν¹, τῆς Πραισοῦ², Ἐργάνου, Παναγαῖς, Κουριτῶν³, ὑπολείπονται πολὺ κατὰ τὸ μέγεθος καὶ τὴν ἀρχιτεκτονικὴν οἰκονομίαν. Ἀξία παρατηρήσεως εἶναι ἰδίως ἡ διάταξις τοῦ δρόμου καὶ ἡ ἀψιδωτὴ αὐτοῦ στέγαις, ἥς παράδειγμα ἄλλο δὲν γνωρίζω οὔτε ἐν Κρήτῃ οὔτε ἄλλοι, διότι συγκλίνουν μὲν τὰ τοιχώματα πολλῶν δρόμων ἀλλὰ μόνον εἰς τοὺς *λαξευτοὺς* θαλαμοειδεῖς τάφους καὶ οὐδ' οὐτοι δὲ οὐδαμοῦ ἐνοῦνται, ὥστε νὰ ἀποτελέσωσιν ἀληθὴ σήραγγα ἀψιδωτήν, ὅπως ἡ τοῦ ἡμετέρου τάφου. Εἰς τὸν Βασιλικὸν τάφον Κνωσοῦ (Σόπατα)⁴ συγκλίνουν οἱ τοῖχοι τοῦ προτύλου καὶ τῶν ἐν αὐτῷ δύο καθέτων κογχῶν, ἀλλ' ἀγίστανται ἀλλήλων ἀγίνοντες χάσμα πλέον τοῦ ἡμίσεος μέτρου καλυπτόμενον ὑπὸ πλακῶν στεγαστήρων. Καὶ ἡ διάταξις τοῦ νεκρικοῦ θαλάμου τοῦ ἡμετέρου τάφου ὁμοιάζει πρὸς τὸν ἀντίστοιχον τοῦ τάφου Κνωσοῦ ἔχοντος ἐπίσης τοὺς μακροὺς τοίχους συγκλίνοντας καὶ τοὺς βραχεῖς καθέτους.

Ἐν Ἑλλάδι κατὰ μῆνα Ἀπριλίου 1916

ΣΤΕΦΑΝΟΣ Α. ΞΑΝΘΟΥΔΙΔΗΣ

¹ Ἀρχαιολ. Ἐφημ. 1904 ἐνθα ἀνωτέρω.

² Annual of Brit. Sch. VIII σελ. 245-247 τὸς 14.

³ Hallherr, Three Cretan Necropoleis etc τὸ Amer. Journal of Archeology vol. V (1901) σ. 259-263.

⁴ A. Evans, The Prehistoric Tombs of Knossos, London 1906 σελ. 136 ἔς.

ΕΡΕΥΝΑΙ ΕΝ ΘΕΡΜΩ

Ἀπὸ τοῦ Σεπτεμβρίου μέχρι τῶν μέσων τοῦ Νοεμβρίου τοῦ 1915 ἐνηργήθησαν ἀνασκαφαὶ ἐν Θέρμῳ καὶ ἄλλαι ἐργασίαι, αἵτινες προήγαγον ἱκανὰ ἐκ τῶν ζητημάτων, τῶν σχετικῶν μὲ τὸν προϊστορικὸν συνοικισμὸν καὶ τὰ πηλῖνα

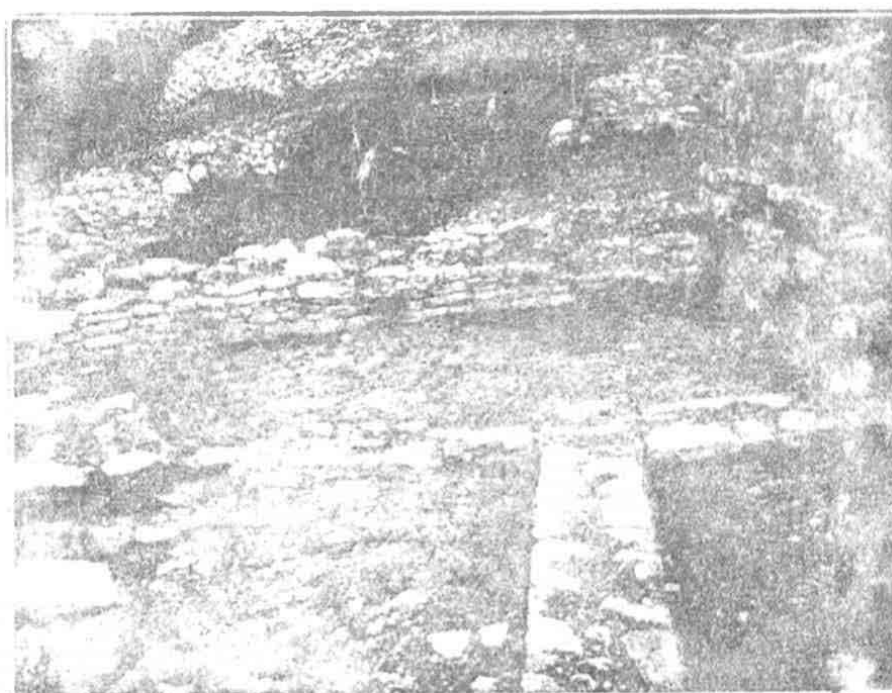

Εἰκ. 1. Μέρος τοῦ διπλοῦ οἰκήματος α'.

ἀρχιτεκτονικὰ τῶν ναῶν. Ἐγένοντο δὲ καὶ εὐρήματα, ἐνθυμίζοντα τὸν κατὰ τῶν Γαλατῶν θρίαμβον τῶν Αἰτωλῶν τοῦ 279 π. Χ.

Κατ' ἀρχὰς ἀπεκαλύφθη μέγα μέρος τοῦ διπλοῦ οἰκήματος ἐν τῷ χώρῳ α' τοῦ σχεδίου ἐν ΑΛ, 1915, 231. Ἡ ἀνασκαφὴ ἦτο ἐδῶ ἐξαιρετικῶς δύσκολος, διότι ἦτο ἀνάγκη νὰ καθαιρεθῇ ὁ νεώτερος, 3 μ. ὑψηλός, τοῖχος, ὁ ἀνέχων τὸ αὐλάκιον τοῦ ποτιστικοῦ νεροῦ καὶ νὰ ἐπαναχτισθῇ ἀμέσως διὰ τὰς ἀνησυχίας τῶν ιδιοκτητῶν. Ἀλλὰς δυσχερείας προσέθετον αἱ βροχαί. Λιὰ τοῦτο δὲν ἔγινε δυνατὸν νὰ φωτογραφηθοῦν πάντες οἱ τοῖχοι καὶ ὁ ἀναγνώστης παρακαλεῖται νὰ ἀρκεσθῇ εἰς τὴν εἰκόνα 1, παρέχουσαν μέρος μόνον τῶν ἀποκαλυφθέντων καὶ τὸ σχέδιον εἰκ. 2 (α'). Λιὰ τῆς ἀνασκαφῆς ἐβεβαιώθη ἡ γνώμη, ΑΛ, 1915, 241, ὅτι οἱ καμπύλοι τοῖχοι τοῦ χώρου α' ἀποτελοῦν διπλοῦν οἶκημα, συνιστάμενον ἐκ δύο ἐλλειψοειδῶν καταλλήλως συγχωνευομένων.

Κατὰ τὴν πρόοδον τῶν ἀνασκαφῶν ἀπεκαλύφθη καὶ ἕτερον διπλοῦν οἶκημα, κείμενον ἐγγὺς καὶ ἀνατολικῶς τοῦ πρώτου κατὰ τὴν πρὸς τὸ βουνὸν τοῦ Μεγαλάκκου ἀνάβασιν. Ἰδὲ εἰκ. 3 καὶ σχέδιον εἰκ. 2 (α⁵ καὶ α⁶). Ἐνταῦθα παρέστη ἀνάγκη νὰ διαλυθῶσιν οἱ τοῖχοι οἰκημάτων, χρόνων ἐλληνιστικῶν ἢ ῥωμαϊκῶν, ὥς καὶ οἱ τοῖχοι τῶν τριῶν πλευρῶν τοῦ ναοῦ, χρόνων ὑστέρων, ὃν ἐκ τῆς πλησίον εὐρεθείσης ἐπιγραφῆς (ΑΔ, 1915, 56 καὶ 282) ὀνομάζω προσωρινῶς ναὸν τοῦ Ἀπόλλωνος Λυσείου. Ἡ καταστροφή τῶν τοίχων ἦτο σκόπιμος. Διότι διε-

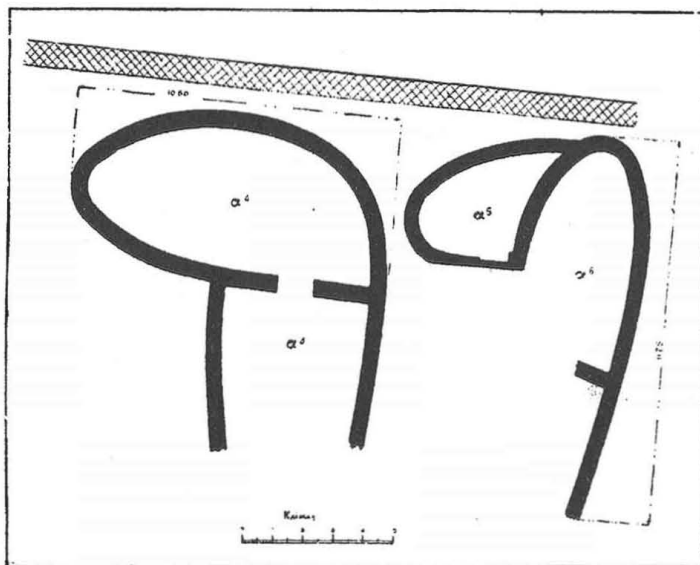

Εἰκ. 2. Διπλᾶ προϊστορικὰ οἰκήματα.

τήρουν ἀνοικείως σπουδαῖον πήλινον ὑλικὸν ἐντετειχισμένον, τεμάχια μετοπῶν ἐκ τῶν λεπτοτέρων τῶν μὴ ἀνηκουσῶν εἰς τὸν Θέρμιον, γεῖσα καὶ ὑδρορροάς, εὐρήματα πλουτίσαντα σημαντικῶς τὴν συλλογὴν τοῦ Μουσείου. Ἐννοεῖται, ὅτι πάντες οἱ καταλυθέντες τοῖχοι ἐμετρήθησαν καὶ ἐσχεδιάσθησαν πρότερον. Ἐκτὸς δὲ τούτου ἐκ τοῦ ναοῦ διετηρήθησαν ἄθικτοι ἡ νοτία πλευρὰ τοῦ σηκοῦ μὲ τὰς σημαντικὰς δύο θύρας καὶ ἡ ἔμπροσθεν διπλῇ σειρὰ τῶν κιόνων. Ἀλλὰ καὶ μόνον τὸ κέρδος τῆς ἀποκαλύψεως τοῦ διπλοῦ προϊστορικοῦ οἰκήματος ἦτο ἱκανὴ ἀποζημίωσις.

Τὸ διπλοῦν οἶκημα α⁴ δὲν κατωρθώθη νὰ ἀποκαλυφθῇ ἐντελῶς κατὰ τὸ νότιον πέρας. Ἡ δυτικὴ πλευρὰ δὲν διετηρεῖτο κατὰ τὴν προσδοκωμένην συνέχειαν, ἡ δὲ ἀνατολικὴ κατέστη ἀδύνατον διὰ τὰς βροχὰς νὰ ἀπαλλαγῇ τῶν περι-

τὰ 4 μ. ἐκεῖ ὑψουμένων χωμάτων καὶ πετρῶν. Ἀλλὰ τοῦτο θὰ ἐπιδιωχθῇ ἐπιμόνως εἰς προσεχῇ ἀνασκαφὴν, διότι ἐνταῦθα πρέπει νὰ περιμένωμεν τὴν εἰσοδὸν τοῦ οἰκήματος, ζήτημα, ὅπερ δὲν διελευκάνθη εἰσέτι ἀρκούντως ἐπὶ τῶν παρομοίων κτιρίων τοῦ τόπου. Ἀτελέστερον ἀπέμεινε τὸ σχέδιον τοῦ ἐτέρου οἰκήματος. Ἡ ἀνατολικὴ πλευρὰ εἶναι ἡφανισμένη πρὸς νότον, ἐκ δὲ τῆς δυτικῆς δὲν φαίνεται τίποτε, ἐπειδὴ καὶ ἐνταῦθα, ὅπως ὑπεράνω σχεδὸν πάντων τῶν ἐλλειψοειδῶν, ἐκτίσθη κατὰ τὴν γεωμετρικὴν ἐποχὴν οἶκημα μὲ τοίχους εὐθυγράμμους, εἰς ὃ ὀφείλεται ἡ καταστροφὴ τοῦ κάτω καμπύλου τοίχου. Ἀλλ' ἴσως



Εἰκ. 3. Διπλοῦν οἶκημα α^β καὶ α

μετ' ἐπιμονωτέραν ἔρευναν καὶ καθαρισμὸν τελειότερον εὐρεθῶσιν που μερικὰ ἔχνη, ἐξ ὧν νὰ γίνῃ δυνατὴ ἡ ἀναπαράστασις τοῦ ὅλου. Τοῦτο θὰ γίνῃ κατὰ τὴν τελικὴν δημοσίευσιν τῶν προϊστορικῶν οἰκημάτων τοῦ Θέρμου, ὅτε θὰ συναφθῶσι καὶ τὰ ἐπὶ τῶν ἐλλειψοειδῶν γεωμετρικὰ κτίσματα. Ἐπὶ τοῦ παρόντος δὲν θὰ θυχθῶσι τὰ εἰσέτι σκοτεινὰ ζητήματα καὶ θὰ ἐκτεθῶσι μόνον τὰ βέβαια καὶ σαφῆ ἀποτελέσματα τῆς ἀνασκαφῆς.

Ὅπως ἐκ τοῦ σχεδίου εἰκ. 2 φαίνεται, τὸ διπλοῦν οἶκημα α^β ἀπετελέσθη ἐκ δύο ἐλλειψοειδῶν περίπου ἰσομεγέθων καὶ ὁμοίων, συνδεομένων κατὰ τὸ ἔτερον πέρασ τῆς ἐλλείψεως. Ἡ εἴσοδος μετὰ ταῦτα ἔδει νὰ τεθῇ εἰς τὰς πρὸς νότον βλεπούσας πλευράς, διότι οὕτω θὰ ἐπροφυλάσσετο ἀπὸ τοῦ βορρᾶ. Ἐπειδὴ δὲ ἐκ τριῶν τοῦλάχιστον καλῶς διασωθεισῶν ἐν Θέρμῳ θυρῶν παρατηρήθη, ὅτι τὸ κατώφλιον σημειώνεται δι' ἀποκοπῆς μέρους τοῦ τοίχου ἢ ὀλοκλήρου τοῦ πάχους

αὐτοῦ, οὐδὲν δὲ τοιοῦτον φαίνεται ἐπὶ τῶν ἀποκαλυφθέντων τοίχων, συνάγεται μετ' ἀσφαλείας, ὅτι ἡ εἴσοδος θὰ ἔκειτο εἰς τὸ πρὸς νότον ἀνεξερευνήτον ἔτι πέρας. Οὕτω τὸ διπλοῦν οἶκημα ἀπετέλει γαμμοειδὲς σχῆμα ἐστραμμένον πρὸς δυσμὰς. Ἐκ τῶν δύο κεραίων τοῦ Γ' ἡ πρὸς νότον διευθυνομένη θὰ ἦτο κατὰ τι μακροτέρα, ἂν κρίνωμεν ἐκ τοῦ μείζονος πλάτους. Τὰ δύο οἰκήματα ἐχωρίζοντο διὰ τοῦ μεταξὺ εὐθυγράμμου τοίχου καὶ συνεκοινώνουν διὰ τῆς ἐπ' αὐτοῦ θύρας, σημειουμένης διὰ τῆς ἐπὶ ἓν μέτρον παρατηρηθείσης ἀπουσίας παντὸς λίθου καὶ τοῦ ἀπλοῦ σχηματισμοῦ τῶν ἐκατέρωθεν παραστάδων.

Τὸ ἕτερον διπλοῦν οἶκημα δὲν εἶναι ὅμοιον. Ἀποτελεῖται ἐξ ἀνίσων μερῶν. Τὸ μεγαλύτερον δὲν διατηρεῖται καλῶς, ἀλλ' εἶναι φανερόν, ὅτι εἶχε τὴν εἴσοδον — εἶναι φυσικὰ ἄγνωστον, ἂν εἶχε καὶ ἑτέραν κατὰ τὸ ἀνεξερευνήτον μέρος — κατὰ τὴν δυτικὴν πλευράν, εἴσοδον προφυλασσομένην ἀπὸ τοῦ βορρᾶ διὰ τοῦ μικροτέρου ἐλλειψοειδοῦς, οὗ ὁ νότιος τοίχος ἀποβάλλει τὸ καμπύλον σχῆμα, ἵνα συμμορφωθῇ ἀκριβῶς πρὸς τὴν εἴσοδον. Ὁ αὐτὸς τοίχος εἶναι στενωτέρως ἐπὶ ἓν μέτρον εὐθείας παρὰ τὸν τοίχον τοῦ μείζονος ἐλλειψοειδοῦς διὰ τὴν ἐκεῖ ὑπάρχουσαν θύραν. Τηρεῖται οὕτω καὶ ἐνταῦθα τὸ γαμμοειδὲς σχῆμα, ἀλλ' ἐνῶ ἐπὶ τοῦ α' τὰ μέρη εἶναι ἰσοδύναμα καὶ συνδέονται τρόπον τινὰ ὀργανικῶς, ἐπὶ τούτου τὸ μικρότερον εἶναι ὑποτεταγμένον καὶ ἡ σύνδεσις εἶναι ἐξωτερικὴ. Ἡ τελευταία ἔνσως εἶναι ἀπλουστερά καὶ βεβαίως παλαιότερα, ἐνῶ τὸ ἄλλο σύμπλεγμα εἶναι πολὺ περισσότερον ἀνεπτυγμένον. Ἀλλὰ διὰ τοῦτο δὲν ἐπιτρέπεται νὰ εἰκάσωμεν, ὅτι πρόκειται περὶ διαφόρων ἐποχῶν. Εὐνόητον εἶναι, ὅτι ὁ παλαιότερος τρόπος διετηρήθη ἐπὶ τοῦ α⁵ καὶ α⁶, διότι ἦτο φυσικὸν τὸ μικρότερον κτίριον νὰ προσαρμοσθῇ πρὸς τὸ μεγαλύτερον. Ὡς πρὸς τὴν ἐποχὴν ὁ βορείως καὶ παραπλευρῶς ἐκτεινόμενος τοίχος, περιλαμβάνων καὶ τὰ δύο οἰκήματα, εἶναι ἱκανὴ ἔνδειξις, ὅτι δὲν πρόκειται περὶ σημαντικῆς διαφορᾶς χρόνου.

Οἱ τοῖχοι τοῦ βορείου διαμερίσματος α' διετηρήθησαν εἰς μέγιστον ὕψος 0,70. Ἐνταῦθα ἐβεβαιώθη λαμπρῶς τὸ ἐπὶ τῶν ἄλλων προϊστορικῶν κτισμάτων τοῦ Θέρμου παρατηρηθὲν παράδοξον φαινόμενον, ΑΛ, 1915, 277, καθ' ὃ οἱ ἐν κατάψει καμπύλοι τοῖχοι, ὅταν ὀρθοῦνται, κλίνουν πρὸς τὰ ἐντός, ἐνῶ οἱ αὐτοί, ὅταν ἀποβαίνουν εὐθύγραμμοι, ὑψοῦνται κατακορύφως. Λιότι καὶ αἱ δύο πλευραὶ τοῦ βορείου καμπύλου τοίχου δεικνύουν εἰς ὕψος 0,45 κλίσιν 0,08 καὶ εἰς τὸ ὕψος 0,60 καὶ 0,70 κλίσιν 0,10, ἐνῶ ἐκατέρωθεν τοῦ χωρίζοντος τοίχου κατὰ τὴν ἀνατολικὴν πλευράν, ὅπου ὁ μὲν ἐξωτερικὸς τοίχος πλησιάζει νὰ ἀποβῇ, ὁ δὲ ἐσωτερικὸς εἶναι ἀκριβῶς εὐθύγραμμος καὶ εἰς τὸ ὕψος τῶν 0,70 οὐδεμία παρατηρεῖται κλίσις. Ἡ κλίσις παρατηρεῖται καὶ ἐπὶ τοῦ α⁵ καὶ α⁶. Ἐπὶ τοῦ τελευταίου εἰς ὕψος 1 μ. ἡ κλίσις εἶναι 0,15 καὶ εἰς 0,80 εἶναι 0,10, ἀλλ' ἐνθὺ-

γραμμοὶ τοῖχοι, ἐφ' ὧν νὰ παρατηρηθῇ τὸ ἀντίθετον φαινόμενον, ἐνταῦθα δὲν ὑπάρχουν. Τὸ φαινόμενον οὐδέποτε εἶναι δυνατόν νὰ ἐρμηνευθῇ ὡς ἀποτέλεσμα τυχαῖον, προελθὸν ἐκ συμπτωματικῆς πιέσεως ἢ φθορᾶς τῶν τοίχων, ἀφοῦ ἐπαναλαμβάνεται κανονικῶς ἐπὶ πολλῶν κτιρίων. Ἐν τῷ ΑΔ Ε. ἀ. προσεπάθησα νὰ ἐρμηνεύσω τὴν τεχνικὴν ταύτην λεπτομέρειαν ὡς χρήσιμον διὰ τὴν συγκρίτησιν τῆς ἀνωτέρας ξυλοπηλίνης θολοειδοῦς κατασκευῆς. Πιστεύω καὶ τώρα εἰς τὴν αὐτὴν ἐρμηνείαν. Ἀλλ' ἡ πλατυτέρα ταύτης ἀνάπτυξις θὰ ἀναβληθῇ, ἰσχύει ὅτου κατορθωθῇ νὰ συνοδεύουν τὴν ξηρὰν περιγραφὴν καὶ αἱ διαφωτίζουσαι εἰκόνες ἀνατύξεως.

Ὅτι τὸ διπλοῦν κτίσμα α' ἐχρησίμευσεν ὡς κατοικία ἔδειξαν τὰ ἐπὶ δύο τοῦλάχιστον θέσεων τοῦ νοτίου διαμερίσματος παρατηρηθέντα ἴχνη ἐστιῶν καὶ παρὰ ταύτας συντρίμματα πηλίνων χυτροπόδων (πρβλ. ΑΔ, 1915, 235), ἐν δὲ τῷ βορείῳ ἢ ὑπαρξίς μεγάλου πί-

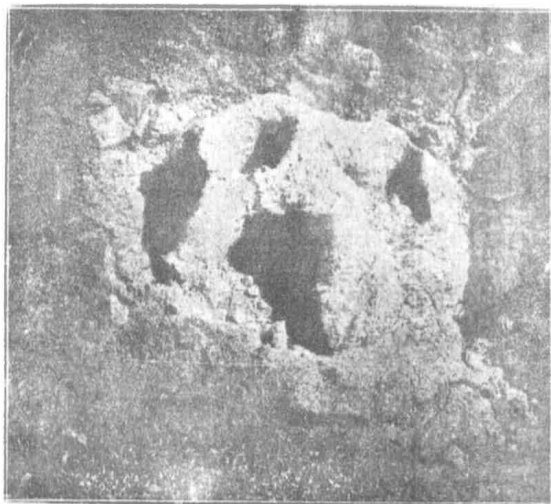

Εἰκ. 4. Πήλινος χυτρόπους.

θου. Ἐνδείξεις λατρείας, ὡς ἡ τῆς διαφυλάξεως τῆς τέφρας ἢ τῶν καέντων ὀστέων, δὲν ἐσημειώθησαν. Ἐν α' παρὰ τοιχάριον ἐγκάρσιον ἀπεκαλύφθη καλῶς διατηρούμενος χυτροπόους ἐν τῷ μέσῳ πολλῆς τέφρας (εἰκ. 4). Ὁ χυτροπόους οὗτος δεικνύει κάτω κυκλικὸν περιχέλωμα, ἐξ οὗ ἐκφύονται τέσσαρες ἀνωμάλως κυλινδρικοὶ πόδες, συνενούμενοι ἄνω καὶ ἀποτελοῦντες χοανοειδῆ ὀπήν. Ἐκ τούτου καὶ ἐκ τῆς ὑπὸ τοῦ τεχνίτου συγ' ἀλλήσεως τῶν μερῶν τοῦ ἐν α' περιωσθέντος χυτροπόδος (εἰκ. 5) ἐδείχθη, ὅτι τα μαγειρικὰ ταῦτα σκεύη εἶχον 4 καὶ οὐχὶ 3 πόδας, ὡς ἐν ΑΔ, 1915, 235 ὑπετέθη. Προσέτι ἡ πέρυσι νομισθεῖσα λαβὴ τοῦ πυρᾶννου ἐδείχθη, ὅτι ἀποτελεῖ ἴδιον μαγειρικὸν σκεῦος, ὁμοιον πρὸς τὸν ὀνομασθέντα ὑπὸ τοῦ κ. Τσοῦντα *κραπευτήν* (Προϊστορικαὶ Ἀκροπόλεις 223), τὸ ὑπόβαθρον τῶν ὀβελῶν κατὰ τὴν ὀπησιν κρεάτων. Χυτροπόδες πήλινοι ὀπτημένοι μὲ τέσσαρας ἐπιμήκεις ὀπάς, εἶναι γνωστοὶ καὶ ἐκ

τῆς ἐποχῆς τῆς λεγομένης τοῦ ἀνακτορικοῦ ῥυθμοῦ. Ἐνα τοιοῦτον παρατήρησα ἐν τῷ Μουσείῳ τοῦ Ἡρακλείου παρόμοιον πρὸς τοὺς τῶν γεωμετρικῶν καὶ ἱστορικῶν χρόνων. Ἀλλ' οἱ χυτρόποδες τοῦ Θέρμου, δὲν γνωρίζω ἂν καὶ ἄλλο-

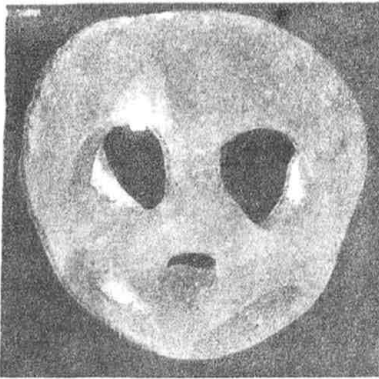

Εἰκ. 5. Ἀναπαράστασις πηλίνου χυτρόποδος.

θεν εἶναι γνωστοί, εἶναι πρωτογενεῖς τρόπου, δὲν ὠπτήθησαν ἐντὸς καμίνου, ἀλλὰ, χονδροειδεῖς ὡς εἶναι, ἐξηράνθησαν μόνον εἰς τὸν ἥλιον καὶ εἶτα ἐσκληρύνθησαν διὰ τῆς ἐπὶ τῆς ἐστίας χρήσεως, ὡς αἱ σημεριναὶ **μπογάνες**· ὡς πρὸς τὴν ἡλικίαν τῶν οἰκημάτων ἐκερδίσαμεν ἐκ τῶν ἀνασκαφῶν σαφεῖς ἐνδείξεις. Ἐπὶ τοῦ κατωτάτου στρώματος τοῦ ἀμέσως ὑπὲρ τὸ φυσικὸν ἔδαφος ἀποτεθέντος ἐν α⁶ εὐρέθησαν τὰ προδήλως ὑστερομυκηναϊκὰ ὄστρακα εἰκ. 6. Τὸ τεμάχιον μὲ τὴν λαβὴν ἀνήκει εἰς ὑψίποδα κύλικα, τὰ ἄλλα τεμάχια εἰς ἀρτοειδῆς ἀγγεῖον καὶ εἰς ποτήριον μὲ

ἐξέχοντα δακτύλιον. Παραπλήσιον ποτήριον, ἀσφαλῶς συμπληρωθὲν, εἶναι καὶ τὸ τῆς εἰκ. 7. Τὰ σχήματα τῆς ὑψίποδος κύλικος ὡς καὶ τὸ τοῦ ἀρτοειδοῦς ἀγγείου εἶναι συνηθέστατα εἰς τοὺς ὑστερομυκηναϊκοὺς χρόνους. Ἀλλ' ἐκτὸς τούτου ἢ ἐπὶ πάντων τῶν ὀστράκων τούτων, ὡς καὶ τοῦ ποτηρίου, πένιχρά καὶ τυπικὴ διακόσμησις εἶναι ἐνδείξεις ἀναμφισβήτητοι τῆς ὑστερας ταύτης ἐποχῆς.

Ἡ ἀσφαλὴς χρονολόγησις τῶν οἰκιῶν α⁶, α⁶ καὶ α⁴ δὲν εἶναι τὸ μόνον συμπέρασμα, ὅπερ πιτρεύεται νὰ ἐξαγάγω-

μεν ἐκ τῶν ἀνωτέρω πηλίνων εὐρημάτων. Δὲν περιλαμβάνονται ἐντὸς τοῦ αὐτοῦ μανδροτοίχου μόνον αἱ πέρυσι ἀποκαλυφθεῖσαι οἰκίαι ἀλλὰ καὶ αἱ δυτικώτερον κείμεναι α¹, α³ καὶ τὸ ὀνομασθὲν μέγαρον Α. Μετὰ πρόσφατον ταξίδιον

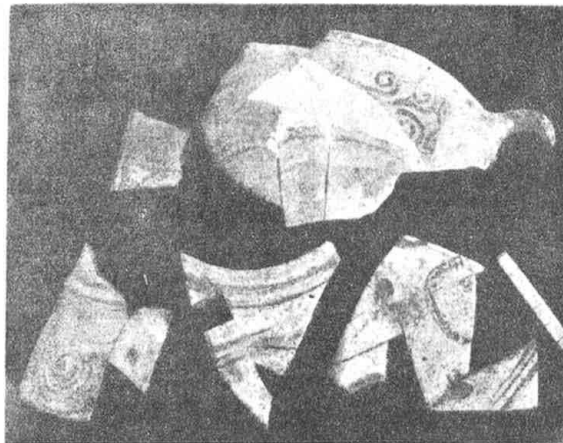

Εἰκ. 6. Ὑστερομυκηναϊκὰ ὄστρακα ἐκ τοῦ οἰκήματος α⁶.

εἰς Κρήτην εὐρίσκω τώρα, ὅτι ἀδίκως ἀπέδωκα ἐν ΑΔ, 1915, 270 κέ. τὰ κρητομυκηναϊκὰ ἀγγεῖα τῆς οἰκίας α¹ εἰς ἐποχὴν παλαιότεραν τῆς ὑστερομυκηναϊκῆς. Διότι οὐδὲν ἐκ τῶν ἱκανῶς πολυαριθμῶν ὄστράκων παρουσιάζει ἢ τὴν δυνατὴν λάμπιν τοῦ βερνικίου ἢ ἔγχος χαρακτηριστικῆς διακοσμήσεως, τοῖναντίον δὲ πάντα ἔχουσι τὸν χαρακτήρα βιομηχανικῆς παραγωγῆς καὶ διακόσμησιν πενιχράν, οἷα π. χ. εἶναι ἢ μεταξὺ ὀριζοντίων κυματοειδῆς γραμμῆ. Κατὰ ταῦτα δὲν διστάζομεν πλέον νὰ καταβῶμεν διὰ τὰ ἐν λόγῳ προϊστορικά οἰκήματα εἰς τοὺς ὑστερομυκηναϊκοὺς χρόνους, μετὰ τὸ 1350 π. Χ. δηλ., ἢ διὰ νὰ ἐκφρασθῶμεν ἀκριβέστερον εἰς τοὺς τελευταίους αἰῶνας τῆς 2^{ης} χιλιετηρίδος.



Εἰκ. 7. Ὑστερομυκηναϊκὸν ποτήριον ἐκ τοῦ οἰκήματος α⁶.

Ἐντὸς τῶν τοίχων τῶν οἰκιῶν α⁴ καὶ α⁵ α⁶ συνελέχθησαν πολυάριθμα ὄστρακα, ἐξ ὧν ἀπετελέσθησαν περὶ τὰ 15 πλήρη ἢ σχεδὸν πλήρη ἀγγεῖα. Ἀνήκουν εἰς τὴν τάξιν τῶν πραιοινοφαίων ἢ τῶν μετ' ἐρυθροῦ πηλοῦ ἀγγείων καὶ δὲν παρουσιάζουν ἐνδιαφέρον ἢ νεώτερον σχῆμα ἐκτὸς τῶν ἐν τῇ εἰκόνι 8 ἀπεικονιζομένων, εἴρεθέντων μετὰ συντριμιμάτων τριῶν ἄλλων ὁμοίων ἐν α⁵. Ἀκριβῶς

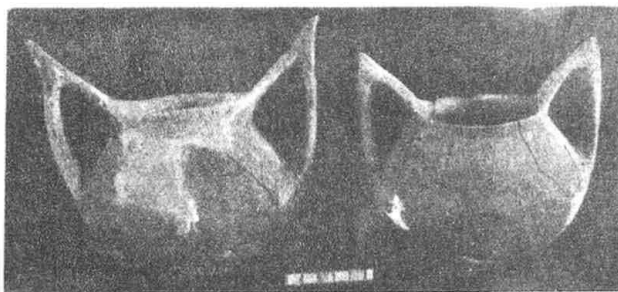

Εἰκ. 8. Ἰδιοερυθμοὶ σκύφοι.

ἡμοῖον σχῆμα δὲν γνωρίζω ἄλλοθεν, ἀλλὰ ταραπλήσιον. Ἐν τῷ μικρῷ Μουσείῳ τοῦ Νιδρίου τῆς Λευκάδος ὑπάρχει παρεμφερὲς ἀγγεῖον, μονόχρωμον ἐκ πηλοῦ ὠχρολεύκου, μὲ λαβὰς ὀλιγώτερον κομψάς, προερχόμενον ἐκ τοῦ ἐπὶ τοῦ Σκά-

ρου τύμβου, οὗ ἡ ἡλικία δὲν εἶναι νεώτερα τῆς 6^{ης} χιλιετηρίδος.

ΚΑΜΙΝΟΣ ΑΓΓΕΙΩΝ

Ἐκτὸς τῶν δύο διπλῶν οἰκημάτων ἐν τῷ αὐτῷ χώρῳ ἀπεκαλύψαμεν 8 μ. βορείως τοῦ α⁶ ἱκανὰ ἔγχνη κεραμευτικῆς καμίνου (εἰκ. 9). Δὲν εἶναι κυκλική, ὡς

ἦτο σύνηθες (πρὸς βλ. ΑΜ, 1907, 177), ἀλλ' ἡ κάτοψις αὐτῆς ἀπετέλει τραπέζιον, οὗ ἡ μὲν μακρὰ πλευρὰ μετρεῖ 5,60 καὶ ἐκ τῶν μικρῶν ἡ μὲν κατὰ τὸ στόμιον 1,90 ἡ δὲ κατὰ τὸ ἕτερον πέρας 2,50. Ἐν τῷ μέσῳ διατηρεῖται ἐπίμηκες βάθρον κατεσκευασμένον ἐκ πλίνθων καὶ πηλοῦ χρήσιμον πρὸς στερέωσιν τοῦ μετὰ κυλινδρικοῦ ὀπῶν πηλίνου πατώματος. Κατὰ τὸ στόμιον τὸ βάθρον ταπεινοῦται καὶ ἀποβαίνει κυλινδρικόν, ἴσως διὰ νὰ διευκολύνωνται οἱ συνδουλιζοντες. Ὅπως καὶ ἀλλαγῇ τῆς Ἑλλάδος καὶ ἐδῶ οἱ ἐργάται ἦσαν καλοὶ γινώσκται τῶν λεπτομερειῶν τῆς κατασκευῆς, καὶ ἐκάλουν ὁμοφώνως τὸ μὲν βάθρον



Εἰκ. 9. Λείψανα κεραμευτικῆς καμίνου.

παππᾶν, τὰς δὲ ἐπὶ τοῦ ὀπτηθέντος πηλοῦ κυλινδρικός ὀπὰς **ντουφέκια**. Ἡ κάμινος ἐχρησίμευσεν ὥρισμένως εἰς ὀπτησιν ἀγγείων. Διότι εἰς τὸ πρὸς ἀνατολὰς ἐπίτηδες καταστραφέν στρῶμα ἀνθρώκων καὶ τέφρας, τὸ ὁποῖον εἶναι παλαιότερον τῆς τελευταίας χρήσεως τῆς καμίνου, εὐρέθη μεγάλη πληθὺς ὀστράκων ἀγγείων, τὰ ὁποῖα μόνον διὰ τῆς ὑποθέσεως, ὅτι συνετρίβησαν κατὰ τὴν ὀπτησιν, ἐξηγοῦνται. Ὅτι ἐψήνοντο ἐδῶ ἀγγεῖα μαρτυροῦν καὶ πολυάριθμα ὀρθογώνια πῆλινα ὑπόβαθρα εὐρεθέντα πέριξ τῆς καμίνου, τὰ ὁποῖα ἢ ὀνοματολογικῇ δεινότητι τοῦ φύλακος Λάμπρου ἐκάλεσε **σαπούνια**. Τὰ ὑπόβαθρα ἐχρησίμευον, ἵνα ἀνέχῃσι τὰ ἀγγεῖα καὶ ἀπομακρύνουν αὐτὰ ἀπὸ τὰς διὰ τῶν ὀπῶν ἐξακοντιζομένας φλόγας (ιδεὲ ΑΜ, ἐνθ. ἀν.). Εἶναι δὲ ἡ κάμινος χρόνων

—τόσον μόνον δυνάμεθα νὰ εἰπώμεν— παλαιότερων τῶν ἀλεξανδρινῶν, διότι τὰ εὐρεθέντα ὀστρακα ἀνήκουν εἰς μονόχρωμα ἀγγεῖα, τὰ ὁποῖα ἐμφανίζονται μὲν καὶ εἰς τὴν παλαιότητα ἐποχὴν τοῦ Θέρμου, ἀλλὰ διατηροῦνται τόσον ἐπιμόνως, ὥστε νὰ συμβαίνει πανταχοῦ, ὅπου ἐσκάψαμεν, νὰ ἀπαντῶσιν ὡς οἱ ἄμεσοι πρόδρομοι τῶν ἐλληνιστικῶν ἀγγείων.

ΠΗΛΙΝΑ ΑΡΧΙΤΕΚΤΟΝΙΚΑ ΕΚ ΤΩΝ ΤΟΙΧΩΝ ΤΟΥ ΛΥΣΕΙΟΥ

Περὶ τῶν πολυαριθμῶν πηλίνων ἀρχιτεκτονικῶν, τῶν συλλεγέντων ἐκ τῆς διαλύσεως τῶν μεταγενεστέρων τοίχων τοῦ Λυσείου, θὰ πραγματευθῶ συντομώτατα, διότι οὐδεμία εἰκὼν ἢ σχεδιάσμα ἐνὸς ἐκ τούτων εἶναι δυνατόν ἐπὶ τοῦ παρόντος νὰ παρατεθῇ. Ἀναφέρω μόνον, ὅτι ἐπὶ τῶν ὑπερπεντήκοντα τεμαχίων μετῶπων εἰκονίζονται ὡς ἐπὶ τὸ πλεονέκοντες, κύνες, σπανιώτερον γυναικεῖαι

μορφαὶ καὶ ἐνίοτε μόνον μεγάλοι ῥόδακες. Ἐπὶ ἐνὸς τεμαχίου, συνανήκοντος πιθανώτατα εἰς θραῦσμα ἄλλο παριστῶν Κένταυρον, ἀναγινώσκονται σαφῶς τὰ κορινθιακὰ γράμματα ο λ ο (ΟΛΟ), ἐπειδὴ δὲ ἐν ἀρχῇ μὲν ὑπελείφθη ἵχνος γραμματος περιφερικοῦ, ἐν τέλει δὲ τὸ ἥμισυ τοῦ κορινθιακοῦ Σ, νομίζω ὅτι ἡ ἀνάγνωσις **Φόλος**, ὁ ξενίας τὸν Ἡρακλέα Κένταυρος, εἶναι ἀσφαλής. Συχνότατον ὑλικὸν τῶν τοίχων τοῦ Λυσείου ἦσαν τεμάχια μεγάλων πηλίνων γείσων τοῦ εἵδους, ὅπερ ὁ Kawerau ἀπέδωκεν εἰς τὸν μέγαν ναὸν τοῦ Ἀπόλλωνος (Ant. Denkmäler 2, 5 Heft). Ἀλλὰ τοῦτο ἐδείχθη, ὅτι εἶναι ἀδύνατον. Λόγι κατέχομεν ἐνδείξεις, ὅτι πάντα τὰ γείσα τοῦ εἵδους εὐρέθησαν μόνον ἐν τῷ χώρῳ καὶ μάλιστα ἐν τοῖς τοίχοις τοῦ Λυσείου, ἀντιθέτως δὲ οὐδὲν σύντριμμα κεραμίδος τοῦ Θερμίου ἢ ἐκ τῶν μετοπῶν τοῦ αὐτοῦ ναοῦ μετεκομίσθη ἐκεῖ ἐπάνω. Προστίθεται ἄρα καὶ ἄλλη ἐνδειξις, ὅτι ἡ ἀναπαράστασις τοῦ Kawerau δὲν εἶναι ἡ ὀρθή καὶ ὅτι πολὺ σπεύδουν ἐνίοτε οἱ ἀρχαιολόγοι προκειμένου περὶ τῶν ἀρχαϊκῶν κεραμώσεων, παντάπασι δὲ σχεδὸν παραμελοῦν τὸ ἐκ τῶν χωμάτων παρεχόμενον ὑλικόν.

Ἐπειδὴ τὰ πῆλινα ἀρχιτεκτονικὰ εὐρίσκονται τεθραυσμένα καὶ οὐχὶ εἰς ἀνάλογον ποσότητα συντριμματίων δι' ἕκαστον εἶδος, εἶναι ἀνάγκη μακρᾶς ὑπομονητικῆς ἐργασίας, ὥστε νὰ εὐρεθῶσι τὰ συνανήκοντα θραύσματα πρὸς ἀποτελεσιν ἐνὸς ὅλου καὶ ἐξακριβώσιν τοῦ τί θὰ ἀποδοθῇ εἰς ἓν οἰκοδόμημα καὶ τί εἰς ἄλλο. Οὕτω μέχρι πέρυσι διετέλουν ἐν τῇ πλάνῃ καὶ μετὰ τετραετεῖς ἐρεῦνας ἐν Θέρμῳ, ὅτι δύο διάφοροι κατὰ τὸ σχῆμα καὶ τὸ κόσμημα τοῦ μετώπου ἀκροκέραμοι καλυπτῆρες, ὁ ἐν τῇ Ἀρχ. Ἐφημ. τοῦ 1900 σ. 193-4 εἰκ. 5 καὶ ὁ ἐν RM, 1915, 73 εἰκ. 31, ἀνήκον εἰς δύο διαφόρους κεραμώσεις. Ἀλλ' ἡ συλλογὴ πλουσιωτέρου ὑλικοῦ συντριμματίων καὶ ὁ ἀπαρτισμὸς ὀλοκλήρων καλυπτῆρων καὶ τῶν δύο εἰδῶν ἐδίδαξε τοῦτο τὸ σπουδαῖον καὶ ἀπροσδόκητον, ὅτι μίαν καὶ τὴν αὐτὴν στέγην ἐκάλυπτον κατὰ μοναδικὸν μέχρι τοῦδε τρόπον αἱ διάφοροι κεραμίδες. Ἀπὸ τῆς κορυφαίας κατήρχοντο ἐναλλασσόμεναι σειραὶ καλυπτῆρων, κατὰ τὴν ὑδρορροήν δὲ οἱ μὲν μετὰ ἀετοσχίμου μετώπου καλυπτῆρες ἐκόσμου τὸ ἄκρον κράσπεδον τῆς στέγης, οἱ δὲ μετὰ τοῦ περιφερικοῦ μετώπου καθυστέρουν κατὰ τὸ μῆκος τοῦ τελευταίου στρωτήρος καὶ ἀπετέλουν οὕτω δευτέραν γραμμὴν ἀκροκεράμων φαινομένων κατὰ τὰ μεταξὺ γενὰ διαστήματα.

Τὰ περὶ τῆς ἰδιορρύθμου ταύτης στέγης ἐξέθηκα καὶ ὡς δεῖγμα τῆς ἐν τῷ Μουσείῳ τελουμένης ἐργασίας, ἣτις δὲν εἶναι δυνατόν νὰ παύσῃ, ἐφόσον εἰσρέει εἰς τὰς συλλογὰς νεώτερον ὑλικόν, ἢ ἐπιτυχάνεται διὰ τῆς θαυμασίας εὐρέσεως μικροτάτου θραύσματος ἢ συγκρότησις μεγαλυτέρου συνόλου. Ἀκόμη ἐδῶ ἀναγέρω τὸν ἀπαρτισμὸν σχεδὸν ὀλοκλήρου μετόπης τοῦ μεγάλου ναοῦ καὶ καίτοι

μένης διὰ τῆς αὐτῆς εἰκόνης τοῦ κυνηγοῦ, ὃν παρέχει ἡ ἐν Ἀθήναις μετόπη (ΑΕ, 1903 πίν. 3). Τοῦτο σημαίνει ὅτι τὰ θέματα τῶν Κορινθίων διακοσμητῶν δὲν ἦσαν πολυάριθμα, ὥστε ἐκάστη μετόπη νὰ παρουσιάζῃ πάντοτε ἰδιαίτεραν εἰκόνα. Ἐπὶ ἄλλου τεμαχίου ἀνεγνωρίσθη κατόπιν πολλῶν προσπαθειῶν καθαρισμοῦ γυνὴ καθημένη ὡς ἡ Χελιδών, καὶ ἀνεγνώσθησαν παραπλεύρως τὰ κορινθιακὰ γράμματα ρ β θ λε(ι)θ, τὰ ὅποια ὑπενθυμίζουν τὴν Εἰλείθειαν.

Ἐπανερχόμενος εἰς τὰς ἀνασκαφὰς σημειῶνω ἐν τέλει τὸ ὠραιότερον καὶ ἐκπληκτικώτερον εὑρημα τοῦ 1915. Εἶναι τοῦτο πέντε, ἐξ ὧν τὰ δύο εὐμεγέθη

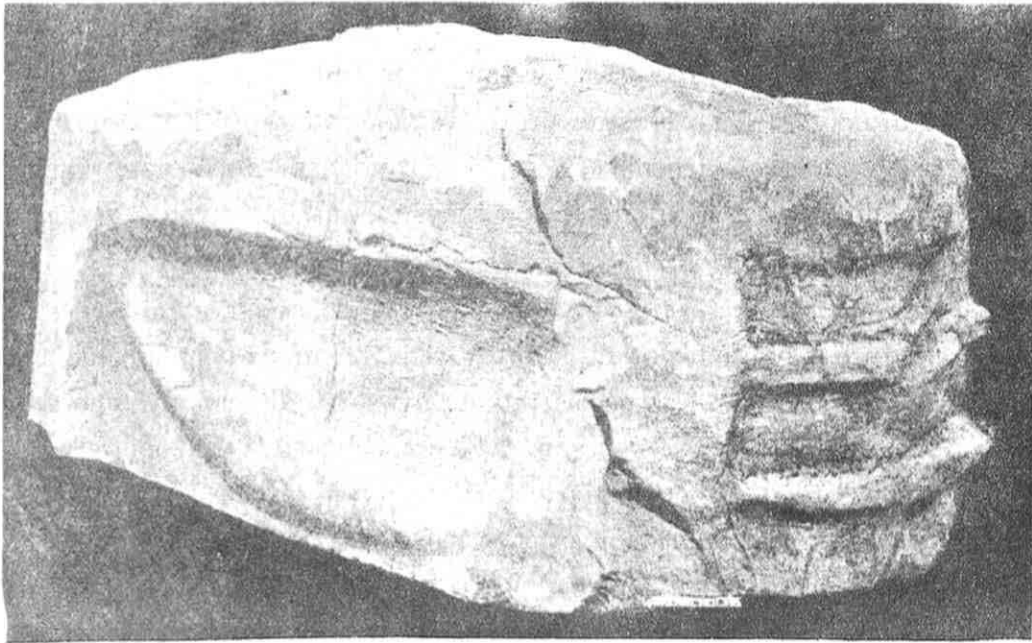

Εἰκ. 10. Τεμάχιον λιθίνου τροπαίου.

(εἰζ. 10 καὶ 11), τεμάχια λιθίνου τροπαίου, ὅπερ ἐκ τῶν εἰκονιζομένων γαλατικῶν θυρεῶν ἀναμφισβητήτως ἔχει σχέσιν πρὸς τὸν κατὰ τῶν Γαλατῶν θρίαμβον τοῦ 279 π. Χ. Γνωρίζομεν ἐκ τοῦ Παιυσανίου (10, 18, 7), ὅτι μεταξὺ τῶν ἄλλων ἀναθημάτων τῶν Αἰτωλῶν ἀνετέθη ἐν Δελφοῖς καὶ τρόπαιον, ἐφ' οὗ ἴστατο, ἢ ἐκάθητο, ἡ Αἰτωλία ὀπλισμένη. Τὴν εἶδσιν δὲ ταύτην ἐπικυρώνουν ὄχι μόνον τὰ νομίσματα τῶν Αἰτωλῶν, ἀλλὰ καὶ αὐτὸ τοῦτο τὸ λίθινον τρόπαιον, τοῦ ὁποίου δύο μεγάλα τεμάχια ἀνεγνωρίσθησαν καὶ ἐμελετήθησαν λαμπρῶς ὑπὸ τοῦ νῦν ἡρώος τοῦ πολέμου Α. Reinach ἐν Διεθν. Ἐφημ. τῆς Νομ. Ἀρχαιολ. 1911, 177 κέ. Βεβαίως οἱ Αἰτωλοὶ ὄφειλον μεγάλην εὐγνωμοσύνην εἰς τὸν Ἀπόλλωνα τῶν Δελφῶν, ἐκτὸς δὲ ταύτου καὶ πολιτικὸν συμφέρον αὐτῶν ἦτο νὰ φαίνωνται ἐν τῷ πανελληνίῳ κέντρῳ, ὅσον τὸ δυνατόν περισσότερα μνημεῖα τοῦ αἰτωλικοῦ θριάμβου. Ἀλλὰ παρὰ ταῦτα δὲν ἔπρεπε νὰ λησμονηθῇ ὁ πάτριος

θεὸς καὶ ἰδοὺ ὅτι τὰ εὐρήματα ἡμῶν παρεμφερῆ πρὸς τὰ δελφικὰ δηλοῦσιν. ὅτι οἱ Αἰτωλοὶ ἀνέθηκαν καὶ ἐν Θέρμῳ τοιοῦτο τροπαῖον.

Τὰ εἰκονιζόμενα τεμάχια — τοῦ μεγαλυτέρου τὸ μέγ. μῆκος 1,20 — εἶχον εὐρεθῆ κατὰ τὰς παλαιότερας ἀνασκαφάς, ἀλλ' ἐπειδὴ δὲν κατενοήθη ἡ σημασία των εἶχον ἐγκαταλειφθῆ εἰς τὸν τόπον τῆς εὐρέσεως, κατὰ τὸ μέσον τῆς πρὸς νότον τοῦ μεγάλου ναοῦ μεγάλης ἀνατολικῆς στοᾶς καὶ καλυφθέντα ὑπὸ βάτων καὶ χόρτων παρέμειναν ἔκτοτε ἀφανῆ. Ἀπεκαλύφθησαν πάλιν, ὅτε ἐπεξεύρῃσα

τὸν καθαρισμὸν καὶ τὴν ἀπαλλαγὴν τῆς στοᾶς ἀπὸ τῶν γιγαντωθέντων βάτων καὶ θάμνων.

Ὅτι ἐπρόκειτο περὶ τροπαίου ἦτο προφανές.

Ἀκολουθῶς ἀγνοῶν τὸ δελφικὸν ἥλπισα, ὅτι ἔχω πρὸ ὀφθαλμῶν συντριμμάτα τοῦ γαλατικοῦ τροπαίου, πρὸ πάντων διότι τὸ κράνος τοῦ μικροτέρου τεμαχίου μὲ ἐνθυμίζει τὸ κράνος τοῦ ἐκ Δήλου Γαλάτου τοῦ Ἐθνικοῦ Μουσείου. Ἐπειδὴ ἦτο φανερόν ἐπίσης, ὅτι τὰ



Εἰκ. 11. Τεμάχιον λιθίνου τροπαίου.

δύο τεμάχια δὲν ἀπετέλουν τὸ ὅλον, ἐπεδόθη συντόνως εἰς τὴν ἐξερεύνησιν τῶν πέριξ χωμάτων, ἐξ ὧν μέρος μόνον εἶχε σκαφῇ παλαιότερον. Τὸ ἀποτέλεσμα ἦτο, ὅτι εὐρέθησαν 3 ἄλλα μικρότερα τεμάχια. Ἀλλ' αἱ ἐπακολουθήσασαι βροχαὶ καὶ τὰ ἀφθόνως ἐκεῖ ἀναβλύζοντα ὕδατα ἀνέβαλον τὴν ἔρευναν δι' εὐθετώτερον καιρὸν.

Περὶ τοῦ τροπαίου ἐπείσθην ἐντελῶς, ὅτε βραδύτερον ἐν Ἀθήναις καὶ εἴτα ἐν Δελφοῖς πρὸ τοῦ πρωτοτύπου ἠδυνήθην νὰ μελετήσω τὸ δελφικὸν ἀνάθημα. Οἱ ἐπάλληλοι γαλατικοὶ θυρεοί, αἱ γνωσταὶ ἐλλειψοειδεῖς ἀσπίδες, ὁ κροσσωτὸς μανδύας, ἡ περικνημὶς καὶ τὸ κράνος ἐμφανίζονται ὁμοίως. Αἱ ὑπάρχουσαι διαφοραί, ὡς ἡ διάφορος διάταξις τῶν ἀσπίδων καὶ ἡ καλυτέρα ἐργασία τοῦ ἐν Θέρμῳ τροπαίου οὐδὲν σημαίνουν. Ἀλλ' ἡ λεπτομερὴς ἐξέτασις τοῦ ἱστορικοῦ ὠραίου εὐρήματος καὶ ἡ παραβολὴ πρὸς τὸ δελφικὸν θὰ γίνῃ, ὅταν συλλεγομένων πάντων τῶν δυνατῶν νὰ εὐρεθῶσι συντριμμάτων ἐπιτευχθῇ κατὰ τινὰ τρόπον ἢ ἀναπαράστασις τοῦ τροπαίου.

Κ. Α. ΡΩΜΑΙΟΣ

ΑΝΑΣΚΑΦΑΙ ΚΑΙ ΕΡΕΥΝΑΙ ΕΝ ΧΙΩ. 2

(Ἰδὲ Ἀρχαιολ. Δελτίον 1915 σελ. 64 - 93).

...

Ὀλίγον μόνον διήρκεσε τῷ 1915 ἡ ἐργασία μου ἐν Χίῳ, περὶ τὰς τρεῖς ἐβδομάδας, ὧν τὸ πλεῖστον κατηναλώθη εἰς τὴν συνέχισιν τῆς ἀνασκαφῆς τοῦ ἱεροῦ τοῦ Φαναίου Ἀπόλλωνος. Τὰ ἀποτελέσματα τῆς ἀνασκαφῆς ταύτης παρὰ πᾶσαν τὴν βραχύτητα δὲν ἦσαν ἀνάξια λόγου, ὥς θὰ φανῇ ἐκ τῆς δημοσιευομένης ἐνταῦθα προχείρου περὶ τούτων ἐκθέσεως.

Κώλυμα εἰς τὴν ἐν Φανῇ ἐργασίαν μου ἦτο καὶ πάλιν, ὅτι δὲν κατορθώθη νὰ γίνῃ εἰσέτι ἡ ἀπαλλοτριώσις τοῦ χώρου, μόνον δ' εἰς τὴν καλὴν θέλησιν δύο χωρικῶν παραχωρησάντων μοι πρὸς ἀνασκαφὴν τοὺς ἀγροὺς αὐτῶν καὶ πρὸ τῆς ἀπαλλοτριώσεως ὁφείλεται, ὅτι δὲν ἐματαιώθη τελείως τὸ ἔργον μου ἐκεῖ.

Ἡ ἀνασκαφὴ καὶ τῷ 1915 σκοπὸν εἶχεν, ὥς κατὰ τὸ 1914, τὴν περαιτέρω ἀποκάλυψιν τοῦ ἐκ μεγάλων ἐπιμελῶς ἐργασμένων λίθων ἐξωτερικοῦ περιβάλλοντος τοῦ ἱεροῦ (Ἀρχ. Δελτ. 1915 σ. 74 - 75, εἰζ. 10 καὶ 11), καὶ τοῦ ἐκ μικρῶν ἀκατεργάστων λίθων ἐσωτερικοῦ ἀναλημματικοῦ τοίχου (ἀρχαιοτέρου περιβάλλοντος; Ἀρχ. Δελτ. 1915 σ. 78, εἰζ. 14). Ἀπεκαλύφθη οὕτω, ἐν ἣ θέσει εἶχε γίνῃ καὶ κατὰ τὸ 1914 ἡ ἀνασκαφὴ τοῦ ἐσωτερικοῦ ἀναλημματικοῦ τοίχου πρὸς Ἀυσμᾶς τοῦ Βυζαντιακοῦ ναοῦ, μέρος τῆς πρὸς Νότον συνεχείας τοῦ τοίχου τούτου, καὶ ἐξητιάσθη μέχρι τοῦ στερεοῦ ἐδάφους ὁ προεξέμενος τοῦ τοίχου χώρος μέχρι ἀποστάσεως 2 περίπου μέτρων ἀπὸ τούτου.

Τὸ ἀποκεκαλυμμένον μέρος τοῦ τοίχου ἐν τῇ θέσει ταύτῃ ἔχει ἤδη μῆκος περίπου 18 μέτρων, τὸ δὲ σφῶζόμενον ὕψος αὐτοῦ φθάνει μέχρι 3.50. Ὡς φαίνεται καὶ ἐν τῇ εἰζ. 1 (παρ. πίν. 1) ὁ τοίχος οὗτος καμπυλοῦται, περιέβαλλε δὲ πιθανώτατα σχεδὸν ἐν κύκλῳ τὸν γέροντα τὸ ἱερὸν λοφίσκον. Ἀλλὰ δύο μικρὰ τμήματα αὐτοῦ ἀπεκαλύφθησαν βορειανατολικῶς τῆς βυζαντινῆς ἐκκλησίας, καὶ τοῦ ἀποκαλυφθέντος τῷ 1914 θεμελίου τοῦ ἀρχαίου ναοῦ (εἰζ. 2, παρ. πίν. 1). Ἐν τῷ παρατιθεμένῳ (εἰζ. 3) προχειροτάτῳ σχεδιογράμματι σημειοῦνται διὰ τοῦ ΑΒ. γδ, εζ τὰ ἀποκεκαλυμμένα τμήματα τοῦ τοίχου.

Ὡς ἔγραψα ἤδη (Ἀρχ. Δελτ. 1915 σελ. 79) ὁ τοίχος εἶνε ἐκτισμένος διὰ λίθων ἀκατεργάστων μετρίου μεγέθους, δι' ὧν σχηματίζεται ὁπωσδήποτε ὀμαλὴ ἢ ἐξωτερικὴ ὄψις· τὸ ὀπίσθιον τοῦ τοίχου δὲν ἐξητιάσθη εἰσέτι. Τὴν ἐξήγησιν αὐτοῦ ὥς ἀναλήμματος ἐνισχύει ἡ βαθμιδωτὴ κατασκευή, διότι, ὥς βλέπει τις

καὶ ἐν Ἀρχ. Δελτ. 1915 σελ. 78, εἰκ. 14 καὶ ἐνιαῦθα ἐν εἰκ. 1, 0.80 χαμηλότερον τοῦ σφῆζομένου ὑψηλότερου σημείου κατὰ τὸ βορειοδυτικὸν ἄκρον τοῦ ἀποκαλυφθέντος τμήματος τοῦ τοίχου προβάλλεται οὗτος κατὰ 0.25 περίπου, 1.00 δὲ περίπου χαμηλότερον προβάλλεται ἔτι μᾶλλον ὁ τοίχος σχηματιζομένης βαθμίδος πλάτους 0.50· καὶ ἄλλη δὲ βαθμὶς σχηματίζεται παρὰ τὴν βάσιν τοῦ τοίχου¹.

Ἡ ἐπίχωσις πρὸ τοῦ τοίχου τούτου εἶνε τεχνητή, ἐγένετο δηλαδή διὰ τῆς σωρεύσεως χώματος ἐπίτηδες μεταφερθέντος. Φαίνεται τοῦτο ἐκ τῶν διαφόρων σαφῶς διακρινομένων στρωμάτων σχηματισθέντων μετ' ἀποτόμου κλίσεως πρὸ τοῦ τοίχου διὰ τῆς ἀπὸ τοῦ ὕψους αὐτοῦ πιθανώτατα καταρσίσεως τῶν ἔμπροσθεν αὐτοῦ σωρευομένων χωμάτων· ἀποτελεῖται δ' ἡ ἐπίχωσις ἐν μεγάλῳ μέρει ἐκ τῆς λατύπης λίθων καὶ μαρμάρων οἰκοδομῆς, τοῦ ναοῦ πάντως.

Ἐκ τῶν ὀλίγων εὗρημάτων τῆς ἀνασκαφῆς τοῦ 1914 εἶχον ἐξαγάγει τὸ συμπέρασμα, ὅτι ἡ ἐπίχωσις πρὸ τοῦ ἀναλημματικοῦ τούτου τοίχου περιεῖχε μόνον γεωμετρικὰ πρᾶγματα, ἤθελον δ' ἐκ τούτου καὶ τοῦ τοίχου τὴν ἡλικίαν νὰ συμπεράνω. Τὰ συμπεράσματά μου διεψεύσθησαν διὰ τῆς νέας ἀνασκαφῆς, διότι τὰ κατωτέρω δημοσιευόμενα νέα εὗρήματα προερχόμενα σχεδὸν πάντα ἐκ τῆς πρὸ τοῦ τοίχου τούτου ἐπιχώσεως, ἅτινα κατὰ τὸ πλεῖστον δὲν εἶνε ἀρχαιότερα τῆς 6^{ης} ἑκατονταετηρίδος, εὐρίσκοντο μέχρι τῶν κατωτάτων στρωμάτων.

Καὶ παρὰ τὸν δυτικὸν τοίχον τοῦ ἐξωτερικοῦ περιβόλου ἔγεινε μικρὰ σκαφή, ἀνεκαλύφθησαν δ' ἐπὶ ἱκανῆς ἀποστάσεως δύο ἔτι σειραὶ λίθων χαμηλότερον τῆς εὐθυντηρίας (πρὸβλ. εἰκ. 4, παρ. πίν. 1 πρὸς Ἀρχ. Δελτ. 1915 σ. 75 εἰκ. 11). Εἶνε οὗτοι σχεδὸν ἰσομεγέθεις πρὸς τοὺς λοιποὺς ὁρατοὺς λίθους τοῦ τοίχου, ἀλλ' εἶνε πολὺ ὀλιγώτερον τούτων κατειργασμένοι, καὶ διατηροῦσιν ἔμπρὸς ὀγκῶδες ἔξερ-

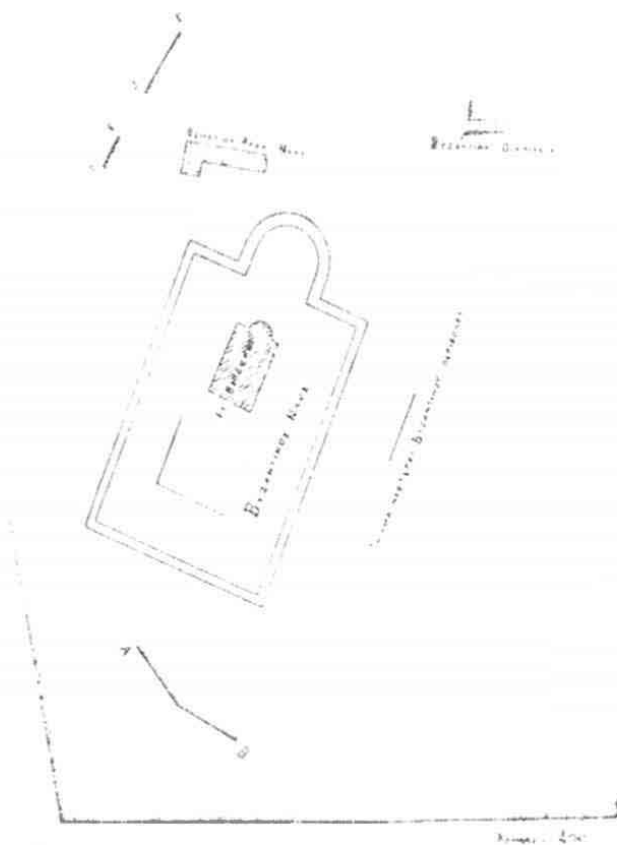

Εἰκ. 3. Πρόχειρον σχεδιάγραμμα τοῦ Φαναίου Ἀπόλλωνος.

¹ Ἡ περιγραφή τοῦ τοίχου ἐν Ἀρχ. Δελτ. 1915 σ. 79 εἶνε ἀτελής, διότι τότε ἡ ἀνασκαφή δὲν εἶχε γένηται μέχρι τοῦ στερεοῦ.

γον, ἐνῶ κατὰ τὰ πλάγια αἱ ἐπιφάνειαι εἶνε σχεδὸν ὅπως ἐξήχθησαν ἐκ τοῦ λατομείου. Οἱ λίθοι τοῦ περιβόλου τούτου ἐλήφθησαν ἐκ τινος λατομείου (*πελεκανιά*) παρὰ τὴν θέσιν Ἀγία Κυριακὴ περὶ τὰ 20' νοτιοδυτικῶς τοῦ ναοῦ, ὑπερκειμένου περὶ τὰ 100 μέτρα τῆς δεξιᾶς ὁχθῆς τοῦ ὄρμου τῆς Φανᾶς ὡς φαίνεται καὶ ἐκ τῆς παρατιθεμένης εἰκόνης τοῦ λατομείου (εἰκ. 5) ἡ ἐξαγωγή τῶν λίθων δὲν ἦτο πολὺ δύσκολος, ἐλατομοῦντο δ' οὗτοι σχεδὸν ἔτοιμοι πρὸς χρῆσιν ἐκ τῶν ἰσοπαχῶς σχεδὸν κεχωρισμένων στρωμάτων τοῦ βράχου. Ἡ μεταφορὰ ἐγένετο διὰ θαλάσσης κυλιομένων τῶν λίθων μέχρι τῆς πλησιεστέρας ἀκτῆς, ὁπόθεν ἦτο εὐχολον διὰ σχεδιῶν νὰ μεταφέρονται εἰς Φανάν.

Μικρὸς λάγκος μόνον ἠνοίχθη τῇ ὑποδείξει χωρικοῦ τινος καὶ παρὰ τὴν

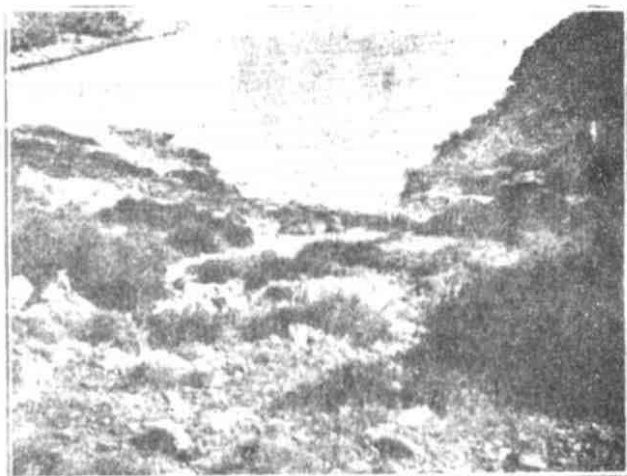

Εἰκ. 5. Ἀρχαῖον λατομεῖον.

βορειανατολικὴν γωνίαν τοῦ τοίχου τῆς βυζαντινῆς ἐκκλησίας, ἀπεδείχθη δ' ἡ θέσις ἀληθῆς πολύτιμος κρύπτη ἀρχιτεκτονικῶν μελῶν τοῦ ναοῦ σωρευθέντων ἄγνωστον πότε καὶ διὰ ποῖον λόγον ἐκεῖ. Ἀναβάλλοντες πάντα περὶ τῶν εὑρεθέντων ἀρχιτεκτονικῶν μελῶν λόγον μέχρι πληρεστέρας σχεδιάσεως καὶ μᾶλλον ἐπισταμένης μελέτης τούτων ἀρκοῦμεθα ἐνταῦθα νὰ δημοσιεύσωμεν ἐπὶ τοῦ παρόντος μόνον εἰκόνα (εἰκ. 6) τοῦ μεγαλειτέρου τῶν εὑρεθέντων τεμαχίων τοῦ κιονοκράνου τοῦ ναοῦ, ἐξ οὗ λαμβανομένης ὑπ' ὄψει καὶ τῆς δημοσιευθείσης ἤδη (Ἀρχ. Λετ. 1915 σ. 81 εἰκ. 20) βάσεως κίονος γίνεται καταφανὴς ἡ ἀρχαϊκότης τοῦ ναοῦ.

ΕΥΡΗΜΑΤΑ

Τὰ εὐρήματα ἀποτελοῦνται ἐκ τεμαχίων πηλίνων ἀγγείων, ἐκ διαφόρων χαλκῶν πραγμάτων, ἐνὸς ἀργυροῦ περιζεχρυσωμένου ἐν μέρει ἀγαλματίου, ὀλίγων σκαραβαίων καὶ σκαραβαιοειδῶν ἐκ πορσελάνης αἰγυπτιακῆς ἢ

ὁστοῦ, καὶ τινων ψηφίδων ἐξ ἡλέκτρον ὥς καὶ τεμαχίων ἀκατεργάστου ἡλέκτρον.

Τὰ πολυπληθέστερα καὶ σπουδαιότερα τῶν εὐρημάτων εἶνε τὰ **τεμάχια τῶν ἀγγείων**. Δυστυχῶς, μολονότι πολλῶν ἀγγείων δυνάμεθα νὰ ἀναπαραστήσωμεν τὴν μορφήν, δὲν ἔγεινεν ἐντούτοις δυνατὸν ἐκ τῶν σωθέντων τεμαχίων νὰ καταρτισθῇ οὐδὲ ἐν ὁλόκληρον ἀγγεῖον ἀλλὰ καὶ οὕτω ἡ ἀρχαιολογικὴ ἀξία τούτων εἶνε μεγίστη.

Ὡς εἶνε φυσικὸν ἐν τῇ ἰωνικῇ νήσῳ, τὰ δυνάμενα νὰ χαρακτηρισθῶσιν

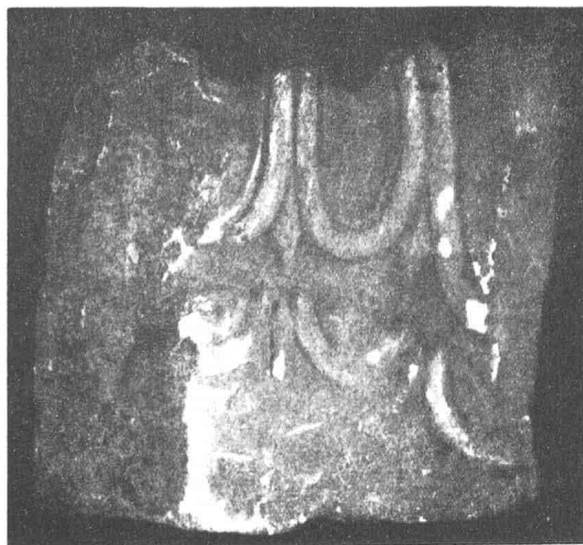

Εἰκ. 6 α. Ἀρχαῖον κιονόκρανον ναοῦ Φαναίου Ἀπολλωνος.

ἀσφαλῶς ἐκ τῶν τεμαχίων ἀνήκουσιν εἰς τὰς τάξεις τῶν **Ἰωνικῶν** ἀγγείων, προέχουσι δ' ἐκ τούτων πάλιν τὰ λεγόμενα **Ναυκρατικά**.

Εἰκ. 7, παρ. πίν. 2. Μέγα μέρος ὑψηλοῦ ποτηρίου τῆς γνωστῆς μορφῆς, ἣτις ἀποτελεῖται ἐκ λίαν εὐρέος, λεπτοτάτου χωνιοειδοῦς σώματος ἐξωγκωμένου ἐλαφρῶς παρὰ τὴν βάσιν, ἔνθα ὑπάρχει ἀντιστοίχως ἐκατέρωθεν τοξοειδῆς ὀριζόντιος λαβῆ, καὶ φερομένου ἐπὶ ὑψηλοῦ, κωνικοῦ ποδός. Πλήρη δείγματα εἰκονίζονται ἐν Salzmann, Kam. πίν. 38 J. Hell. St. 1909 πίν. XXV, Kinch, Vroulia πίν. 46,4. Ὁ πηλὸς εἶνε, ὅπως συνήθως καὶ εἰς τὰ ἀλλαχού εὐρεθέντα ὁμοειδῆ ἀγγεῖα, φαιόχρους τείνων ἐλαφρῶς πρὸς τὸ ὠχρέον, λίαν καθαρὸς καὶ ὁμοιογενής, ἅπαξ μόνον παρουσιάζων ἐν τινι σημείῳ θραύσεως λευκὸν τι μόριον. Τὸ ἄλειμμα τῆς ἐξωτερικῆς ἐπιφανείας διατηρεῖ τὸ στιλπνὸν λευκὸν χροῖμα,

ἐπὶ τούτου δ' εἶνε ἐξωγραφημένη διὰ γανώματος ἔχοντος χροῶμα κρεάτινον ἐρυθρὸν μέχρι ἐρυθροκιτρίνου ἢ διακόσμησις. Λιὰ τοῦ αὐτοῦ γανώματος εἶνε ἡλειμμένη καὶ ἡ ἐξωτερικὴ ἐπιφάνεια τῶν λαβῶν.

Μεταξὺ τῶν δύο λαβῶν, ἐπὶ τοῦ χαμηλότερου ἐξωγχομένου μέρους τοῦ ποτηρίου εἰκονίζεται οἷονεὶ ζώνη ἀποτελούμενη ἐκ δύο παραλλήλων περιφερικῶν γραμμῶν, ὧν ἡ μὲν περιβάλλει τὸ ἀγγεῖον ἀκριβῶς ἄνωθεν τῶν λαβῶν, ἡ δ' ἀκριβῶς κάτωθεν τούτων ἐντὸς τῆς ζώνης ὑπάρχει κόσμημα ἀποτελούμενον ἐκ σειρᾶς καθέτων παραλλήλων γραμμῶν ἔχοντων ἐν τῷ μέσῳ μετοψιδῇ χῶρον, ἐν ᾧ

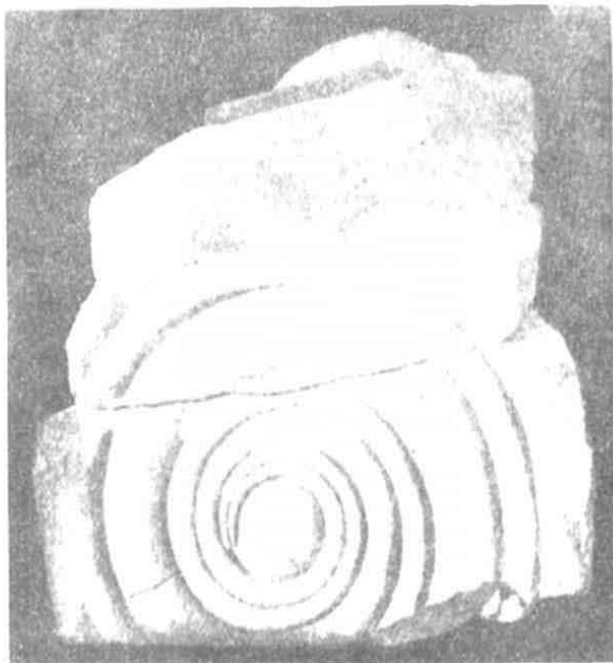

Εἰκ. 6 β.

μόνον μία ὀριζοντία παχὺα, τεθλασμένη προιονοειδὴς γραμμὴ ὑπάρχει. Τὸ κόσμημα τοῦτο εἶνε σχεδὸν τυπικὸν ἐν τῇ θέσει ταύτῃ τῶν ὁμοίων ποτηρίων (ιδεὲ Kinch, Vroulia πίν. 28, πίν. 46, 4, Salzmann Kamiros πίν. 38), εὐρέθησαν δ' ἐν τῇ ἀνασκαφῇ πλείονα τεμάχια διαφόρων ἄλλων ποτηρίων ἔχοντα τὸ αὐτὸ κόσμημα. Τὸ ἀνωτέρω τοῦ ἐξωγώματος ὑψηλὸν μέρος τοῦ ποτηρίου φέρει ὡς κόσμημα δι' ἐπιδεξίου χειρὸς κατὰ τὸν λεγόμενον *Ροδιακὸν* ἢ *Μιλήσιον* τρόπον ἐσχεδιασμένην σφίγγα καθήμενην ἐπὶ τοῦ ὀπισθίου, καὶ ὑφοῦσαν ἐντόνως

τὸ πρόσθιον τοῦ κορμοῦ. Εἶνε ἐξωγραφημένη διὰ τοῦ αὐτοῦ, δι' οὗ καὶ τὸ ἀνωτέρω περιγραφέν κόσμημα, γανώματος, ὅπερ, ἔνθα μὲν ἐτέθη κατὰ μεγάλας ἐπιφανείας, ἐπὶ τοῦ σώματος τῆς σφίγγος, ἔχει ἐρυθρὸν κρεάτινον χροῶμα, ἔνθα δὲ μόνον κατὰ γραμμάς, εἰς τὸ περίγραμμα τοῦ προσώπου, καὶ τὰς γραμμάς τῆς πτέρυγος ἔχει χροῶμα ἀνοιχτότερον, μᾶλλον κιτρινέρυθρον, φθάνει δ' ὅμως καὶ μέχρι τοῦ μέλανος ὅπου ἔχει ἐπιτεθῇ πυκνότερον, ὡς π. χ. εἰς τὸ τέλος τῶν γραμμῶν, ἔνθα ἀναπαυομένου τοῦ χροσπῆρος κατέπιπτεν τὸ γάνωμα ἀφθονώτερον. Ἡ κόμη τῆς σφίγγος συγκρατούμενη διὰ ταινίας περὶ τὸ κρανίον κατέπιπτεν ὡς μία συμπαγὴς μᾶζα ἐπὶ τοῦ νότου ἄνευ δηλώσεως πλοκάμων, ἢ οἰαομένης διαιρέσεως· ὀπισθεν τῆς κεφαλῆς ἐκτείνεται ἀπὸ ταύτης φερόμενον τὸ γνωστόν, ἰδιάζον εἰς τὰ ναυκρατικὰ ἀγγεῖα σπειροειδὲς κόσμημα (Prinz, Funde aus Naukratis σ. 90). Τὸ πρόσωπον τῆς σφίγγος δὲν σώζεται, ἀλλ' ὅποιον θὰ ἦτο τοῦτο φαίνεται ἐκ τοῦ συναπεικονιζομένου ἐπὶ τῆς εἰκ. 7 τεμαχίου, ὅπερ

ἐξ ὁμοιομόρφου ποτηρίου προερχόμενον δὲν φαίνεται ὅμως νὰ ἀνήκη εἰς τὸ αὐτὸ ἀγγεῖον, διότι καὶ τὸ χρῶμα τοῦ πηλοῦ αὐτοῦ διαφέρει κατὰ τι, ὃν ἐλαφρῶς φαιότερον, καὶ αἱ διαστάσεις τῆς εἰκονιζομένης κεφαλῆς εἶνε ἐν συγκρίσει πρὸς τὰ σωζόμενα μέρη τῆς κεφαλῆς τῆς σφιγγὸς τοῦ ἀγγείου ἡμῶν μεγαλύτεραι, καὶ πρὸς τοῦτοις αἱ κοσμοῦσαι τὸ ἐσωτερικὸν τοῦ ἀγγείου λευκαὶ γραμμαί, περὶ ὧν θὰ ὁμιλήσωμεν κατωτέρω, εἶνε διαφόρως τεθειμέναι.

Οὐδὲν κόσμημα πρὸς πλήρωσιν τοῦ κενοῦ χώρου ἐχρησιμοποιήθη.

Τὸ ἐσωτερικὸν τοῦ ἀγγείου εἰκ. 8 παρ. πίν. 2 καλύπτεται διὰ πυκνοῦ στρώματος στιλπνοῦ, μέλανος γανώματος, ὅπερ μόνον μικρὰν λωρίδα παρὰ τὸ χεῖλος ἀγίνει νὰ φαίνεται ἐκ τοῦ λευκοκιτρίνου ἀλείμματος, δι' οὗ ἐχρίσθη προηγουμένως ὁμοίως πρὸς τὴν ἐξωτερικὴν καὶ ἡ ἐσωτερικὴ ἐπιφάνεια αἱ γραμμαὶ τοῦ χροοστήρου, δι' οὗ ἐπετέθη τὸ γάνωμα διακρίνονται σαφῶς, ὡς φαίνεται δ' ἐκ τῆς θέσεως τούτων ὁ χροοστήρ δὲν ἠκολούθει πάντοτε τὴν κυκλικὴν διεύθυνσιν τῶν τοίχων τοῦ ἀγγείου. Διὰ διπλῆς περιφερικῆς γραμμῆς ἐκ λευκοῦ χρώματος ἐπιτεθειμένου ἐπὶ τοῦ μέλανος γανώματος χωρίζεται ἡ ἐπιφάνεια εἰς ζώνας, ὧν μόνον ἡ ἀνωτάτη εἶχε τὴν συνήθη διακόσμησιν ἐκ ῥοδάκων καὶ λωτῶν, ἐξ ἧς σφύζονται μόνον δύο λωτοί. Ἀποτελοῦνται οὗτοι ἐκ δύο αἰχμηρῶν φύλλων ἐχόντων ἐν τῷ μέσῳ ἑλλειψοειδῆ κάλυκα ἡ περιγράφουσα τὰ φύλλα καὶ τὸν κάλυκα γραμμὴ εἶνε ἐκ λευκοῦ, τὸ δὲ κεντρικὸν μέρος τούτων δηλοῦται δι' ἐρυθροῦ ἐπιτεθειμένων χρωμάτων. Τῶν ῥοδάκων, οἵτινες μετὰ τῶν λωτῶν ἀπετέλουν τὴν διακόσμησιν τῆς ζώνης ταύτης (πβλ. Prinz ἔ. ἀ. σ. 89, Kinch, Vroulia σ. 150) δὲν ἐσώθη τι ἐπὶ τῶν τεμαχίων τῶν ἀγγείων ἡμῶν, ἀλλ' εἰκονίζομεν παραπλήρως (εἰκ. 9, παρ. πίν. 2) τοιοῦτους ῥοδάκας ἐπὶ τεμαχίων ἐξ ἄλλων ὁμοιομόρφων ἀγγείων τῆς ἀνασκαφῆς ἡμῶν.

Τὸ ἀγγεῖον ἡμῶν εἶνε ἐκ τῆς ἀρχαιοτάτης ομάδος (Α κατὰ Prinz ἔ. ἀ. σ. 87) τῶν Ναυκρατικῶν ἀγγείων συμφωνοῦν πρὸ πάντων πρὸς τὸ ἐν Λούβρῳ ποτήριον (Salzmann Kamiros ἔ. ἀ.), οὗτινος ὅμως ὑπερτερεῖ κατὰ τὴν δεξιότητα τῆς σχεδιάσεως τῆς σφιγγός.

Εἰκ. 10, παρ. πίν. 2. Δύο τεμάχια ἐξ ὁμοίου πρὸς τὸ προηγούμενον ποτηρίου. Πηλὸς καὶ ἀλειμμα ἐπιφανείας ὡς καὶ τοῦ προηγουμένου. Ἐπὶ τοῦ ἐνὸς τεμαχίου σφύζεται τὸ πλεῖστον μέρος ζωηρῶς ὀρχουμένης γυμνῆς μορφῆς γερύσης μόνον ἐπὶ τῆς κεφαλῆς ὅξυν πλίσκον (ὅμοιον πλίσκον φέρει ἡ εἰκὼν ἐν Ann. of Br. Sch. 1898-9 VI, 4) κεκοσμημένον διὰ καθέτων γραμμῶν, καὶ διαγωνίως ἐπὶ τοῦ στήθους ταινίαν. Ἰστατο αὕτη ἐπὶ τοῦ δεξιοῦ ποδὸς καὶ ὕψου ῥυθμιζῶς τὸν ἀριστερόν, ἐνῶ συνέστρεφε τὸ ἄνω σῶμα πρὸς ἀντίθετον τῆς τοῦ κάτω σώματος διεύθυνσιν χειρονομοῦσα ἐν ῥυθμῷ, καὶ καταλλήλως πρὸς ἰσορροπίαν ἐκατέρωθεν τοῦ σώματος διὰ τῶν βραχιόνων, ὧν ὁ μὲν ἦτο ὑψωμένος, ὁ δ' ἔτε-

ρος καθειμένος (μέρος τούτου φαίνεται παρὰ τὸν γλουτόν). Πανομοιότυπος σχεδὸν πρὸς τὴν στάσιν τῆς εἰκόνης ἡμῶν, ἀλλ' οὐχὶ μετὰ τῆς αὐτῆς ἐλευθερίας ἐσχεδιασμένη εἶνε ἐπὶ τοῦ τεμαχίου ἐκ Ναυκρατίας Naucratis I, V, 42.

Ἡ εἰκὼν τοῦ ποτηρίου ἡμῶν εἶνε ἐξωγραφημένη κατὰ τὸν τρόπον τῶν μελανομόρφων ἀγγείων διὰ γανώματος ἔχοντος χρῶμα ἐρυθρόν, μετὰ χαραγμάτων πρὸς δήλωσιν τῶν λεπτομερειῶν. Κοινὴν μετὰ τοῦ προηγουμένως περιγραφέντος ποτηρίου, καὶ ἐν ἀντιθέσει πρὸς τὰ παλαιότερα μελανόμορφα ἀγγεῖα, εἰς

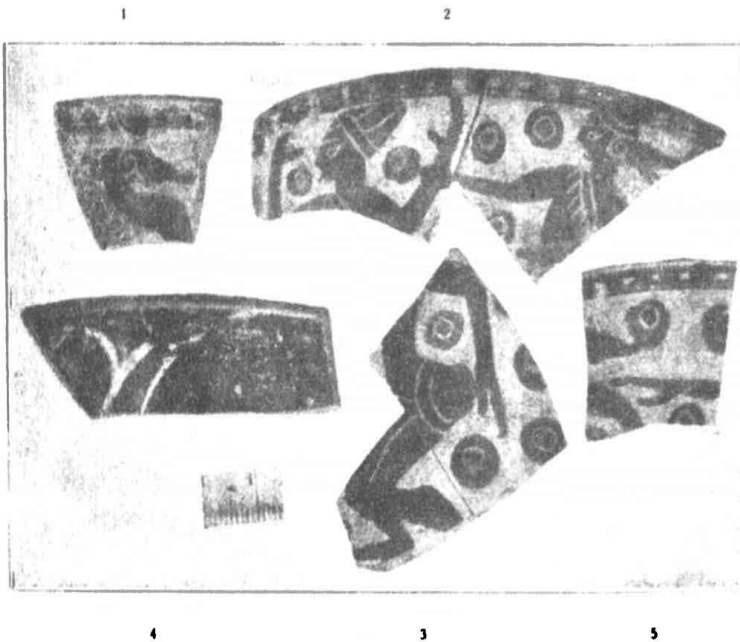

Εἰκ. 11. Τεμάχια «Ναυκρατικῶν» ποτηρίων.

ὧν τὴν τάξιν ἀνήκει κατὰ τὴν τέχνην, ἔχει τὸ τεμάχιον ἡμῶν τὴν ἔλλειψιν παντὸς ἄλλου πληρωτικοῦ τοῦ χώρου κοσμήματος. Ἡ ἐσωτερικὴ ὄψις τοῦ τεμαχίου σφίξει λείψανον τῆς ἐκ ῥοδιάκων καὶ λωπῶν συνήθους διακοσμήσεως. Ἐπὶ τοῦ μικροτέρου τεμαχίου τῆς αὐτῆς εἰκ. 10 σφίζεται μόνον τὸ ἀριστερὸν μέρος τοῦ στήθους μετὰ τοῦ βραχίονος ἴσως ὁμοίως χορευούσης μορφῆς· εἶνε καὶ αὕτη δι' ἐρυθροῦ γανώματος γεγραμμένη, ἀλλὰ δὲν εἶνε βέβαιον, ὅτι καὶ ἐκ τοῦ αὐτοῦ ποτηρίου προέρχεται.

Εἰκ. 11, 1 - 3. Τεμάχια ποτηρίου τῆς αὐτῆς πρὸς τὰ προηγούμενα μορφῆς. Πηλὸς καὶ λουπὴ τεχνικὴ ἐξεργασία ὁμοία. Ἡ παράστασις γεγραμμένη διὰ μέλανος ἐλαφρῶς ὑποκιτρινίζοντος διὰ τὸ ἀραιὸν τῆς ἐπιθέσεως γανώματος. Παρί-

σταντο μορφὰι ζωηρῶς ὀρχούμεναι. Ἐπὶ τοῦ μεγαλειτέρου τεμαχίου σφύζεται ἀριστερὰ τὸ ἀνώτατον μέρος γυναικὸς στρεφούσης τὴν κεφαλὴν πρὸς ἀριστερὰ καὶ ὑψούσης ἐκατέρωθεν ῥυθμικῶς πρὸς τὴν ὀρχησιν τοὺς βραχίονας. Φέρει κωνικὸν πιλίσκον ὡς καὶ ἡ γυνὴ τοῦ προηγουμένως περιγραφέντος ποτηρίου, παρὰ δὲ τὸν δεξιὸν ὦμον φαίνεται λείψανον τῆς διαγωνίως κοσμούσης τὸ στήθος ταινίας. Δεξιὰ ταύτης σφύζεται τὸ ἄνω μέρος μετὰ τοῦ πλείστου τοῦ στήθους ἐτέρας ὀρχουμένης γυναικὸς· ὁ δεξιὸς βραχίων εἶνε τεταμένος πρὸς ἀριστερὰ· ἡ κόμη περιδεδεμένη διὰ ταινίας περὶ τὸ κρανίον ἀνεμοῦται εἰς ὄξυν πεπλεγμένη πλόκαμον ὀριζοντίως πρὸς τὰ ὀπίσω διαγωνίως ἐπὶ τοῦ στήθους ταινία μετὰ κροσσῶν· ἐπὶ τοῦ κρανίου σωζόμενον ἐρυθρὸν ἐπιθέτον χρῶμα δεικνύει, ὅτι ἡ κόμη ἦτο ἐρυθρά. Ἐπὶ τοῦ συναπεικονιζομένου ἀριστερὰ μικροτέρου τεμαχίου φαίνεται ἡ κεφαλὴ μετὰ μέρους τοῦ ταινιοκοσμήτου στήθους καὶ τοῦ ἀριστεροῦ ὦμου ὁμοίως ἀκριβῶς γυναικός. Ὁλόκληρον τὸ σῶμα πλὴν τοῦ ἀνωτέρου μέρους τοῦ στήθους καὶ τῆς κεφαλῆς ἄλλης γυμνῆς ὀρχουμένης μορφῆς φαίνεται ἐπὶ τοῦ τρίτου τεμαχίου· ἔχει τὰ σκέλη καὶ τὸν κορμὸν ἰσχυρῶς κεκαμμένα, τοὺς γλουτοὺς καὶ τὴν κοιλίαν ἀντιθέτως προτεταμένα, καὶ τὸν ἀριστερὸν βραχίονα καθεϊμένον. Λείψανα ἐρυθροῦ ἐπιθέτου χρώματος ἐπὶ τῶν μηρῶν, τοῦ γλουτοῦ καὶ τοῦ ἀνωτάτου μέρους τοῦ βραχίονος δεικνύουσιν ἴσως, ὅτι τὸ πλείστον τῆς μορφῆς ἦτο ἐρυθρόν. Πλήθος μικρῶν ἡπλοποιημένων ῥοδάκων, ἀπλῶν κύκλων ἐκ μέλανος γανώματος, ὧν τὸ κεντρικὸν μέρος περικεχωρισμένον διὰ χαράγματος ἐκαλύπτετο δι' ἐρυθροῦ χρώματος, πληροὶ τὸν κενὸν χώρον· πυκνὴ σειρὰ μελαινῶν κηλίδων κοσμεῖ τὸ ἀνώτατον μέρος τοῦ ἀγγείου κάτωθεν τοῦ χεῖλους. Ἐπὶ τῆς ἐσωτερικῆς ὕψεως τῶν τεμαχίων εἰργασμένης ὅπως καὶ τῶν ἤδη περιγραφέντων σφύζεται μέρος ὀξέως καθέτως ἐξωγραφημένου φύλλου, οὗ τὸ μὲν κεντρικὸν μέρος δηλοῦται δι' ἐρυθροῦ τὸ δὲ περίγραμμα διὰ λευκοῦ χρώματος. Ὡστε ἡ διακόσμησις τοῦ ἐσωτερικοῦ τοῦ ποτηρίου τούτου ἦτο ἀπλουστερά ἀποτελουμένη μόνον ἐξ ὀλίγων ἀπλῶν φύλλων ἐν τῇ ἀνωτάτῃ ζώνῃ τῆς ἐσωτερικῆς ἐπιφανείας.

Εἰκ. 11, 4-5. Τὰ δύο ταῦτα τεμάχια εἰς τὸ αὐτὸ ἀνήκοντα, ὡς φαίνεται, διάφορον τοῦ προηγουμένου ποτήριον ἔχουσιν ἐν τῇ ἐσωτερικῇ ἐπιφανείᾳ ὡς κόσμημα μόνον λωτούς· ἐπὶ τοῦ ἐνὸς τεμαχίου σφύζεται τὸ ἄκρον τοῦ πλοκάμου καὶ τὸ ἄνω μέρος τοῦ ἀριστεροῦ βραχίονος ὀρχουμένης μορφῆς ὡς καὶ ἡ δεξιὰ χεὶρ ἐτέρας, ἀλλ' ἐπὶ τοῦ ἐτέρου, ὅπερ ἔχει μέρος λωτοῦ ἐπὶ τῆς ἐσωτερικῆς ἐπιφανείας, δὲν σφύζεται ἐπὶ τῆς ἐξωτερικῆς ἐπιφανείας λείψανον παραστάσεως, ὥστε τὸ ποτήριον θὰ εἴχε μόνον ἐπὶ τῆς μιᾶς πλευρᾶς παρὰστάσιν.

Εἰκ. 12, παρ. πίν. 2. Μικρὸν τεμάχιον ἐξ ἄλλου ὁμοίου ποτηρίου. Σφύζεται πρὸς γυμνὸς ἀνθρωπίνης μορφῆς πρὸς δεξιὰ καὶ παρ' αὐτὸν ἐπὶ τῆς γραμμῆς, ἐφ' ἧς ἐπάτει καὶ ἡ μορφὴ, τὸ πλείστον μεγάλου τροχοειδοῦς ἡμιρόδακος.

Εικ. 13, παρ. πίν. 2. Τεμάχιον ἄλλου ποτηρίου μετὰ μορφῆς ὀρχουμένης κατὰ τὸν ἤδη ἐπὶ τῆς εἰκ. 11 περιγραφέντα τρόπον κάτωθεν τῆς μορφῆς ῥόδαξ, καὶ περὶ τὸ χεῖλος ἢ σειρὰ τῶν μελαινῶν κηλίδων. Ἐπὶ τοῦ μέλανος γανώματος τῆς ἐσωτερικῆς ἐπιφανείας σφύζεται ἐν ἐρυθρὸν μεμονωμένον φύλλον ἄνευ τοῦ λευκοῦ περιγράμματος. Ἡ ἀμέλεια εἰς τὴν ἐκτέλεσιν τῆς εἰκόνος τῆς ἐξωτερικῆς ὀψευς καὶ ἡ μεγίστη ἀπλοποιήσις τοῦ κοσμήματος τοῦ ἐσωτερικοῦ, καὶ ποιά τις ἀμέλεια καὶ εἰς τὴν κατασκευὴν τοῦ ἀγγείου, οὐ οἱ τοῖχοι δὲν εἶνε πλέον τόσον λεπτοί, δεικνύει ἐκφυλισμὸν τῆς ἐργασίας καὶ παρακμὴν ἴσως τῆς παραγωγῆς, μολονότι ἡ ποιότης τοῦ πηλοῦ, τοῦ ἀλείμματος καὶ τοῦ γανώματος παρμένει ἀμετάβλητος.

Τὰ ποτήρια τῶν εἰκ. 10-13 δεικνύουσι διὰ τοῦ τρόπου τῆς σκιαγραφικῆς διὰ γανώματος μετ' ἐγχαράκτων λεπτομερειῶν ζωγραφίσεως τῶν εἰκόνων

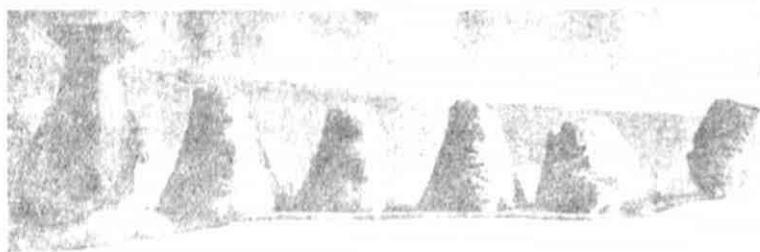

Εικ. 14. Πόδες «Ναυκρατικῶν» κυαθίσκων.

τὴν ἰδιοποίησιν τῆς τεχνοτροπίας τῶν μελανομόρφων κορινθιακῶν ἀγγείων ὑπὸ τῶν κεραμέων τῶν «Ναυκρατικῶν» ἀγγείων (πβλ. Prinz. ἔ.ἀ.), ἃν δὲ ληφθῇ ὑπ' ὄψει,

ὅτι ἐπὶ τοῦ τεμαχίου τῆς εἰκόνος 10 παραλείπονται ἀκόμη τὰ χαρακτηριστικὰ πρὸς τοῖς ἄλλοις τὴν «Κορινθιακὴν» τεχνοτροπίαν πληρωτικὰ τοῦ κενοῦ χώρου κοσμήματα, δυνάμεθα νὰ ἰσχυρισθῶμεν, ὅτι ἔχομεν τρόπον τινὰ ἐν τούτῳ σταθμὸν πρὸ τῆς παντελοῦς ἐφαρμογῆς τῆς νέας τεχνοτροπίας εἰς τὰ «Ναυκρατικά» ἀγγεῖα.

Εικ. 14. Ἐξ πόδες κωνικοὶ ποτηρίων ὁμοίων πρὸς τὰ ἀνωτέρω περιγραφέντα, τινὲς τῶν ὁποίων ἔχουσι καὶ λείψανον τοῦ ῥοδακοειδοῦς κοσμήματος (Kinch Vroulia ἔ. ἀ.), ὅπερ ἦτο ἐπὶ τῆς βάσεως τοῦ ἐσωτερικοῦ τῶν ποτηρίων. Ἐχουσι πάντες τὴν ἐξωτερικὴν ἐπιφάνειαν κεκαλυμμένην διὰ γανώματος μελανοῦ, ἢ ἐρυθροῦ τεθειμένου ἐπὶ τοῦ λευκοῦ χρίσματος· ἡ ἐσωτερικὴ ὀψις οὐδὲν φέρει χρίσμα. Ὁ πηλὸς τῶν μὲν δύο εἶνε φαιόχρους, τῶν δὲ λοιπῶν ἐρυθροῦς.

Εικ. 15. Τεμάχια «Ναυκρατικῶν» κυαθίσκων ὁμοίων πρὸς τοὺς ἐν Αἰγίνῃ παρὰ τὸν ναὸν τῆς Ἀφαίας εὑρεθέντας (Aegina πίν. 120, 103 σ. 456). Ἀποτυχῶς οὐδεὶς ἄρτιος ἦτο δυνατόν νὰ καταρτισθῇ. Ὁ πηλὸς εἶνε ὁμοίος περὶ τοῦ πρὸς τὸν τῶν ἀνωτέρω ποτηρίων, φαιόχρους ἢ ἐρυθροπτός, ὁμοία δ' εἶνε καὶ ἡ λοιπὴ τεχνικὴ ἐξεργασία· ἔχουσι δηλαδὴ καὶ οἱ κυαθίσκοι τὴν μὲν ἐξωτερικὴν

ἐπιφάνειαν ἠλειμμένην διὰ τοῦ μάλλον ἢ ἥττον ἐστιλβωμένου λευκοῦ χρίσματος. ἐν δὲ τῷ ἐσωτερικῷ τὴν διὰ τοῦ λευκοῦ χρίσματος ἠλειμμένην ἐπιφάνειαν τοῦ πηλοῦ κεκαλυμμένην διὰ γανώματος μέλανος ἢ ἐρυθροῦ· ἢ λευκῇ ἐξωτερικῇ ἐπι-

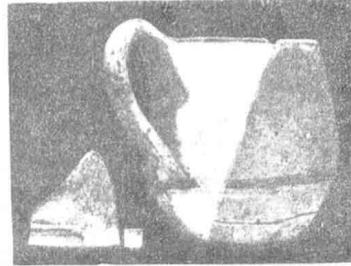
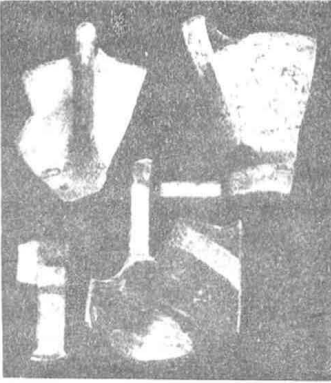

Εἰκ. 15. Τεμάχια «Ναυκρατικῶν» κυαθίσκων.

ράνεια διακόπτεται διὰ περιφερικῶν γραμμῶν ἐκ μέλανος ἢ ἐρυθροῦ γανώματος, ἀντιθέτως δ' ἢ μέλαινα ἐπιφάνεια τοῦ ἐσωτερικοῦ διὰ λευκῶν περιφερικῶν γραμμῶν, αἵτινες ὅμως δὲν εἶνε γεγραμμέναι ὡς αἱ τῶν ποτηρίων διὰ λευκοῦ χρώματος, ἀλλὰ σχηματίζονται ἀφεθέντος ἄνευ γανώματος τοῦ ἀναλόγου χώρου οὕτως, ὥστε νὰ φαίνηται τὸ λευκὸν χρίσμα. Μέγας ἀριθμὸς τεμαχίων ἀνηκόντων εἰς πλείστους κυαθίσκους εὐρέθησαν. Εἰς μόνος ἔχει ἀμφοτέρως τὰς ἐπιφανείας λευκάς.

Εἰς τὸ παρὰ τὸ χεῖλος μέρος ὁμοίου κυαθίσκου ἀνήκει τὸ μικρὸν τεμάχιον εἰκ. 16, ὃπερ φέρει λείψανα τῆς ἀναθηματικῆς ἐπιγραφῆς... *Τ]ήρητέμιδ[ι...]* γεγραμμένης δι' ἠραιωμένου μέλανος γανώματος, εἰς ἄλλον δ' ὅμοιον κυαθίσκον ἀνήκει καὶ τὸ ἔτερον τεμάχιον τῆς αὐτῆς εἰκόνος μετὰ λειψάνου ὁμοίως διὰ γανώματος γεγραμμένης ἐπιγραφῆς *Ἀπόλλω;|νι*, ὡς καὶ τὸ τρίτον τεμάχιον μετὰ τῆς κεκαυμένης ἐκ δεξιῶν πρὸς ἀριστερὰ διευθυνομένης ἐπιγραφῆς *Κλε*.

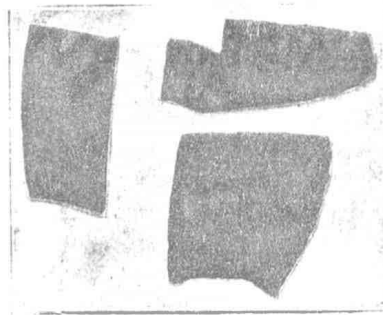

Εἰκ. 16. Ἐνεπίγραφα τεμάχια «Ναυκρατικῶν» κυαθίσκων.

Καὶ τὰ πλείονα τεμάχια ἐπὶ τῆς *εἰκ.* 17, ἅτινα ἔχουσιν ἐγγάρακτα διάφορα γράμματα ἢ λείψανα ἐπιγραφῶν προέρχονται ἐξ ὁμοιομόρφων κυαθίσκων.

Τῆς ἐτέρας μορφῆς τῶν ἐν Αἰγίνῃ εὑρεθέντων «Ναυκρατικῶν» κυαθίσκων (Aegina πίν. 120, 104) ἐν μόνον τεμάχιον εἰκ. 15 τὸ δεύτερον ἐκ δεξιῶν ὑπάρχει μεταξὺ τῶν τεμαχίων τῶν Φανῶν· ἐκαλύπτετο ἐσωτερικῶς καὶ ἐξωτερικῶς διὰ μέλανος, ἀλαμποῦς σγεδὸν γανώματος· ἐπὶ τῆς ἐξωτερικῆς δ' ἐπιφανείας σῶζεται ἐλάχιστον μέρος τοῦ γανώματος καὶ τῆς λευκῆς περιφερικῆς γραμμῆς.

Ἡ χρῆσις τοῦ λευκοῦ ἀλείμματος ἐπὶ τῆς ἐξωτερικῆς ἐπιφανείας καὶ τῆς διὰ μέλανος γανώματος ἐπικαλίψεως τῆς ὁμοίως λευκῶς ἡλειμμένης ἐσωτερι-

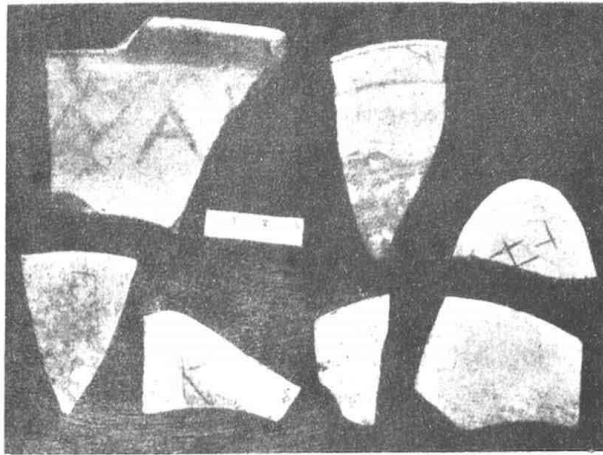

Εἰκ. 17. Ἐνεπίγραφα τεμάχια ἄγγειων.

κῆς ἐπιφανείας ἀποτελεῖ ἐν τῶν κυριωτάτων χαρακτηριστικῶν τῶν ἀνωτέρω περιγραφέντων ἄγγειων. Ὡς εἰργασμένον καθ' ὅμοιον τρόπον ἀναφέρομεν ἐνταῦθα καὶ ἐν ἐκ τῶν ἐλάχιστων εὑρεθέντων ἐν τῇ ἀνασκαφῇ ἡμῶν τεμαχίων γεωμετρικῶν ἄγγειων. Ἡ μορφή τοῦ ἄγγείου, εἰς ὃ ἀνήκεν, δὲν δύναται νὰ ὁρισθῇ (ὑψ. τεμαχίου καὶ πλάτ. 0.06 περίπου). Ἐπὶ τῆς λευκῆς ἀλοιφῆς τῆς ἐξωτερικῆς ἐπιφανείας ὑπάρχει μικρὸν λείψανον τῆς εἰκόνης, τὸ ἄνω μέρος γεωμετρικοῦ πολεμιστοῦ προτείνοντος πρὸς δεξιὰ μικρὰν πελτοειδῆ ἀσπίδα· ἄνωθεν τῆς κεφαλῆς αὐτοῦ πιθανώτατα ἄκρα λόγχης. Κάτωθεν αὐτοῦ ἴσως ἡ καμπύλη πρύμνη πλοίου, ἐπὶ τοῦ ὁποίου ἴστατο ὁ πολεμιστής. Ἡ ἐσωτερικὴ ἐπιφάνεια τοῦ τεμαχίου εἶνε ὅλη κεκαλυμμένη διὰ γανώματος τεθειμένου ἐπὶ λευκοῦ ἀλείμματος.

Ὁ Prinz ἔ. ἀ. σελ. 98 καὶ ὁ Edgar ἐν BSA, V, 53 χαρακτηρίζουσιν ὡς ἔργα «Ναυκρατικῆς» κεραμικῆς καὶ τοὺς πλατυκοίλους ἄνευ ἰδιαίτερου χείλους

σχύφους (Naucratis II, πίν. X, 11), οἷτινες ἐν ἀφθονίᾳ εὐρέθησαν ἐν Ρόδῳ (Kinch Vroulia σελ. 134 κέ., καὶ πλεῖστα δείγματα ἐπὶ τῶν πινάκων), ὧν κύριον γνώρισμα εἶνε ἡ κόσμησις τῆς ἐξωτερικῆς ἐπιφανείας διὰ γραμμῶν γεγραμμένων διὰ γανώματος μελανωποῦ ἐπὶ ἐδάφους λευκοκιτρίνου, ἐνῶ ἡ ἐσωτερικὴ ἐπιφάνεια εἶνε κεκαλυμμένη διὰ μέλανος γανώματος, ἐπὶ τοῦ ὁποίου ὑπάρχουσι κοσμηματικαὶ γραμμαὶ δι' ἐπιτεθειμένου χρώματος. Καὶ τοιούτων σκύφων τεμάχια εὑρον ἐν τῇ ἀνασκαφῇ μου (εἰκ. 18), ἀλλ' ἐνῶ ὁ πηλὸς δὲν διαφέρει σχεδὸν ἀπὸ τῶν περιγραφέντων ἀνωτέρω «Ναυκρατικῶν ἀγγείων, αἱ λεπτομέρειαι τῆς λοιπῆς τεχνικῆς ἐξεργασίας διαφέρουσιν οὐσιωδῶς, διότι λείπει ἀπὸ τούτων τὸ λευκὸν στυλινὸν ἀλείμμα τῆς ἐξωτερικῆς ἐπιφανείας, καὶ τὸ γάνωμα ἐν τῷ ἐσωτερικῷ εἶνε ἐπιτεθειμένον ἐπὶ τοῦ πηλοῦ ἀμέσως καὶ οὐχὶ ἐπὶ τοῦ λευκοῦ ἀλείμματος, δι' οὗ ἐχρίετο προηγουμένης παρὰ τοῖς «Ναυκρατικοῖς» ἀγγείοις καὶ ἡ ἐσωτερικὴ ἐπιφάνεια. Κοινὸν ἔχουσιν οἱ σκύφοι οὗτοι μετὰ τῶν «Ναυκρατικῶν»

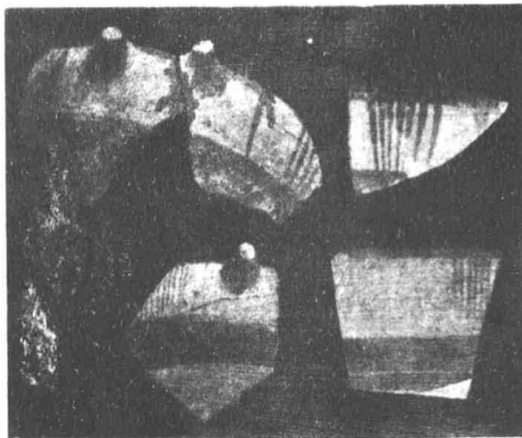

Εἰκ. 18. Τεμάχια «Ναυκρατικῶν» σκύφων.

ποτηρίων τὸ χαρακτηριστικὸν κόσμημα τῶν χωριζόντων μετοποειδῇ διαστήματα ὁμάδων καθέτων ἀκτινοειδῶν γραμμῶν (ιδεῖ ἀνωτέρω σελ. 194).

Εἰκ. 19, παρ. πίν. 3. Τεμάχιον «Ναυκρατικῆς» ἀθαοῦς κύλικος, παραπλησίον καθ' ὅλα τὰ φαινόμενα πρὸς τὴν λοπάδα Naucratis I πίν. X, 8 (πβλ. καὶ Kinch Vroulia σελ. 218 εἰκ. 106). Εἶχεν εὐρὺ, ὀλίγον ἀποκλίνον πρὸς τὰ ἔξω χεῖλος καὶ ἑλαφρῶς κεκαμπυλωμένην κοιλίαν. Ὁ πηλὸς εἶναι σκληρὸς καὶ συμπαγής, κάλλιστα καθαρισμένος· τὸ μέσον μέρος αὐτοῦ, ἔνθα δὲν ἦτο ἡ ὀπτησις ἐξ ἴσου ἰσχυρά, εἶνε φαιόν, ἐνῶ κατὰ τὰς ἐξωτερικὰς ἐπιφανείας εἶνε ἐρυθρόχρους· ἀμφότεραι αἱ ἐπιφάνειαι εἶνε ἐπικεχρισμέναι διὰ λευκοῦ ἀλείμματος κατὰ πάντα ὁμοίον πρὸς τὸ τῶν περιγραφέντων ἤδη ἀγγείων. Μολονότι ὀλίγον μέρος τῆς παραστάσεως σφύζεται, εἶνε ἐν τούτοις φανερόν, ὅτι ἀνήκει εἰς τὴν ὑπὸ Prinz (ἐ. ἀ. σ. 92) χαρακτηρισθεῖσαν ὡς δευτέραν ὁμάδα (B) τῶν «Ναυκρατικῶν» ἀγγείων. Πλήν τῆς λοιπῆς τεχνικῆς ἐξεργασίας ἀρκεῖ ὅπως πείσῃ περὶ τούτου ἀπλῆ παραβολὴ τῆς εἰκόνης πρὸς τὴν παράστασιν Naucratis I, πίν. VIII, 1.

Ἡ ἐξωτερικὴ ἐπιφάνεια ἐκοσμεῖτο ἀπλῶς διὰ παραλλήλων περιφερειῶν γραμμῶν μέλανος γανώματος, δι' οὗ ἦτο βεβαμμένη καὶ ὅλη ἡ ἐξωτερικὴ ἐπιφάνεια τοῦ χεῖλους. Ἡ ἐσωτερικὴ ἐπιφάνεια ἦτο ποικιλώτερον κεκοσμημένη· τὸ χεῖλος ἐκόσμει ἀπλῆ μαιανδρικὴ γραμμὴ ἢ κορυφὴ τοῦ δίσκου τῆς κύλικος περιεβάλλετο διὰ ταινίας φερούσης κόσμημα ἐκ σειρᾶς παραλλήλων ὀρθογωνικῶν πλασιδίων, ἐκ δὲ τῆς κυρίας παραστάσεως σφύζονται μόνον τὰ ὀπίσθια δύο θηρίων, λέοντος καὶ πάνθηρος. Ἐπὶ τοῦ λέοντος, ἀριστερά, ὀλίγαι μόνον λεπτομέρειαι χωρίζονται διὰ κεχαραγμένων γραμμῶν, ἡ κοιλία καὶ οἱ μύες κατὰ μῆκος τῶν γλουτῶν, οἵτινες δηλοῦνται καὶ δι' ἐπιθέτου ἐρυθροῦ χρώματος. Ἐπὶ τοῦ πάνθηρος αἱ χαράξεις εἶνε ἀφθονώτεραι· πλὴν τῶν μυῶν τῶν μηρῶν, καὶ οἱ κύκλοι τῶν κηλίδων τῆς δορᾶς εἶνε κεχαραγμένοι, καὶ ταῦτα δὲ δηλοῦνται καὶ δι' ἐπιθέτου ἐρυθροῦ χρώματος· ἐρυθρὸν ἐπιτεθειμένον χροῶμα ὑπάρχει καὶ ἐπὶ τῶν ῥοδάκων τῶν πληροῦντων, οὐχὶ ἀφθόνως ὥς ἐν τοῖς κορινθιακοῖς ἀγγείοις, τὸν κενὸν χώρον. Τὸ περίγραμμα τῶν ζώων ἐγράφη προηγουμένως δι' ἀραιότερου γανώματος, ὅπερ δὲν γίνεται εἰς τὰ Κορινθιακὰ ἀγγεῖα. Ἄξιον παρατηρήσεως εἶνε πρὸς τούτοις τὸ μεταξὺ τῶν δύο οὐρῶν τῶν ζώων κοσμήμενον κόσμημα, τριγωνικὸς, καρδιόσχημος σχεδόν, κάλυξ διὰ χαραγμάτων διηυκρινιζόμενος, ὅστις ἀντικαθιστᾷ ἐνταῦθα τὸ σύνθηρες τριπλῶς διηρημένον τριγωνικὸν κόσμημα, τὸ ὁμοίως κοσμήμενον ἐπὶ παραστάσεων ἄλλων ῥοδιακῶν καὶ «ναυκρατικῶν» ἀγγείων.

Εἰκ. 20 - 22, παρ. πίν. 3. Εἰς τὰ «Ναυκρατικά» ἀνήκει καὶ τὸ ἰδιόσημον ἀγγεῖον, οὗτινος τὰ ὀλίγα δυστυχῶς, σπθέντα τεμάχια εἰκονίζονται ἐπὶ τῶν εἰκόνων τούτων. Ἄς παραβληθῇ π. χ. ὡς πρὸς τὸν ὅυθμόν τῶν παραστάσεων πρὸς τὸ ἀγγεῖον *Naucratis II* πίν. VII, 2, καὶ ὡς πρὸς τὴν λαβὴν καὶ τὰς κοσμούσας τούτων κεφαλὰς πρὸς τὸ ἀγγεῖον αὐτόθι πίν. VI, 2 (πβλ. καὶ Prinz ἔ. ἀ. σελ. 135 εἰκῶν). Ὁ πηλὸς ὁμοιάζει πρὸς τὰ τῶν προηγουμένων ἀγγείων εἶνε μᾶλλον φαιόχρους ἢ ἐρυθροῦς, καλύπτεται δ' ἡ ἐπιφάνεια αὐτοῦ διὰ τῆς λευκῆς, ἐχούσης ἐνταῦθα κυτρινωτότερον χροῶμα, ἀλοιφῆς. Αἱ εἰκόνες καὶ τὰ κοσμήματα εἶνε διὰ γανώματος γεγραμμένα μετ' ἀφθόνων χαραγμάτων καὶ ἐπιτεθειμένου ἐρυθροῦ χρώματος· ῥόδακες διαφόρων μεγεθῶν μᾶλλον ἢ ἦττον ἀμελῶς γεγραμμένοι πληροῦσι τὰ κενά. Ἡ Κορινθιακὴ, τεχνικὴ ἐξεργασία ἐπικρατεῖ πλέον τελείως· εἶνε ἡ νεωτάτη τάξις τῶν «Ναυκρατικῶν» ἀγγείων (Prinz ἔ. ἀ. σ. 94)¹. Ἐκ τῶν ὀλίγων σπθέντων τεμαχίων δὲν εἶνε δυνατόν νὰ ἀναπαρασταθῇ μετ' ἀπολύτου βεβαιότητος ἡ μορφή τοῦ ἀγγείου. Ἐκ τοῦ τρόπου τῆς λαβῆς δύναται νὰ χαρακτηρισθῇ ὡς καδίσκος. Εἶχε μακρὸν κυλινδρικόν, εὐρὺν σχετικῶς, λαιμόν, σφαιρι-

¹ Πβλ. καὶ τὰ χερὰ τεμάχια *Λογ. Ἀγγλ.* 1915 σ. 89-90 εἰκ. 33-34.

κὴν πιθανώτατα κοιλίαν, ἥς ὁμως οὐδεμία ἔνδειξις σώζεται, καὶ ὑψηλὸν κυλινδρικόν πόδα εὐρυνόμενον ὀλίγον κάτω, καὶ λήγοντα εἰς βάσιν ἀρχιτεκτονικῶς πῶς, παραπλησίως πρὸς βάσιν ἰωνικοῦ κίονος διαμεμορφωμένην. Ὁ ποὺς (εἰκ. 22) εἶνε κενός, καὶ ἔχει ἔσω τὸ κατώτερον μέρος κεκοσμημένον μέχρις ὕψ. 0.08 περίπου διὰ ταινιῶν περιφερικῶν ἐναλλάξ διὰ τῆς ἀλοιφῆς καὶ τοῦ γανώματος ἐσηματισμένων, παρὰ δὲ τὴν βάσιν καὶ διὰ κοσμήματος ἐκ σειρᾶς παραλλήλων, ὀρθίων φύλλων ἐντὸς περιφερικῆς ζώνης. Κατὰ τὴν κορυφὴν τοῦ λαιμοῦ σχηματίζεται διὰ δακτυλιοειδοῦς ἐξογκώματος κάτω καὶ ὁμοίου περὶ τὸ χεῖλος εἶδος ζωοφόρου χωριζομένης εἰς τρία μετοπειδῇ μέρη δι' ἐξεχουσῶν πλαστικῶν προτομῶν. Τὸ χεῖλος προβάλλεται ὀριζοντίως πρὸς τὰ ἔσω, καὶ φράσσει τὸ ἀνοιγμα τοῦ κυλινδρικοῦ λαιμοῦ ἀφίνον μόνον μικρὸν στρογγύλον στόμιον ἐν τῷ μέσῳ. Λαβὴ τοξοειδῆς κάθετος ἐπὶ τοῦ μέσου τῆς κορυφῆς τοῦ ἀγγείου φέρεται ἐπὶ δύο πλαστικῶν γυναικείων κεφαλῶν ἰδρυμένων ἀντιστοίχως ἐπὶ τοῦ ἐξωτερικοῦ ἄκρου καὶ τοῦ πρὸς τὰ ἔσω προέχοντος μέρους τοῦ χείλους· εἶνε πεπλεγμένη ἐκ τριῶν ῥαβδιοειδῶν μερῶν, ἅτινα, ὥσπερ πλόκαμοι, ἐκφύονται ἀπὸ τῶν γυναικείων κεφαλῶν. Ἐκατέρωθεν τῆς κορυφῆς τῆς λαβῆς ὑπάρχει πλαστικὴ κεφαλὴ κριοῦ.

Ὁ σχηματισμὸς οὗτος τῆς λαβῆς εἶνε ὅλως πρωτότυπος· κατὰ τὰ λοιπὰ πλὴν τῆς πλοκαμοειδοῦς πλοκῆς δύναται νὰ παραβληθῇ πρὸς τὰς λαβὰς τοῦ ἀγγείου Naucratis II πίν. VI, 2 (πβλ. καὶ τὴν λαβὴν τοῦ Κλαζομενίου ἀγγείου Sieveking-Hackl Münch. Kat. πίν. 20).

Καὶ ἡ λαβὴ εἶχε τὸ λευκὸν ἄλειμμα, εἶνε δ' ὁ μὲν μεσαῖος «πλόκαμος» διὰ γανώματος, οἱ δὲ δύο ἄλλοι διὰ σειρᾶς παραλλήλων ἐπιμήκων μελάνων πλακιδίων κεκαλυμμένοι τῶν ζωοκεφαλῶν ἢ ἀλοιφῇ μετὰ τῆς γραπτῆς κοσμήσεως ἔχει ἀποτέση. Ἐκ τοῦ σώζομένου δ' ὁμως ὀλίγου μέρους φαίνεται, ὅτι διὰ γανώματος ἐδηλοῦντο ὅλαι αἱ λεπτομέρειαι τοῦ προσώπου ὡς καὶ αἱ ἀντακώσεις τῶν χροάτων.

Ὁ τύπος τῶν πλαστικῶν γυναικείων κεφαλῶν εἶνε καθ' ὅλα ὅμοιος πρὸς τὰς μνημονευθείσας ἤδη κεφαλὰς τῶν «Ναυκρατικῶν ἀγγείων. Καθ' ὅσον μέρος σώζονται, ἐνθυμίζουσιν αὗται κεφαλὰς ἀρχαϊκῶν γυναικείων ἀγαλμάτων (πβλ. π.χ. τὴν Κόριν τῆς Ἀκροπόλεως *Μνημεῖα τῆς Ἑλλάδος* πίν. XVI, 1). Τὰ πρόσωπα τούτων ἔχουσι τὸ λευκὸν χρῶμα τῆς ἀλοιφῆς, οἱ δ' ὀφθαλμοί, πιθανῶς δὲ καὶ αἱ λοιπαὶ λεπτομέρειαι, ἐδηλοῦντο διὰ μέλανος ἡραιομένου, ἢ κιτρινερού-θρου γανώματος. Τὴν κεφαλὴν ἔχουσι κεκαλυμμένην διὰ μέλανος πέπλου μετὰ χρυσῶν κατὰ τὰ ἄκρα, οἵτινες περιβάλλουσι πλαισιωδῶς ἑκατέρωθεν τὸ πρόσωπον· τὸν λαιμὸν ἐκόσμηι περιδέραιον ἐκ στρογγύλων ψηφίδων.

Τῶν τριῶν μετοπῶν τῆς ἀνωτάτω τοῦ λαιμοῦ τοῦ ἀγγείου ζωοφόρου, τῆς μὲν οὐδὲν τμήμα σώζεται, ἐκ δὲ τῶν δύο ἄλλων, ἡ μία κατέχεται ὑπὸ παρασιτά-

σεως δύο καθημένων σφιγγῶν, ὧν ἡ δευτέρα διὰ τὸ ὀλίγον τοῦ χώρου εἶνε λίαν συνεσταλμένη. Αὗται καὶ πᾶσαι ἐν γένει αἱ γραπταὶ διακοσμήσεις τοῦ ἀγγείου εἶνε, ὡς εἵπομεν, ἐντελῶς κατὰ τὸν τρόπον τῶν «μελανομόρφων ἀγγείων» γεγραμμέναι· πλείσται χαράξεις δηλοῦσι τὰς ἐσωτερικὰς λεπτομερείας τοῦ διὰ μελαίνης σκιᾶς, τρόπον τινά, δεικνυμένου σώματος. Ἡ κόμη, καὶ τινὰ ἄλλα μέρη τοῦ σώματος δηλοῦνται δι' ἐρυθροῦ ἐπιτεθειμένου χρώματος, ἔχουσι δὲ αἱ σφίγγες καὶ τὸ χαρακτηριστικὸν τῶν «Ναυκρατικῶν» σφιγγῶν σπειροειδὲς κόσμημα τοῦ ὀπισθίου τῆς κεφαλῆς. Ἐντὸς τῆς δευτέρας μετόπης, μικρότερης οὐσης, εἶνε γεγραμμένον περιέργον Γοργόνειον διὰ γραμμῶν ἀραιοῦ γανώματος ἄνευ τινὸς χαράγματος· ἀπὸ τοῦ λίαν ἀτέχνως ἐσχεδιασμένου στόματος κρέμαται ἡ μέλαινα γλῶσσα, ἀπὸ δὲ τῆς κεφαλῆς φαίνεται, ὅτι ἐκφέρεται ἐκατέρωθεν εἰς μικρὸς ὄφιν

(πβλ. τὸ Γοργόνειον ἐπὶ τοῦ ἐκ Λάφνης ἀγγείου ἐν· Nebesheh and Deffeneli πίν. XXVI, 10).

Τὰ λοιπὰ τοῦ λαιμοῦ ὡς καὶ ὁ ποὺς εἶνε διηρημένα διὰ περιφερικῶν γραμμῶν, καὶ κοσμημάτων, ὡς ἀπλοῦ μαιάνδρου, ἢ σειρᾶς ζητοειδῶν γραμμῶν, ἢ ὀρθίων ἐπιμήκων πλακιδίων εἰς στενὰς ζώνας, αἵτινες φέρουσι παραστάσεις ἐναλλὰξ σφιγγῶν καὶ λεόντων. Καὶ οἱ τελευταῖοι



Εἰκ. 23. Τεμάχιον μεγάλου δείου.

οὗτοι εἶνε ὁμοίως πρὸς τὰς σφίγγας κατὰ τὴν τέχνην τῶν μελανομόρφων ἀγγείων γεγραμμένοι, ἀλλ' ὁ τύπος καὶ τούτων εὔρηται ἐπὶ ἀγγείων τῆς Ναυκρατίας, ὡς εἶνε π. χ. τὸ μνημονευθὲν ἤδη ἀνωτέρω Naucratis II πίν. VI, 2. Χαρακτηριστικὸν γνώρισμα πρὸς τοῖς ἄλλοις εἶνε ἡ ἐν εἵδει περιδεραίου διὰ χαρακτῶν τριγώνων πλήρων ἐπιτεθειμένου ἐρυθροῦ χρώματος δήλωσις τῆς χαίτης ἐπὶ τοῦ ἄκρου τοῦ λαιμοῦ (πβλ. καὶ Ἀρχ. Δελτ. 1915 σ. 89 εἰκ. 33). Καὶ ἐπὶ τοῦ προβεβλημένου μέρους τοῦ χεῖλους, ὅπερ, ὡς εἵπομεν, καλύπτει κατὰ μέγα μέρος τὸ στόμιον, εἶνε ἐκατέρωθεν γεγραμμένος ὁμοῖος λέων, ἐν χώρῳ, οὗ αἱ γωνίαι πληροῦνται διὰ τεταρτημορίου ῥόδακος.

Ἐκ τῶν λοιπῶν ἐν τῇ ἀνασκαφῇ εὗρεθέντων τεμαχίων ἀγγείων τὰ πλείστα εἶνε δι' ὁμοίας περιπτου πρὸς τὰ ἀνωτέρω περιγραφέντα τεχνικῆς ἐξεργασίας κατεσκευασμένα. Ἔχουσι δηλαδή πάντα τὴν ἐξωτερικὴν, πλείονα δὲ ἀνήκοντα εἰς λίαν εὐρύστομα ἀγγεῖα καὶ τὴν ἐσωτερικὴν ἐπιφάνειαν κεχρισμένην διὰ τῆς λευκῆς ἀλοιφῆς, καὶ ἐπὶ ταύτης διὰ γανώματος μᾶλλον ἢ ἥτιον στιλ-

πνοῦ γεγραμμένα κοσμήματα ἀπλᾶ γραμμικά· ὁ πηλὸς εἶνε ἐρυθρὸς κατὰ τὸ πλεῖστον καὶ ἔχει πλείονα λευκὰ μόρια.

Τὸ μεγαλύτερον ἐκ πολλῶν τεμαχίων καταρτισθὲν μέρος τοιούτου ἀγγείου εἰκονίζεται ἐν εἰκ. 23. Ἀνήκει εἰς μέγαν δεινὸν μετὰ λαβῶν παρασταδοειδῶν (a colonnette) φερομένων ἐπὶ τοξοειδοῦς ὑποστηρίγματος (πβλ. Furtwängler Aegina πίν. 121, 49 σελ. 458).

Τὸ γάνωμα ἔχει στιλπνόν, ἐντονὸν ἐρυθρὸν χρῶμα. Τὸ ἄνω μέρος τοῦ λίαν εὐρέος χείλους καλύπτεται ὑπὸ δικτυωτοῦ ἐκ ῥόμβων πλέγματος, τὸ ἐξωτερικὸν μέρος τοῦ χείλους ὑπὸ σειρᾶς συνεχομένων τριγώνων, ὧν ἡ κορυφή ἐκτείνεται λίαν πρὸς τὰ ἄνω τεθλασμένη γραμμὴ κοσμεῖ ἐξ ὁλοκλήρου τὸν λαιμόν, ἐπὶ δὲ τοῦ ἀνωτάτου μέρους τῆς κοιλίας ὑπάρχουσι δύο παράλληλοι σειραὶ ἀντιθέτως διευθυνομένων μεμονωμένων φύλλων, κόσμημα ἀπαντῶν ὁμοίως καὶ εἰς τὰ Σάμια (Fikellura) ἀγγεῖα (ιδεὲ Boehlau Aus Jonischen u. Italischen Nekrop. πίν. 3, 1)· ἡ ἄνω ἐπιφάνεια τῆς λαβῆς κοσμεῖται δι' ὁμοίων φύλλων, ἐνῶ ἡ ἐξωτερικὴ ἐπιφάνεια αὐτῆς ἔχει ἄλλο ἐκ συνδυασμοῦ

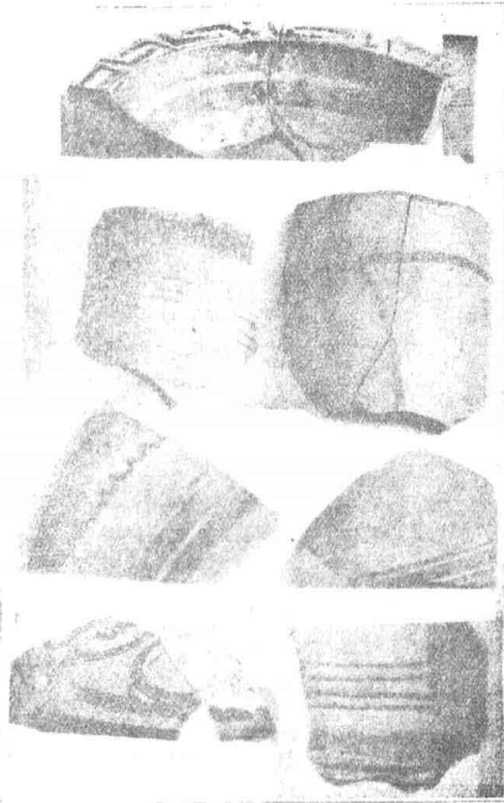

Εἰκ. 24. Τεμάχια διαφόρων ἀγγείων.

γραμμῶν ἀποτελούμενον κόσμημα. Ἡ τε ἐσωτερικὴ καὶ ἡ ἐξωτερικὴ ἐπιφάνεια ἔχουσι τὴν λευκὴν ἀλοιφήν, ἐπὶ τοῦ λαιμοῦ δὲ ὑπάρχουσι καὶ ἐσωτερικῶς πλατεῖαι, παράλληλοι ἐκ γανώματος κοσμητικαὶ ταινίαι.

Ἄλλα τεμάχια ὁμοίας τεχνικῆς κατασκευῆς παρίστανται ἐπὶ τῶν εἰκόνων 24-25. Ἀνήκουσιν εἰς μικρότερα ἀγγεῖα, κύλικας ὡς ἐπὶ τὸ πλεῖστον. Τὸ πρῶτον τεμάχιον τῆς εἰκ. 24 ἀνήκει εἰς πινάκιον ὅμοιον περὶ τοῦ Boehlau ἔ. ἀ. Τ. Χ, 12· ἔχει δύο μικρὰς ὁπὰς πρὸς ἀνάρτησιν ἐπὶ τοῦ χείλους. Ἐπὶ τοῦ πρώτου τεμαχίου τῆς κάτω σειρᾶς τῆς εἰκόνης 25 ἐπεδιώχθη πολυχρωμικὴ ἐντύπωσις διὰ

τῆς χρήσεως ἐναλλάξ μέλανος καὶ ἐρυθροῦ γανώματος. Εἰς λαιμοὺς ὕδριων ἀνήκουνσι τὰ πλείονα τεμάχια τῆς εἰκόνης 24.

Ὀλίγα μόνον τεμάχια ἀγγείων ἄνευ τοῦ λευκοῦ ἀλείμματος μετ' ὀλίγων γραμμικῶν κοσμημάτων διὰ γανώματος εὐρέθησαν. Ἐν τεμάχιον ἐκ τοῦ λαιμοῦ ὕδριός κατὰ τοιαύτην τέχνην κατεσκευασμένον φέρει τὸ λείψανον τῆς ἐπιγραφῆς ΝΑΪ (Φα) ναί [ου;] δι' ἐρυθροῦ

χρώματος (οὐχὶ γανώματος) γεγραμμένον (εἰκ. 17 ἄνωτ. σελ. 200).

Ἐκ τεμαχίων ἀγγείων ἄλλων γνωστῶν κεραμικῶν τεχνοτροπιῶν εὐρέθησαν μόνον ἐλάχιστα δείγματα. Ἐν τεμάχιον Ροδιακοῦ (Μιλήσιου) ἀγγείου, τὸ μόνον εὐρεθέν, παριστᾷ αἶγαρον τοῦ συνήθους τύπου. Εἰς κοινὸς Κορινθιακὸς βομβυλῖος μετὰ παραστάσεως τριῶν ἀτέχνων πολεμιστῶν εἰκονίζεται



Εἰκ. 25. Τεμάχια διαφόρων ἀγγείων.

ἐν εἰκ. 26, καὶ μελανομόρφου δ' ἀγγείου ἐπίσης ἓν μόνον τεμάχιον εὐρέθη μετὰ παραστάσεως γηνός.

Ὡς βλέπει τις ἐκ τῆς δοθείσης ἀνωτέρω περιγραφῆς τῶν ἐν Φάναις εὐρεθέντων τεμαχίων, τὸ ὅλον σχεδὸν τούτων ἀνήκει εἰς τὴν κατηγορίαν τῶν ὀνομαζομένων Νανκρατικῶν, ἢ εἶνε καθ' ὁμοίαν πρὸς ταῦτα τεχνικὴν ἐξεργασίαν κατεσκευασμένα, δοθέντος δ' ὅτι τὰ ἐν Ἀρχ. Δελτίον 1915 σελ. 89 δημοσιευθέντα Νανκρατικὰ τεμάχια εὐρέθησαν ἀλλαγῇ τῆς Χίου, ὅτι δὲ καὶ ἐν τῷ ἀνασκαφέντι ὑπ' ἐμοῦ τῷ 1914 τύμβῳ (Ἀρχ. Δελτ. 1915 σελ. 89-90) εὐρέθησαν μικρὰ τεμάχια «Νανκρατικῶν» κεραμικῶν μὴ ἀναγνωρισθέντα δυστυχῶς τότε ὑπ' ἐμοῦ. ὀφείλομεν νὰ δεχθῶμεν, ὅτι τὰ «Νανκρατικὰ» ἦσαν κατὰ τὴν 6^{ην} ἑκατονταετηρίδα, εἰς ἣν, ὡς ἀποδεικνύεται (Prinz ἐνθ. ἀ. σελ. 91) ἀνήκουνσι χρονολογικῶς ταῦτα, τὸ κρατοῦν εἶδος ἀγγείων ἐν Χίῳ.



Εἰκ. 26. Κορινθιακὸς βομβυλῖος.

Ἡ Χίος ἦτο τόπος παραγωγῆς καὶ ἐξαγωγῆς κεραμικῶν προϊόντων (Στραβ. 317), ἦτο δ' ἀκριβῶς καθ' οὓς χρόνους ὑπῆρχον τὰ «Νανκρατικὰ» ἀγγεῖα, καὶ κέντρον μέγα ἀσκήσεως καὶ διαδόσεως τῆς τέχνης· λοιπὸν θὰ ἦτο λίαν περίεργον, ἂν οἱ Χιοὶ ἐστεροῦντο ἰδίας παραγωγῆς καλλιτέχνων κεράμων, εἰσῆγον δὲ τὰ πολυτελέστερα ἀγγεῖα μόνον ἔξωθεν. Ἡ σκέψις αὕτη μὲ παρακινεῖ νὰ πι-

στεύσω, καὶ ἐλπίζω, ὅτι διὰ τῆς ἐξακολουθήσεως τῆς ἀνασκαφῆς ἐν Φανᾷ καὶ ἄλλοις τόποις τῆς Χίου θὰ ἀποδειχθῇ, ὅτι ἐκεῖ, ἢ τοῦλάχιστον καὶ ἐκεῖ, κατασκευάζοντο τὰ «Ναυκρατικά» ἀγγεῖα, παρὰ τὸ δυνατόν ἄλλως τῆς εἰσαγωγῆς μεγάλου ποσοῦ καὶ καλλιτεχνημάτων ὑπὸ τῶν κατ' ἐξοχὴν ἐμπόρων Χίων ἔξωθεν, καὶ μάλιστα ἐκ «Ναυκράτιος», πρὸς ἣν συνεδέοντο καὶ ὡς συνιδρύται ταύτης (Ήροδ. II, 178). Καὶ ἐπιγραφαὶ Χίων ἀφιερωτικαὶ εὐρεθεῖσαι ἐν «Ναυκράτει» μαρτυροῦσι πλὴν ἄλλων περὶ τῆς ἐξακολουθήσεως τῆς μετὰ ταύτης ἐπικοινωνίας τῶν Χίων (Naucl. I. Ann. Br. Sch. V σ. 55 ἀρ. 51, 60 κ. ἄ.).

Ἡ ἐπὶ τοῦ κυαθίσκου τῆς εἰκ. 16 (ἀνωτ. σ. 199) κεχαραγμένη ἰωνικὴ ἐπιγραφὴ *Τήρετέμιδι* ὁμοιάζουσα κατὰ τὸν τύπον τελείως πρὸς τὰς ὁμοίας ἐκ Ναυκράτιος (πβλ. Τήφροδίται Naucl. II πίν. 21, 748, 753 Griech. Dial. Inchr. 3² ἀριθ. 5761-62) ἐγράφη πρὸ τῆς ὀπτήσεως τοῦ ἀγγείου, δεικνύει δ' ὅτι τοῦτο προοριζέτο πιθανώτατα ἐκ κατασκευῆς διὰ τὸ ἱερόν, ἐν ᾧ εὐρέθη, ἀφοῦ ἡ Ἀρτεμις συνελάτρευετο σχεδὸν πανταχοῦ μετὰ τοῦ Ἀπόλλωνος καὶ τοῦτο δύναται ἀκόμη νὰ μαρτυρήσῃ περὶ τῆς κατασκευῆς τῶν ἀγγείων ἐν Χίῳ ὑπὲρ τοῦ αὐτοῦ δὲ μαρτυρεῖ καὶ τὸ ὅτι οἱ «Ναυκρατικοὶ» κυαθίσκοι, οἱ ἐν σχετικῶς μεγάλῳ ἀριθμῷ εὐρεθέντες ἐν Αἰγίνῃ (Aegina πίν. 120, 103) ἀφθονοῦσιν ἐν Χίῳ, ἐνᾧ εἶνε λίαν σπάνιοι ἐν Ναυκράτει, ἢ δ' εἰσαγωγὴ τούτων εἰς Αἶγιναν ἡδύνατο νὰ γίνῃ πολὺ εὐκολώτερον ἐκ Χίου ἢ ἐκ Ναυκράτιος. Τὰ ἐν Ναυκράτει εὐρεθέντα ἀγγεῖα ἡδύναντο κάλλιστα νὰ κατασκευάζωνται ὑπὸ τεχνιτῶν Χίων ἐγκατεστημένων ἐν Ναυκράτει.

Μόνον ὑπὸ τύπον πολὺ πιθανῶν συμπερασμάτων ἐκφέρω ἐπὶ τοῦ παρόντος τὰς ἀνωτέρω γνώμας, ὧν τὴν ἐπικύρωσιν προσδοκῶ, ὡς εἶπον ἤδη, ἐκ τῆς ἀναγκαιότητος ἐξακολουθήσεως τῶν ἐν Χίῳ ἀνασκαφῶν.

Εἰσαγωγὴ μικρῶν τεχνουργημάτων ἐγένετο πάντως ἐκ Ναυκράτιος εἰς Χίον μαρτυρεῖ τοῦτο ἡ εὕρεσις τῶν κατωτέρω ἐκ *πορσελάνης* πραγμάτων, ὧν ἡ κατασκευὴ ἐν Ναυκράτει εἶνε ἀποδεδειγμένη (Naucl. I σ. 36, Prinz ἔ. ἄ. σ. 100 ἔ.), ὡς καὶ τὸ ἐν τῇ ἀνασκαφῇ μου τοῦ 1914 εὐρεθὲν πορσελάνινον εἰδώλιον (Ἀρχ. Λελλ. 1915 σ. 79 εἰκ. 17) ὃν ἀπολύτως ὅμοιον πρὸς Nauclatis I πίν. II, 17.

Εἰκ. 27, 4, παρ. πίν. 5. Σκαραβαῖος ἐκ κυανῆς πορσελάνης ἔχων ὡς φραγίδα λέοντα, βαδίζοντα πρὸς δεξιὰ, ἄνωθεν τοῦ ὁποῦ ἱερογλυφικὸν σημεῖον. Ὅμοιος Nauclatis I, XXXVII, 34 ἔ.

Εἰκ. 27, 1, παρ. πίν. 5. Σκαραβαῖος ἐκ κιτρίνης πορσελάνης. Σφραγὶς ἐκ σφιγγὸς βασιλικῆς, αἰγυπτιακῆς καθημένης, ἥς ἄνωθεν καὶ ἔμπροσθεν ἱερογλυφικὰ σημεῖα (πβλ. Nauclatis I, XXXVII, 32).

Εἰκ. 27, 2-3, παρ. πίν. 5. Διάτρητος μικρὰ κεφαλὴ χριοῦ ἐκ κυανῆς πορσελάνης ἔχουσα ὡς σφραγίδα σφίγγα ἐλληνικοῦ τύπου πρὸς δεξιὰ, ἥς ἔμπροσθεν

σπείρα, και ὀπισθεν σύμβολον ἱερογλυφικόν. Ὁμοία κεφαλὴ κριοῦ εὐρέθη καὶ κατὰ τὴν ἀνασκαφὴν μου τοῦ 1914 (Ἀρχ. Δελτ. 1915 σ. 79). Παραπλήσιαι κεφαλαὶ κριοῦ ἐκ Ναυκρατίος εἰκονίζονται ἐν Naucratis I, XXXVII, 135' ε.

Τὸ σπουδαιότερον τῶν **μεταλλίνων** εὐρημάτων τῆς ἀνασκαφῆς μου εἶνε τὸ ἀργυροῦν εἰδωλίον τῆς **εἰκ. 28**, παρ. πίν. 4 (ὑψ. 0.065). Ἔχει τὸν ὀπλισμὸν, θώρακα, κράνος, κνημίδας, καὶ τὴν κόμην, εἶχε δ' ἴσως καὶ τὸ πρόσωπον ἐκ λεπτοτάτου ἐλάσματος χρυσοῦ ἐπικεκολλημένου ἐπὶ τοῦ ἀργυροῦ σώματος, ἐφ' οὗ, ὡς φαίνεται, ἔχον προσηματισθῇ αἱ μορφαὶ τούτων. Ὁ θώραξ συγκρατεῖται διὰ πλατείας μίτρας ἐπὶ τῆς ὀσφύος, ἔχει δὲ περὶ τὸν λαιμὸν καὶ ἐπὶ τῶν ὤμων παχέα



Εἰκ. 31. Χαλκοῦν σκέλος βοῦς.

τὰ ἄκρα· οἱ μαστοὶ ἐξέχουσι, σημειοῦνται δ' ὅλως κατὰ συνθήκην καὶ τρόπον τινὰ κοσμηματικῶς καὶ αἱ γραμμαὶ τοῦ κενεῶνος· γλωσσοειδὴς ἐξοχὴ καλύπτει τὴν κοιλίαν, ἀντίστοιχος δὲ ταύτης ὑπάρχει ὁμοίως καὶ ἐπὶ τοῦ νώτου. Τὸ κράνος φαίνεται, ὅτι δὲν ἐκάλυπτεν, ὅπως τὰ Κορινθιακά, ὅλον τὸ πρόσωπον, ἀλλ' ὅτι ἐτερματίζετο ἄνωθεν τοῦ ὠτός καὶ ὀπισθεν τοῦτου ἀφίνον ἀκάλυπτον τὸ πλεῖστον τοῦ προσώπου· τὸ καλύπτον τὸ κρανίον μέρος τοῦτου ἐφθάρη. Κάτωθεν τοῦ τραχήλου καταπίπτει εἰς πυκνοὺς λεπτοὺς κεχρυσωμένους πλοκάμους ἐπὶ τῶν νώτων ἢ κόμῃ. Ἐπὶ τῶν κνημίδων οὐδεμία σφίζεται λεπτομέρεια.

Τὸ πρόσωπον τοῦ εἰδωλίου εἶνε ἐγθαρμένον οὕτως ὥστε δὲν διακρίνεται ὁ τύπος αὐτοῦ· ἐπὶ μέρους τῆς δεξιᾶς παρεῖας σφίζεται χρύσωσις. Οἱ βραχίονες ἦσαν ἰδιαίτερος προσηρμοσμένοι, ὡς φαίνεται ἐκ τῶν ὑπὸ τοὺς ὤμους ἐμβόλων, ἦσαν δ' ἐλευθέρως κεινημένοι. Τὸ αἰδοῖον εἶνε ἀποτετριμμένον· οἱ ἄκροι πόδες εἶνε παραδόξως παραμορφωμένοι. Μολονότι τὰ σκέλη προφανῶς δὲν διετήρησαν ἐντελῶς τὴν ἀρχικὴν στάσιν, ἐν τούτοις εἶνε φανερόν, ὅτι τὸ ἀριστέρον ἦτο ἰκανῶς προβεβλημένον.

Μεθ' ὅλην τὴν ἐλευθέραν κίνησιν τῶν χειρῶν καὶ τῶν ποδῶν μαρτυρεῖται ἐν τούτοις ἐπαρκῶς διὰ τῆς τριγωνικῆς μορφῆς τοῦ στήθους, τῆς ἀτελείας τῆς διαπλάσεως τῆς κοιλίας, τοῦ σχηματισμοῦ τῶν μηρῶν καὶ τῆς μορφῆς τῆς κόμης, ὅτι τὸ ἀγαλμάτιον ἡμῶν ἀνήκει εἰς τὴν σειρὰν τῶν ἀρχαίων ἀγαλμάτων τοῦ δευτέρου ἡμίσεως τῆς 6^{ης} ἑκατονταετηρίδος σχετιζόμενον τὰ μάλιστα πρὸς τοὺς μᾶλλον ἀνεπτυγμένους Κούρους τῆς Στερεᾶς Ἑλλάδος (Deonna Les Apollons arch. σ. 130 ἐξ.), ὅτι δὲ μόνον ἔνεκα τῆς ἐκ μετάλλου κατασκευῆς παρουσιάζεται πῶς ἐλαστικώτερον καὶ εὐκίνητότερον τούτων. Διὰ μικρᾶς παραβολῆς πρὸς τὸν ὁμοίως χαλκοῦν Ἀπόλλωνα τοῦ Piombino καταφαίνεται πολλαχῶς ἡ μεγαλύτερα ἀρχαιότης τοῦ ἀγαλματίου ἡμῶν.

Εἰκ. 29, παρ. πίν. 4. Προτομή μετὰ τῶν προσθίων ποδῶν ἵππου χαλκῇ, πλήρης (ὑψ. 0.11, πλ. βάσι. 0.076), λήγουσα κατὰ μήκος κάτω εἰς κοιλότητα αὐλοκοειδῇ ἐλαφρῶς τοξοειδῶς κεκαμμένην, δι' οὗ μαρτυρεῖται, ὅτι ἡ προτομή ἐχρησίμευεν ὡς κόσμημα ἐπιτεθειμένη ἐπὶ τοῦ χεῖλους λέβητος πιθανῶς· τὰ ἄκρα τῶν ποδῶν, οἵτινες εἶνε ὑπερμέτρως μικροὶ καὶ λεπτοί, καὶ παρὰ φύσιν τεθειμένοι ἐθραύσθησαν. Ἡ κεφαλὴ εἶνε ἐστραμμένη ἐλαφρῶς πρὸς ἀριστερά. Τὸ στόμα καὶ οἱ μυκτῆρες δηλοῦνται δι' ἀβαθοῦς ἐγκοπῆς, οἱ δ' ὀφθαλμοί, αἱ τρίχες τῆς βραχέως τετμημένης χαίτης καὶ ὁ πλούσιος χαλινὸς δηλοῦνται διὰ χαραγμάτων κεχαρσμένη δ' ἐπίσης εἶνε καὶ ἡ ἐπὶ τοῦ μέσου τοῦ λαιμοῦ φερομένη ζεύγλη, ὡς καὶ τὰ ταύτην κοσμοῦντα χρυσοειδῆ ἑξαρτήματα, οἷα εἶνε πάντως τὰ κάτωθεν ταύτης εἰκονιζόμενα ἀπὸ τῶν ἄκρων τοξοειδῶν γραμμῶν ἑξαρτώμενα σφαιρία (πβλ. τὴν κόσμησιν τῆς ζεύγλης διὰ χρυσῶν ἐν τῷ ἀγγείῳ Daremberg-Saglio Dict. ἐν λ. currus εἰκ. 2209). Ὁ σχηματισμὸς τῆς προτομῆς ὡς καὶ ἡ διὰ χαραγμάτων δήλωσις τῶν λεπτομερειῶν ἐπὶ ταύτης μόνον πρὸς μελανόμορφα ἀγγεῖα ἔχει ἀναλογίαν· πβλ. π. χ. ἵνα μείνωμεν ἐν τῷ κύκλῳ τῶν στενῶς ἰωνικῶν παραστάσεων τοὺς ἵππους ἐπὶ τοῦ ἀγγείου Naucratis II, IX, 7.

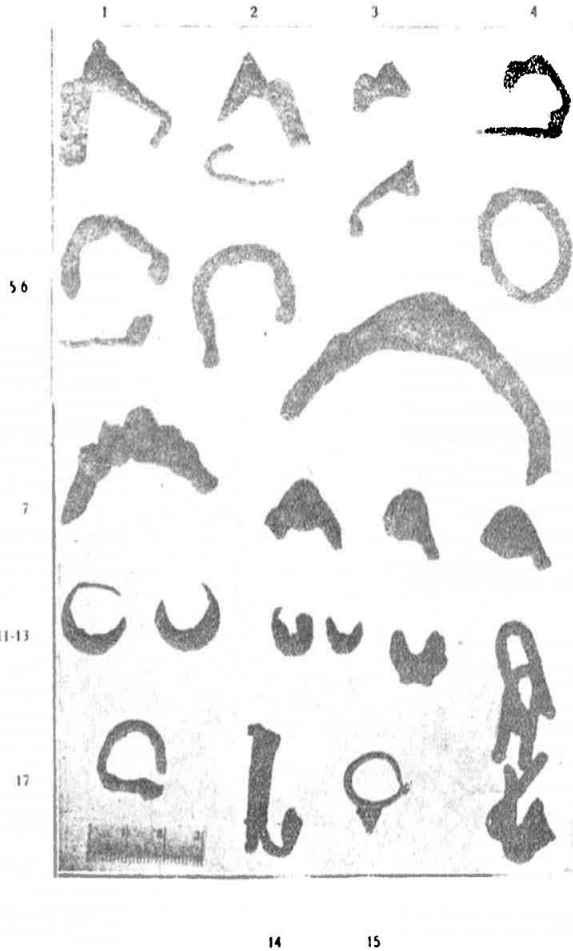

Εἰκ. 32. Χαλκαῖ πόρπαι καὶ ἄλλα κοσμήματα.

Εἰκ. 30, παρ. πίν. 5. Ἐκ τῆς πρὸ τοῦ ΝΑ. τοίχου τοῦ ἐξωτερικοῦ περιβόλου ἐπιχώσεως. Περιέργον χαλκοῦν σκεῦος (μῆκ. 0.055, πλάτ. 0.05· ὕψος ἀπὸ κορυφῆς δισκοειδοῦς ἀποφύσεως μέχρις ἄκρου ποδὸς 0.03) ἀποτελούμενον ἐκ

τοξοειδούς ράβδου, ἣς τὰ ἄκρα καταλήγουσιν εἰς ὀγκώδη κεφαλὴν κριοῦ. Ἐπὶ τοῦ μέσου τοῦ τόξου τῆς ράβδου καὶ ὀλίγον μακρὰν ἑκατέρωθεν ταύτης ὑπάρχουσι τρεῖς μεγάλοι καὶ σχετικῶς παχεῖς δίσκοι, ὧν ὁ μεσαῖος ἐχρησίμευε πιθανῶς ὡς λαβὴ (πβλ. εἰκ. 34 κάτω). Τὸ σχεῦος φέρεται ἐπὶ τριῶν μικρῶν ποδῶν,

ὧν ὁ εἰς εὗρηται κάτωθεν τῆς μεσαίας τοξοειδοῦς ἀποφύσεως, καὶ οἱ ἄλλοι δύο κάτωθεν ἑκατέρωθεν κεφαλῆς κριοῦ. Οἱ δύο πόδες εἶνε ἐν μέρει ἐλλειπτεῖς, ὁ τρίτος ἔχει ὕψος 0.009.

Εἰκ. 31. Ὁπίσθιον σκέλος βοός (ὕψος 0.11) πατοῦν ἐπὶ τετραγωνικῆς πλινθίδος, πιθανώτατα λείψανον ἀγαλματίου βοός.

Εἰκ. 32. Πόρπαι καὶ ἄλλα χαλκᾶ κοσμήματα πλὴν τῶν ἀριθ. 16 καὶ 14, ἀργυρῶν καὶ 15 χρυσοῦ. Τῶν ἀριθ. 1-4 ὁμοιον περιπτον δειγμα ἀρτίως διατηρούμενον εἶνε ἢ ἐκ Βρονζιᾶ τῆς Ρόδου πόρπη ἐν Kinch, Vroulia πίναξ 31.9. Τὸ τόξον τούτων εἶνε σχεδὸν τριγωνικόν, καὶ τὸ μὲν ἐν σκέλος τούτου ἀποτελεῖται ἐκ ῥαβδίου παχυνομένου πρὸς τὴν κορυφὴν, ἥτις σχηματίζεται ὡς σφαιροειδὲς ἐξόγκωμα, ἐφ' οὗ ἑτέρα, λεπτοτέρα καλυκοειδὴς ἀπόφυσις, τὸ δ' ἕτερον σκέλος ἀρχόμενον ἀμέσως ἀπὸ τῆς βάσεως τοῦ ἐξογκώματος τῆς κορυφῆς ἀποτελεῖται

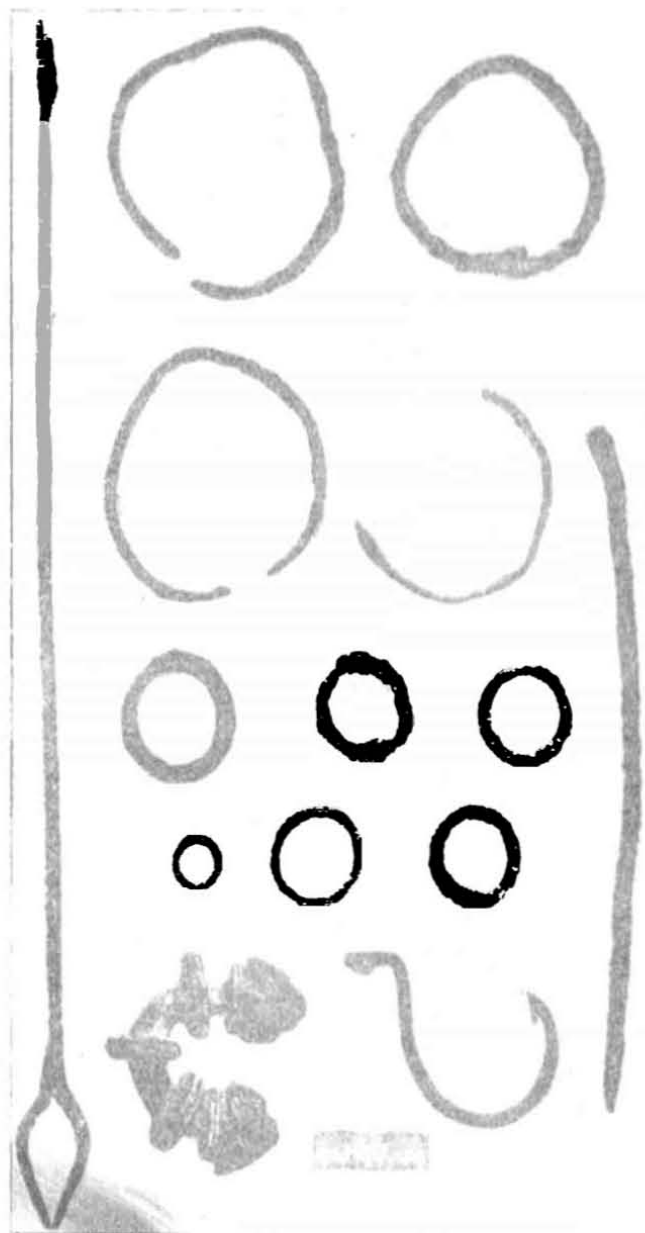

Εἰκ. 34. Ψέλια, κρεῖκοι καὶ λοιπὰ χαλκᾶ.

ἐκ πλατέος, μακροῦ ἐλάσματος κεκαμμένου σωληνοειδῶς κατὰ τὸ ἄκρον, ὅπως δέχεται τὸ ἄκρον τῆς βελόνης· αὕτη ἀπετέλει συνέχειαν τοῦ ἑτέρου ραβδοειδοῦς σκέλους τῆς πόρπης, καὶ ἢ ἐκάμπτετο μόνον ἀπλῶς (ἀριθ. 1) κατὰ τὴν ἀρχὴν αὐτῆς, ἢ εἰλίσσετο πολλαπλῶς πρὶν λάβῃ τὴν ὀριζοντίαν διεύθυνσιν (ἀριθ. 4). Αἱ λοιπαὶ πόρπαι παρουσιάζουσι διάφορα εἶδη τῶν συνήθων σχημάτων τῶν τοξοειδῶν πορπῶν ὁμοίας πρὸς ἀριθ. 5 καὶ 6 ἰδὲ ἐν Bochlau ἔ. ἀ.

πίν. XV, 11-12 σελ. 162. ὡς πρὸς δὲ τὴν ὑπ' ἀριθ. 7 τοξοειδῇ πόρπην μετὰ πλειόνων σφαιροειδῶν ἐξογκωμάτων πβλ. Furtwängler Aegina Taf. 116, 20-21· καὶ τὸ σχῆμα 8-10 εἶνε σύνηθες ἐν Αἰγίνῃ (Aegina Taf. 115).

Ὅμοια πρὸς τὰ χαλκᾶ ἐνώτια ἀριθ. 11-13 εὐρέθησαν ἀργυρᾶ ἐν τάφῳ τινι ἐν Σάμῳ μετ' ἀγγείων τοῦ 6^{ου} αἰῶνος (Boehlau ἔνθα ἀνωτ. πίν. XV, 13).

Λιὰ τὸ ἀργυροῦν ἐνώτιον 14

καὶ τὸ χρυσοῦν 15 πβλ. Hadaczek Ohrschmuck. Ἀρ. 17 εἶνε χαλκοῦς συσφιγκτήρ.

Εἰκ. 33, παρ. πίν. 5 (ἀριθ. 16 ἐπὶ εἰκ. 34) εἶνε δακτύλιος (0.028 x 0.024) κατιωμένος οὕτως ὥστε νὰ μὴ διακρίνηται πλέον καλῶς ὁ σχηματισμὸς του. Ἀπετελεῖτο, ὡς φαίνεται, ἐξ ἀπλοῦ ἀργυροῦ κρικοῦ παχύτερου ὀλίγον ἐν τῷ μέσῳ, ὅστις συνεκράτει ἐπιμήκη, ἐλλειψοειδῇ περίπτῳ σφενδόνην ἐκ χρυσοῦ μετ' ἀργύρου κεκραμένου, ἐφ' ἧς εἶνε γεγλυμμένος λίαν ἔντεχνος θαλάσσιος ἵππος. Σειρὰ στιγμῶν, ὑφ' αἷς γραμμῇ, συνοδεύει τὰς μακρὰς κεκοιλωμένας πλευρὰς τῆς σφενδόνης ἄνωθεν καὶ κάτωθεν τοῦ ἵππου. (Λιὰ τὴν παράστασιν τοῦ θαλασίου

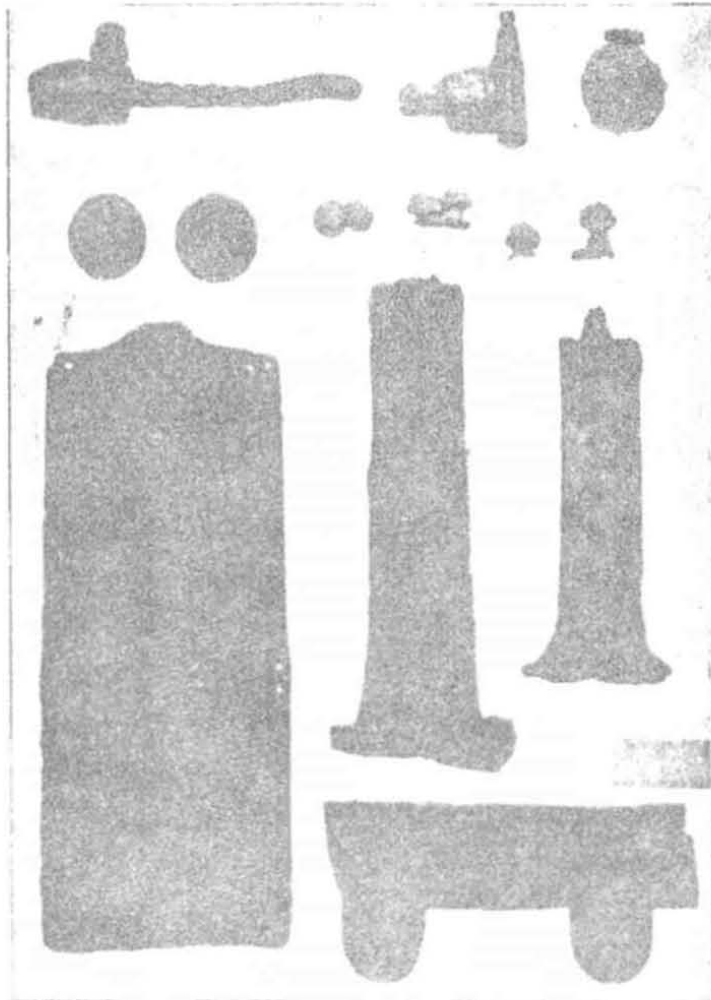

Εἰκ. 35. Ἐπενδύσεις, μέρη σκευῶν καὶ διάφορα χαλκᾶ.

ἵππου πβλ. ὁμοίας παραστάσεις ἐπὶ μελανομόρφων ἀγγείων ὡς π. γ. Sieveking-Hackl Münch. Vasenk. σ. 146 εἰκ. 183).

Ὡς ἀποτελοῦσαι μέρη πολυτίμων ὅπωςδήποτε κοσμημάτων μνημονεύονται ἐκ τῶν εὐρημάτων ἐνταῦθα καὶ δύο ηὐλακωμένοι σφαιροειδεῖς περίπτου χάνδραι ἐξ ἡλέκτρου. Εὐρέθησαν δ' ἐπίσης καὶ δύο μεγάλα ὅπωςδήποτε τεμάχια ἀκατεργάστου, ὡς φαίνεται, ἡλέκτρου, ἅτινα μόνον ἴσως διὰ τὴν τιμὴν τοῦ ὕλικου ἀφιερώθησαν εἰς τὸ ἱερόν.

Εἰκ. 34. Ψέλια ἀπλᾶ χαλκᾶ, κρικοὶ χαλκοῖ, σιδηροῦς δακτύλιος μετ' ἐφθα-

μένης σφενδόνης, ἄγγιστρον χαλκοῦν, χαλκῇ βελόνη καὶ ἄλλη χαλκῇ βελόνη πρὸς πλοκὴν τῶν δικτύων. Τὸ ἐν τῇ κατωτάτῃ σειρᾷ σκεῦος περιγράφει ἡδὴ ἀνωτέρω (ἴδε εἰκ. 34).

Εἰκ. 35. Ἐπενδύσεις καὶ ἄλλα μέρη σκευῶν χαλκᾶ, πλὴν τοῦ δεξιᾶ τῆς κατωτάτης σειρᾶς ἀργυροῦ. Ἀριθ. 1 εἶνε μικρὸν βομβυλοειδὲς ἄγγειον, ἴσως ἑξαρτημάτιον. Ἀριθ. 2 εἶνε μικροὶ ἥλοι.

Ἐξ *ἐπιγραφῶν* ἐπὶ λίθων μόνον τὰ τρία μικρὰ τεμάχια, ἅτινα δημοσιεύονται ἐπὶ τῆς εἰκ. 36 εὗρέθησαν μεταξὺ τῶν κατεχόντων πᾶσαν σχεδὸν τὴν

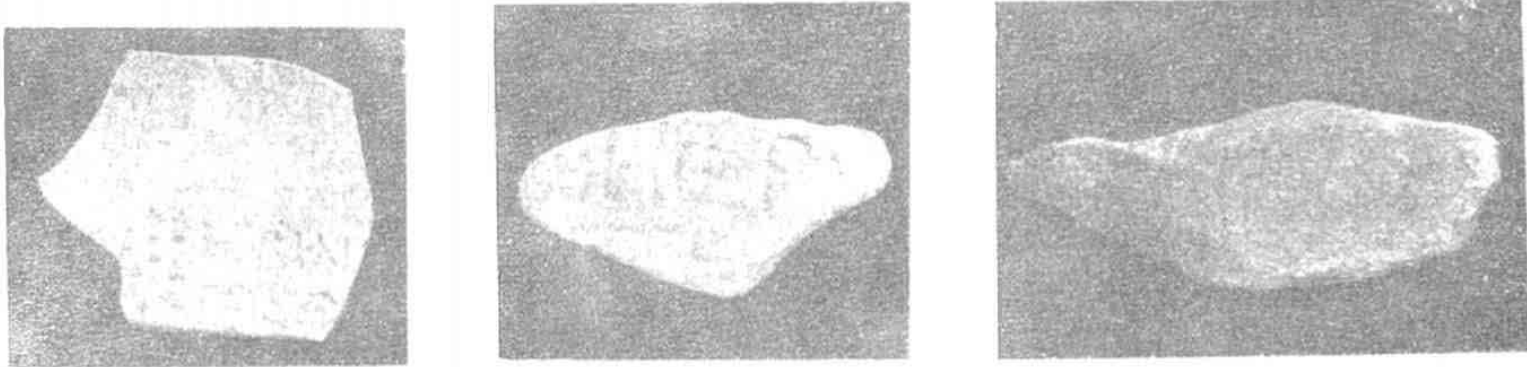

Εἰκ. 36. Τεμάχια ἐπιγραφῶν.

ἐπιφάνειαν τοῦ λόφου τοῦ ἱεροῦ μικρῶν θραυμάτων λίθων καὶ μαρμάρων. Εἶνε θραύματα μαρμαρίνων κιόνων τοῦ ναοῦ μετὰ λειψάνων *ἐνδυμημάτων* ὁμοίων πρὸς τὰ δημοσιευθέντα ἡδὴ ἐν Ἀρχ. Δελτ. 1915 σ. 84. Ἡ τοπικὴ λέξις *ἐμνήσθη* ἀναγνωρίζεται ἀσφαλῶς διὰ τῶν ὀλίγων ἐπολειφθέντων γραμμάτων.

ΑΡΧΑΙΟΤΗΤΕΣ ΑΛΛΑΧΘΕΝ ΤΗΣ ΧΙΟΥ ΠΕΡΙΣΥΛΛΕΓΕΙΣΑΙ

Εἰκ. 37, παρ. πίν. 5. Μαρμαρίνον ἀνάγλυφον ἱππέως. Εὗρέθη ἐν ἰδιωτικῇ σκαρῇ ἐπὶ τῆς θέσεως τοῦ ἐν τῇ πλατείᾳ Βουναζίου στρατιωτικοῦ νοσοκομείου, ἔνθα εἶχε ποτε, ὡς φαίνεται, χρησιμοποιηθῇ ὡς οἰκοδομικὸν ὕλικόν. Εἶνε πλάξ λεπτή, ἐλλιπὴς κάτω καὶ κατὰ τὴν δεξιὰν γωνίαν ἄνω, ἔχουσα ἄνω τὸ μέγιστον πᾶχος 0.07, ἀλλὰ προφανῶς ἡτό ποτε παχύτερα, ἐλεπτιύνθη δὲ ἀποκοπείσης τῆς ὀπισθίας ἐπιφανείας κατὰ τὴν δευτέραν χρήσιν. Ὑψ. 0.555, πλάτ. 0.82. Τὸ ἀνάγλυφον εὑρίθεται ἐντὸς τετραγωνικοῦ πλαισίου, τοῦ ὁποίου ἡ ἄνω ταινία εἶνε πολὺ πλατυτέρα (πλάτ. 0.09, ἐνῶ ἀριστερὰ μόνον 0.05)· δεξιὰ τὸ πλαίσιον εἶνε ἀποκεκρουμένον. Ἰππεὺς φέρων πέτασον καὶ γλαυῦδιον καλύπτει ὅλον σχεδὸν τὸ ὄρατὸν ἄνω μέρος τοῦ σώματος, κολπούμενον ἐλαφρῶς ὀπισθεν τοῦ ἀριστεροῦ βραχίονος καὶ καταπίπτει εἰς πολλαπλᾶς πτυχὰς ἐπὶ τοῦ ἀριστεροῦ μηροῦ, ἱππεύει

κρατῶν ἰσχυρῶς τεταμένον τὸν διὰ χροῆματος πιθανώτατά ποτε θεοηλωμένον χαλινόν, βραχύσωμον καὶ ῥωμαλέον ἵππον βαίνοντα ἐν ὑπερηφάνῳ βήματι πομπῆς πρὸς ἀριστερά. Τοῦ ἵππου οἱ πόδες καὶ τὸ ἄκρον τῆς οὐρᾶς λείπουνσι, εἶνε δὲ καὶ πολλαχῶς κατὰ τὰ ἄλλα ἐφθαρμένον τὸ ἀνάγλυφον, ἰδίως εἶνε τὰ μάλιστα ἀποτετριμμένη ἡ κεφαλὴ τοῦ ἱππέως. Λιὰ τοῦ βραχέως καὶ ῥωμαλέου σώματος αὐτοῦ καὶ τοῦ βραχέως καὶ λίαν ἰσχυροῦ λαιμοῦ ὁ ἵππος ἐνθυμίζει τὰ μάλιστα τοὺς ἵππους τῆς Λελαγκῆς ζωφόρου τοῦ θησαυροῦ τῶν Κνιδίων ὧν ὀλίγῳ μᾶλλον προηγμένος τούτων.

Λιὰ τοῦ σχηματισμοῦ ἰδίᾳ τοῦ σώματος τοῦ ἱππέως μαρτυρεῖται, ὅτι τὸ ἀνάγλυφον δὲν ἔχει ὑπερβῆ εἰσέτι ἐξ ὀλοκλήρου τοὺς χρόνους τῆς ἀρχαϊκότητος, δὲν ἀπατῶμεθα δὲ πιστεύω, ἂν δεχθῶμεν ὡς χρόνον κατασκευῆς αὐτοῦ τὸ δεύτερον τέταρτον τῆς 5^{ης} π. Χ. ἑκατονταετηρίδος. Ὡς ἔργον τῆς προηγμένης Χιακῆς ἀρχαϊκότητος εἶνε μεθ' ὅλην αὐτοῦ τὴν ἀπλότητα καὶ τὴν μεγάλην φθορὰν ἱκανῶς πολύτιμον εὔρημα.

Εἰκ. 38, παρ. αἰν. 5. Μαρμαρίνον βομίδιον ἔχον ἱκανῶς ἐξέχουσιν βάσιν καὶ κορυφήν, ὕψ. 0.17 καὶ πλάτ. κάτω 0.12. Ἐκομίσθη εἰς τὴν συλλογὴν Χίου ἐκ Καρδαμύλων. Φέρει διὰ γραμμάτων τῆς 1^{ης} πιθανώτατα μ. Χ. ἑκατονταετηρίδος τὴν ἐπιγραφὴν **Ἰολλᾶς Διονύσω Ἀκταίων**.

Ὀλισθεν τοῦ ὀνόματος Ἰολλᾶς (ιδὲ Bechtel-Fick Griech. Personen. σελ. 129) ὑπάρχει περίεργον σταυροειδές, τελικὸν πιθανῶς σημεῖον.

Ὁ ἀσυνήθης, κατὰ γενικὴν τοῦ πληθυντικοῦ ἐκφερόμενος προσδιορισμὸς τοῦ Διονύσου **Ἀκταίων** προϋποθέτει ἐν Χίῳ τόπον ὀνομαζόμενον **Ἀκτῆ**. Λατρεῖα τοῦ Διονύσου καὶ εορτὴ Διονύσια καὶ βωμὸς αὐτοῦ ἐν Χίῳ μνημονεύονται ἐν Αἰν. Τακτ. κεφ. 17.

Εἰκ. 39 α, β. Μολονότι καὶ τὸ ἀντίγραφον καὶ αἱ σημειώσεις μου περὶ τῆς δημοσιευομένης διὰ τῆς εἰκόνος ἐπιγραφῆς ἐπὶ τῇ ἐλπίδι ταχείας ἐπανόδου μου εἰς Χίον καὶ ἀναθεωρήσεως ἔμειναν ἀτελεῖς, δὲν ἔχρινα ἐν τούτοις ἄσκοπον, ἀφοῦ κατ' ἀνάγκην ἢ ἐκ νέου μετὰβάσις μου εἰς Χίον ἀναβάλλεται ἐπ' ἀόριστον, νὰ δημοσιεύσω μετὰ τῶν λοιπῶν νέων Χιακῶν ἀρχαιοτήτων, αἵτινες καὶ αὗται ὅπως οὖν προχείρως ἐνταῦθα δημοσιεύονται τὴν εἰκόνα καὶ τὸ ἀτελές ἀκόμη ἀντίγραφόν μου ἀναβάλλων, ἵνα ἐπεκτείνω τὸν λόγον περὶ τούτων, ὅταν δυνηθῶ νὰ συμπληρώσω τὰς ἐλλείψεις, περὶ ὧν ἤδη ὡμίλησα.

Ἡ ἐπιγραφὴ εἶνε γεγραμμένη ἐπὶ τῶν δύο πλευρῶν μέλανος λίθου, ὃν ἡ πρόχειρος σημείωσίς μου χαρακτηρίζει ὡς τὸν συνήθη μέλανα Χιακὸν μαρμαρόλιθον. Ἐκομίσθη εἰς τὴν ὑπὸ τὸ Γυμνάσιον Χίου προσωρινὴν συλλογὴν ἀρχαιοτήτων διὰ τοῦ καθηγητοῦ τοῦ Γυμνασίου καὶ ἐπιμελητοῦ τῶν ἀρχαιοτήτων Χρ. Σαριτάκη ἐκ τοῦ φρουρίου. Τὸ σφρζόμενον μέρος τοῦ λίθου ἔχει ὕψ. 0.40, πλάτ. 0.53 καὶ πᾶχ. 0.27, καὶ ἀποτελεῖται ἐκ δύο μεγάλων τμημάτων καλῶς προσεφρμοζομένων.

Ὡς δύναται τις νὰ ἐξαγάγῃ ἐκ τῆς ἀπλῆς ἀναγνώσεως τοῦ σωζομένου μέρους τῆς ἐπιγραφῆς, ἡ μὲν μία πλευρὰ τοῦ λίθου (α), ἡ στενωτέρα, φέρει ἀναγεγραμμένον ψήφισμα τῆς πόλεως περὶ συλλογῆς ἐράνων πρὸς ἐκτέλεσιν ἔργου, οὗ ἴσως ἀνεγράφοντο καὶ οἱ ὅροι τῆς ἐκδόσεως εἰς ἐργολαβίαν, ὧν εἷς ἦτο καὶ ἡ ὑπὸ τοῦ ἐργολάβου ἀναγραφὴ τοῦ ψήφισματος καὶ τῶν ὀνομάτων τῶν συμβαλομένων εἰς τὴν ἐκτέλεσιν τοῦ ἔργου ἐπὶ τῆς παραστάδος ἴσως τοῦ κτιρίου, ἐπεὶ οὐ ἐγένετο ὁ ἔρανος. Ἡ ἐπὶ τῆς πλευρᾶς ταύτης ἐπιγραφὴ εἶνε ἀρτία μόνον δεξιὰ ἀριστερὰ φαίνεται, ὅτι λείπει μικρὸν μόνον μέρος ταύτης. Ἐπὶ τῆς ἐτέρας πλευρᾶς τοῦ λίθου εἶνε ἀναγεγραμμένος εἰς δύο στήλας κατάλογος ὀνομάτων μετ' ἀντιστοίχου ἀριθμητικῶν, δηλαδὴ αὐτὸς ὁ κατάλογος τῶν συμβαλομένων περὶ οὗ ἀναφέρει τὸ ψήφισμα. Κατὰ ταῦτα ὁ λίθος εἶνε ἐκ τῆς ἐν τῷ ψήφισματι μνημονευομένης παραστάδος. Ὡπως ἐπιτευχθῇ ἡ γενομένη ἀνάγνωσις ἡναγκάσθην νὰ ἐκκρούσω μετὰ πολλοῦ κόπου καὶ ὑπομονῆς λεπτὸν στρώμα κρησταλλώσεως, ὅπερ ἀπέκρυπτε σχεδὸν τελείως τὰ γράμματα. Ἐφ' ὅσον εἶνε δυνατόν νὰ κρίνῃ τις μόνον ἐκ τῆς μορφῆς τῶν γραμμάτων, ἡ ἐπιγραφὴ ἐχαράχθη περὶ τὰς ἀρχὰς τῆς 5^{ης} π. Χ. ἐκατονταετηρίδος.

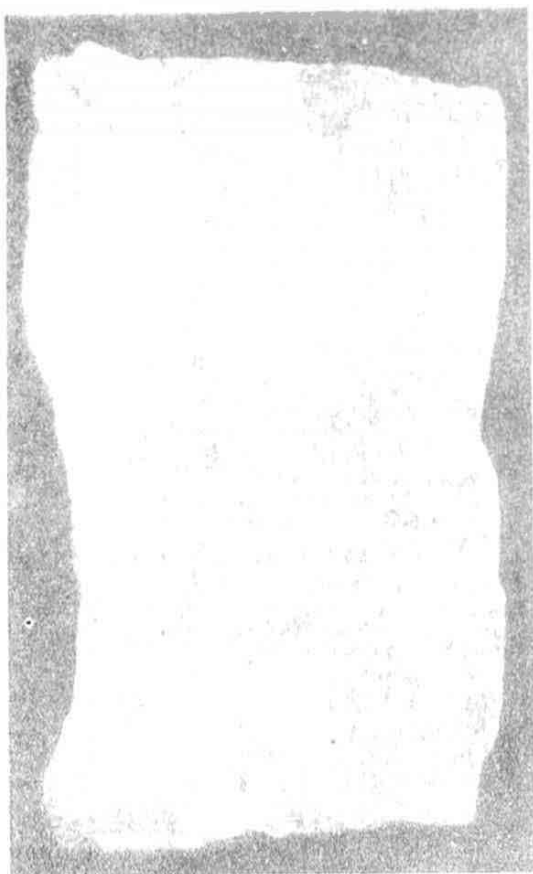

Εἰκ. 39 α.

Πλευρὰ α.

ΙΑΚΑΙΜ ΕΙ Ι<
οιμένοις ἐκ τῆς [ἐκ]δοσεως
κ[ατα]κερῆσθαι [μ]η[δε]ν ἢ εἰς τὰ
ἐργ[ο]λαβ[ι]α κατὰ τὸδε τὸ ψήφισμα
5 γ[ρα]φ[η]ν ἡ προταγ[η] ΠΡΟ ΗΙ
α[ν]τι[σ]τοι[χ]ο[ν] τι μετενεγκ[η]ν ἢ κατὰ
ποιήσ[η]μι τις τι παρὰ τὸδε τ[ὸ]
τε γραφ[η]ν ἢ προκ[η]ν ἀνερ[ο]
... ὀφει[λ]ετω τῇ πόλει δραχμ[α]ς ΧΧ
10 ... καὶ ἔστω πρὸς τοῦτο
... κ[α]θάρ[η] καὶ οἱ ΕΞΩΝΗΣΟΦ ...
... ατὰ τῇ πόλει παρακαλεῖ
νδρες καὶ εἰς τὰς ἐθ[ν]ο[ν]ας
λογισμὸν ἀποδοῦσαν
15 οιν πάντα ὁ δὲ ἐργολαβήσας
... ΝΡΑΝΤΕΛΗ ἀντι[σ]τοι[χ]ο[ν] τὰ ἔργα
ἀναγραφ[η]σάτω εἰς τὴν παραστάδα
ψήφισμα τὸδε καὶ τοὺς
... καὶ δόντας πατρ[ο]όθεν καὶ
20 ... ὀφει[λ]ετω ΝΑΛ ΚΑΙ ΕΥ ...
... ΑΤΑΤ ... ὁ πολ[ε]μαρχ[ος]
... ΩΝΚΛΕΙΕ ...
... ΛΕΙΑΝΓΟΙ



Πλευρά β.

Εἰκ. 39 β.

- ΟΝΕΩ . .
 Νουμήνιος Πομπύλου . .
 Πάπυλος Φιλώτου
 Παρμενίων Σιδώνιος Δ
- 5) Καλλισθένης Λυκόφρονος ΔΔΔ . Ι
 Θεόδοτος Ἀμύντου . .
 καὶ ὑπὲρ τοῦ ἀδελφοῦ ρ
 . . . ιος Μείδωνος . . .
 καὶ ὑπὲρ τοῦ υἱοῦ ρ
- 10) . . . τος Ἀντιμαχου Δ
 . . . οτος Σιμάλου
 καὶ ὑπὲρ τῶν υἱῶν ρ
 Καλλικράτης Ἐπικράτου
 καὶ ὑπὲρ τοῦ υἱοῦ ρ
- 15) Εὐτυχος Εὐθυμάχου Δ
 Θεύτιμος Σίμωνος Δ
 Νουμήνιος Ὀνησικράτου Δ
 Αἰσχίλῃνης Ἀγαθοκλεῦς
 καὶ ὑπὲρ τοῦ υἱοῦ Δ
- 20) . . . οσμος Χίωνος
 καὶ ὑπὲρ τοῦ υἱοῦ Δ
 . . . ΡΟΟ . .
- Καλλίστρατος . . .
 Διονύσιος Μένωνος Δ
 ἈΓ' ελῆς Παρμενίωνος
 καὶ ὑπὲρ τῶν υἱῶν ΔΔΔ
 . . τ. ν καὶ Στέφανος
 Στεφάνου ΔΔ
 Ἀστᾶς Θέρσου καὶ
 Ἀπολλόδοτος Βασιλείδου Δ
 Κηφισοδάμας Μικίωνος
 καὶ ὑπὲρ τῶν ἀδελφῶν Δ
 Διογένης Διογένου ΔΔ
 Μελιδίας Μητίκλου Δ
 Μελέδημος Πλάτωνος
 . . . οδάμας Ἀρίστωνος . .
 . . . ίας Νικομήδου
 . . μένης Ἀ . .

Κ. ΚΟΥΡΟΥΝΙΩΤΗΣ

ΣΦΡΑΓΙΣ ΤΗΣ ΝΕΑΣ ΜΟΝΗΣ ΤΗΣ ΧΙΟΥ

Ἡ ἐνταῦθα δημοσιευομένη εἰκὼν προέρχεται ἐξ ἐκμαγείου τῆς ἀπολεσθείσης χαλκῆς σφραγίδος τῆς Νέας Μονῆς τῆς Χίου, ὅπερ μοι παρεδόθη ὑπὸ Κ. Ἀμάντου πολὺν ἀργία, ὥστε δὲν ἦτο δυνατόν νὰ περιληφθῇ εἰς τὴν ἐν τῷ Παραρτήματι τοῦ παρόντος Δελτίου ἐργασίαν μου περὶ τῶν μνημείων τῆς Χίου.

Παρίστανται ἐκατέρωθεν Ναοῦ ἐν συμπλέγματι ἀνὰ τρία πρόσωπα ὁμοιομόρφως σχεδὸν ἐνδεδυμένα τούτων τὰ δεξιὰ φέρουσιν ἔνδυμα ἔχον πλατείας



Σφραγίς Νέας Μονῆς Χίου (.).

χειρίδας, ἐπώμιον καὶ λῶρον, τ' ἀριστερὰ δὲ ἄνευ χειρίδων ἔνδυμα, ἐπώμιον καὶ λῶρον διπλούμενον κατὰ τὴν ὁσφύν καὶ συγκρατούμενον διὰ τῆς ἀριστερᾶς χειρός· ὁ λῶρος εἰς ἀμφοτέρωθεν τὰ συμπλέγματα κοσμεῖται διὰ μικρῶν κόκκων εἰς σχῆμα ῥόδακος· αἱ κεφαλαὶ περιβάλλονται διὰ φωτοστεγάνου, φέρουσι δὲ στέμμα ἔχον τὸ σχῆμα σημερινῆς δεσποτικῆς μίτρας.

Λύο ἐκ τῶν προσώπων τούτων κρατοῦσι διὰ τῶν χειρῶν τῶν μεγαλοπρεπῇ Ναὸν ἔχοντα τέσσαρας τροῦλλους, ἐξ ὧν διακρίνεται διὰ τὸ μέγεθος ὁ εἰς τὸ βάθος παριστώμενος ὑψηλὸς τροῦλλος τοῦ κυρίως Ναοῦ. Τὴν πρόσο-

ψιν τῆς βασιζομένης Ἐκκλησίας κοσμεῖ μεγαλοπρεπῆς θύρα μετὰ τρυπάνου. Ἀνωθεν τοῦ Ναοῦ καὶ ἐν τῷ μέσῳ ἡμικυκλίου ζώνης παρίσταται ἡ Θεοτόκος βρεφοκρατοῦσα καὶ δεομένη, κάτωθεν δὲ τοῦ Ναοῦ εἰκονίζεται πλοῖον φέρον δύο ἰστούς καὶ κεκοσμημένον πλουσίως κατὰ τὴν πρόμνην. Τέλος ἄνωθεν τῶν προσώπων καὶ κάτωθεν τοῦ πλοίου ὑπάρχει ἡ ἐπιγραφή:

Οἱ κτήτορες τῆς Νέας Μονῆς Χίου

Ἡ σφραγίς διασφύζουσα τὴν εἰκόνα τῆς προσόψεως τοῦ καθολικοῦ τῆς Νέας Μονῆς, καὶ δυναμένη νὰ διευκρινήσῃ τὴν παράδοσιν περὶ τῶν κτιόρων ταύτης θὰ εἴχε μεγάλην ἀξίαν, ἂν δὲν ὑπῆρχον ἀμφιβολίαι περὶ τῆς γνησιότητός της¹.

Ἐξ ὧσων δυνάμεθα νὰ κρίνωμεν, παρίστανται τρεῖς αὐτοκράτορες δεξιὰ καὶ τρεῖς αὐτοκράτειραι ἀριστερὰ πιθανώτατα οἱ κτίτορες. Ὡς ἐκ τῆς μεταγενεστέρως μορφῆς τοῦ στέμματος καὶ τῆς ἐνδυμασίας, τοῦ σχήματος τοῦ πλοίου ὁμοιάζοντος μᾶλλον πρὸς φραγκικὴν γολέτταν, καὶ ἄλλων τινῶν τεκμηρίων δύναται νὰ ἀποδοθῇ ἡ εἰκὼν εἰς τοὺς μετὰ τὴν ἄλωσιν χρόνους, ἀλλὰ πρὸς ἀκριβῆ χρονολόγησιν ἀπαιτεῖται λεπτομερεσιτέρα πρὸς ἔρευνα.

Γ. Α. Σ.

¹ Ο Κανελλαῖος, οὗ ἰδιοκτησίᾳ ἡ τὸ αὐτὸν πολεηθῆσα εἰς τὸν Ἱω Λάμπρον ὑπ' αὐτοῦ ἡ σφραγίς ἐκρατήσιν ὡς λέγει, γέφυρον ἐκμαγίου καὶ φωτογραφίαν ταύτης, ἀλλ' ὅμως σύγκρισις τῆς φωτογραφίας πρὸς τὸ ἐκμαγίον καταδεικνύει σαφῶς τὴν ἀπαιτοῦν διαφορὰν!

ΠΕΡΙ ΤΟ ΧΑΡΟΠΕΙΟΝ ΤΗΣ ΚΟΡΩΝΕΙΑΣ

1. ΑΦΙΕΡΩΣΕΙΣ ΑΠΕΛΕΥΘΕΡΩΤΙΚΑΙ ΕΙΣ ΗΡΑΚΛΕΑ ΤΟΝ ΧΑΡΟΠΑ

Ἐν ἐρημικῷ βυζαντιάζοντι ἐκκλησιδίῳ τῆς Ἀγ. Παρασκευῆς, ἐκτισμένῳ ἀπὸ τῆς Τουρκοκρατίας μεταξὺ τῶν χωρίων Σουλῆναριον καὶ Κουτουμουλᾶ, ὑψηλὰ ἐπὶ τῆς βορείας κλιτύος τοῦ Τίλφουσιου καὶ ὄχι ὀλόκληρον ὥραν ΝΑ τῆς ἀρχαίας Κορωνείας, χρησιμεύει ὡς μέτωπον μεταξὺ τῶν δύο πυλίδων τοῦ ἱεροῦ βήματος μέγα τμήμα παραστάδος¹ ἀρχαίας λίθου ὑποχύανου, τοῦ γνοιστοῦ μαρμάρου «Γρανίτσας» ἢ «Λεβαδείας». τὰς δύο πλαγίας αὐτῆς πλευρὰς καλύπτουσιν ἄνωθεν ἕως κάτω αἱ ἐπόμεναι ἐπιγραφαὶ Α - Β, ὧν τὴν παρουσίαν οὔτε ἄλλος ἐρευνητὴς φαίνεται ἀντιληφθεὶς ἔνεκα καὶ τοῦ δυσμενοῦς φωτισμοῦ, ὅπισθεν ἐκ τῆς μικρᾶς εἰσόδου προσπίπτοντος, καὶ τῆς μικρότητος τῶν γραμμῶν, ἐκ περισσοῦ ἡμανρωμένων καὶ ὑπὸ λεπτὸν κονίαμα καὶ στρώμα καπνίας κηρίων καὶ ἐλαίων, οὔτε ἡμεῖς ἐκ πρώτης ὕψεως, ὅτε διηρευνῶμεν τὸν παρῑθόντα χειμῶνα τὰ πέριξ, ἀλλὰ μόνον ἐν δευτέρῳ ἐξετάσει, ἐπιμείναντες δηλ. καὶ καθαρίσαντες τὸν λίθον.

Ἐν τῷ δὲ Μουσείῳ Θηβῶν (ὑπ' ἀριθ. 1905 - 05^Β) εὐρίσκεται ἀπὸ τοῦ 1902 **παραστὰς ἐντελὼς ὁμοία** (πάρισος), ἐκ τοῦ αὐτοῦ λίθου, πλάτ. 0,49, πάχος 0,29 μ., ὕψους ὀλικοῦ (τριῶν ὀριζοντίως τεμαχίων) 1,47 μ. ἐλλιπὴς ἄνω καὶ κάτω, ἐπιγεγραμμένη ὡσαύτως τὰς δύο πλαγίας πλευρὰς, — ἐφ' ὅσον δὲν ἐπιλαμβάνει ἢ περὶ 0,10 μ. πάλιν ὅπισθεν ἑκατέρας ἐντομῇ τὴν Α (ἀριστ.) πλευρὴν ἔχει πάλιν βραχύνει ἔμπρὸς (καὶ τῶν στίχων ὅλων πλείονα γράμματα ἀποκόψει) ὑστέρῳ χρησιμοποίησις καὶ τοῦ λίθου τούτου ὡς **κατωφλίου**, ἐξ ἧς καὶ παρ' ἑκάτερον ἄκρον κοιλότητες πολλαπλαῖ (ὄλμοι). Ἡ πλευρὰ Γ εἶχεν ἀγκῶνα κάτω, μεταξὺ στίχ. 65 - 72 ἀκατάγραφον διὰ τοῦτο, ἀποξεσθέντα δὲ κατὰ τὴν δευτέραν χρῆσιν. Ἐν τῷ εὐρετηρίῳ σημειοῦται ὅτι ἡγοράσθη παρὰ τινος Θηβαίου καὶ νοεῖται σιωπηλῶς ὡς καὶ ἐν Θήβαις εὐρημένη· ἀλλ' ἀπολύτως πεπεισμένοι ὅτι ἀρχῆθην συνανῆχον² εἰς ἓν ἱερὸν μετὰ τῶν Α - Β, συνεχδίδομεν καὶ ταύτας κατὰ παραχώρησιν καὶ ἐν μέρει συνανήγνωσιν τοῦ φίλου προκατόχου ἡμῶν κ. Κεραμοπούλου.

¹ Ὑψος ὀλίγον ὑπὲρ τὸ 1,50 μ. — Τὸ κατω ἄκρον, ἐμπεπηγμένον ὑπὸ τὰ κατωφλία τῶν πυλῶν, ληγὼν εἰς ἔμβολον ἄγραφον ἐπὶ ὕψος 0,20 μ. Ἡ ὀριζοντία τομὴ (μὲ τὰς σιγήθεις δηλ. ἐφ' ἑκατέρας τῶν πλαγίων πλευρῶν πρὸς τὰ ὀπίσω ἐντομὰς τῶν παραστάδων) δεικνύει ὅτι καὶ ἀρχαιοθὲν ὁμοίαν ἐτέλει ὁ λίθος ὑπηρεσίαν· μόνον ἡ προσθία ἐπιφάνεια ἔχει ἐκκοπὴ ὑστερογενῶς ἐπὶ πλάτος 0,20 μ. ἀριστερά, λοιπὸν καὶ μέρος γεγραμμένον τῆς ἀριστερᾶς πλευρᾶς (Β), τρία ἕως πέντε γράμματα ἑκαστον στίχον, πρὸς χρησιμοποίησιν προφανῶς τοῦ λίθου ἀντὶ φλιαῶς. Ἡ προσθία ἐπιφάνεια, σήμερον ἄλλως καλυπτομένη ὑπὸ πυκνῶν πληγμάτων σφουριου (πρὸς ἐφαρμογὴν τῶν ἐπαλλήλων τοιχογραφικῶν κονιαμάτων), φαίνεται — ὅπου δὴποτε ἀπεσχίσαιμεν ταῦτα — ὅτι ἀρχαιοθὲν ἦτο ἀνεπίγραφος ἢ μᾶλλον ἐφθαρμένη.

² Ὁ λίθος θὰ μετεκομίσθη χάριν κέρδους εἰς Θήβας τεμαχισθεὶς ἰσῶς πρὸς εὐκολίαν τῆς μεταφορᾶς εἰς τρία.

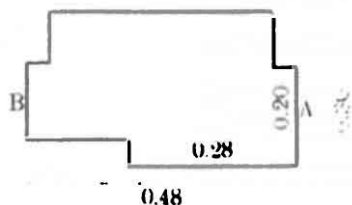

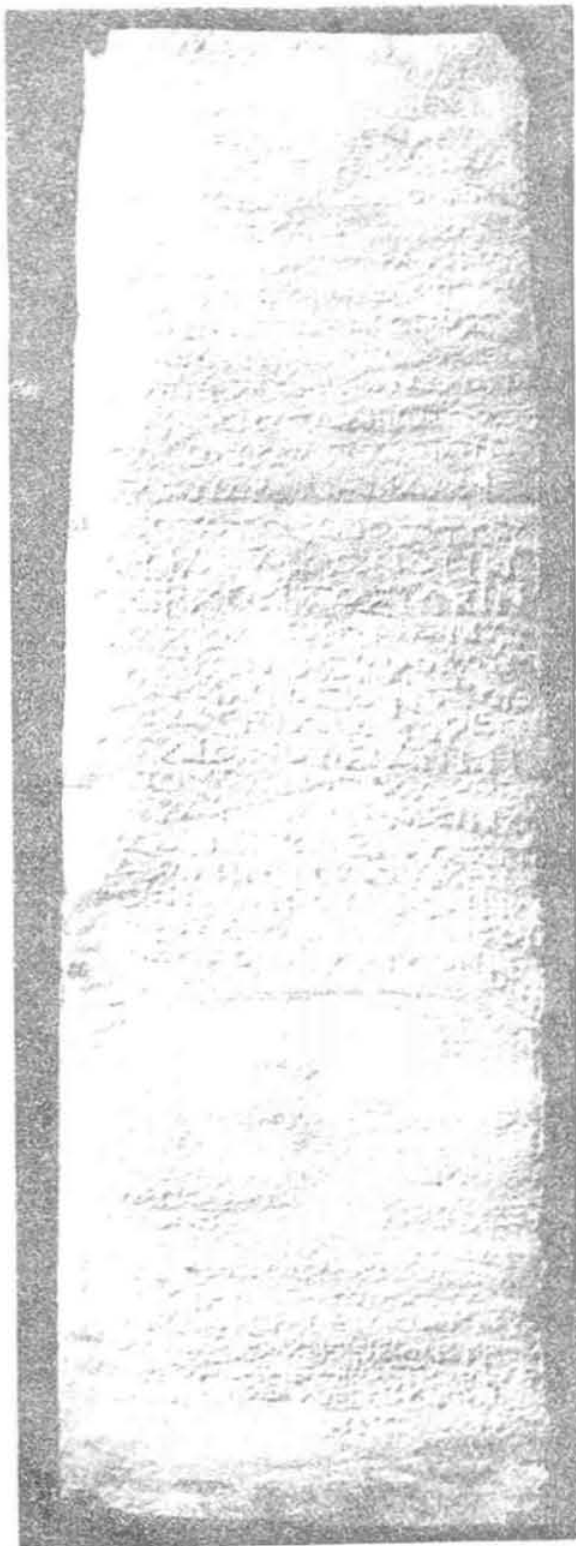

Εἰκ. 1. Ἐπιγραφῆς Α στ. 37 - 83.

Α

- α) [Μειδέ τις ἀντιποῖστ]ω (ἢ ἐφα-
 1 ψάστ]ω) [μειδὲ κατα-
 δο]υλιζάτω ἀλλ[υ
 μ]μειδενὶ Εὐάμερ[ο]ν
 μειδὲ τῶν Εὐαμέρω
 5 μειθὲν μειδοτίη [π-
 αρευρέσι μειδὲ τῷς
 κ]λαρονόμυς Εἰροδό-
 τ]ω· εἰ (δ)έ τις κα κατα-
 δ]ουλιῶδειτῃ Εὐάμ[ε-
 10 ρ]ον εἰ τῶν Εὐαμέρω,
 σουλείτω αὐτὸν ἅ
 ἰ]άρεια τῷ Χάροπος
 τ]ῷ Ἡρακλείος κῆ Βοι[ω-
 τ]ῶν ὁ βειλόμενος.
 15 Φίς]τορες Ὀνάσιμος [Ἀ-
 σῶ]πωνος, Ὀφέλαν[δ-
 ρος] Αὐτηνέτω, Ὀλιού-
 μ]πιχος Γλαυκίνω, Σω-
 κρ]άταις Κλίωνος.
 β') 20 Θιὸς τιούχα ἀγα-
 θ]ᾶ. Μνασιζένω ἄρ-
 χοντος μεινὸς
 Θιουῖω Ὀφέλειμος
 Νικίππω ἀντίθειτι
 25 τὰν Φιδίαν θαρά-
 πηναν Σούραν ἰα-
 ρὰν τῷ Ἡρακλῆ τῷ Χά-
 ροπι παρμείναςαν
 αὐσαυτῷ, ἅως κα
 30 δώσει, ἀνενκλείως·
 παρμεινάτω δὲ κῆ
 Φίλῳνι, ἔττε πᾶν κα
 γένειτῃ, Φετίων Φίκα-
 τι κῆ ἐνός· τὸν δὲ με-
 35 θ' οὕτω χρόνον λειτωρ-
 γ]ίτω Φίλῳνι τὰς θιουσί-
 α]ς πάσας κῆ Νικίππυ
 τ]ᾶ Ἀκρῆα· ἐρπέτω δὲ [κ]ῆ
 [τ]ᾶν <τὰν> ὁδὸν τὰν Βοιω-
 40 τ]ίαν ἐκάστω ἐνιαυτῷ

ΑΚΡΗΕΙΣ ΤΕ ΚΗ ΠΑΝΑΜΙ		Ἀκρηεῖς τε κῆ Παναμί-
ΕΙΣ ΤΑ ΝΟΜΙΔΔΟΜΕΝΑ		εἰς τὰ νομιδδόμενα
ΕΙΔΕΤΙΣ ΚΑΚΑΤΑΔΟΥ		εἰ δέ τις κα καταδου-
ΛΙΔΔΕΙΤΗ ΣΟΥΡΑΝΚΟΥ	45	45 λίδδειτῃ Σούραν, κοι-
ΡΙΑ ΕΣΤΩ ΔΙΑΡΕΙΑ ΤΩ		ρία ἔστω ἡ ἰάρεια τῶ Ἡ-
ΑΚΛΕΙΟΣ ΤΩ ΧΑΡΟΡΟΣ		ρακλείος τῶ Χάροπος (κ-
ΗΒΟΙΩ ΤΩ ΝΟΒΕΙΛΩΜΕ		η Βοιωτῶν ὁ βειλόμε-
ΝΟΣ ΦΙΣΤΟΡΕΣ ΑΝΔΡΩΝ		νος. Φίστορες ἄνδρων
ΜΗΝΑΣΙΠΠΩ ΝΙΚΙΠΡΟΣ		Μνασίππῳ, Νίκιπρος
ΠΟΛΙΟΥΚΡΑΤΙΟΣ ΘΙΩΝ	50	50 Πολιουκράτιος, Θίων
ΣΑΑΝΔΡΩ ΠΑΝΔΩΝ		Σαάνδρῳ, Πάνδων
Υ) ΘΙΟΖΟΤΩ ΘΙΟΣ ΤΟΥ		Υ) Θιοζότῳ. — Θιός τοῦ-
ΑΝΑΓΑΘΑΝ ΦΗΝ		χ)αν ἀγαθάν. Φην[ί-
ΟΑΡΧΟΝΤΟΣ ΜΕΙΝ		α]ο ἄρχοντος μαιν[ό-
ΟΜΟΛΩΙΩ ΠΑΝΔΩ	55	55 ς] Ὀμολωῖῳ Πάνδω-
ΔΙΩΝΟΣ ΚΗ ΟΛΟΥΜ		ν] Δίωνος κῆ Ὀλουμ-
ΧΑΜΙΝΙΟΣ ΑΝΤΙΘΕ		πίχα Μίνιος ἀντίθε[ν-
ΓΑΣΦΙΔΙΑΣ ΘΡΕΠ		τι] τὰς φιδίας θρεπ-
ΣΔΙΩΝΙΟΥ ΣΙΑΝΚΗ		τῆς Διωνιουσίαν κῆ
ΣΟΥΡΑΝΤΥ ΧΑΡΟΠΙ	60	60 Σούραν τῷ Χάροπι
ΗΡΑΚΛΙ ΠΑΡΜΕΙ		τῷ Ἡρακλῖ παρμει[νά-
ΣΑΝΕΝΚΛΕΙ ΤΩ ΣΡ		σας ἀνενκλείτως Π-
ΔΩΝΙΚΗ ΟΛΟΥΜ ΠΙΧ		άνδωνι κῆ Ὀλουμπίχ-
ΣΚΗΤΟ ΠΡΟΤΕΡΟΝ ΗΔ		η, ὥς κῆ τὸ πρότερον ἢ δ[ε
ΑΤΙΣ ΕΦΑΡΤΕΙΤΗΣΟΥ	65	65 κ]ὰ τις ἐφάρτειτῃ, σον-
ΙΕΝΒΟΙΩ ΤΩΝ ΤΟΝ ΒΕ		66 λει[μεν Βοιωτῶν τὸν βει-
ΙΟΥΣΤΙΟΥ ΧΑΝΑΓΑΘΑ		85 λόμενον κῆ τὰν ἰά-
ΑΦΙΣ ΑΑΟΑΡΧΟΝΤΟΣ		ρειαν τῷ Ἡρακλε-
ΕΙΝ ΑΑΛΑΚΟΜΕΝΙ		ῖος] Φίστορες Ἑρμ-
ΔΕΥΤΕΡΗ ΝΙΚΩΝ ΑΓΑΣΙ	70	70 ῆ]ος Καλλίπῳ, Μελίτων Φίλοκ-
ΠΑΡΘΕΝΑΝ ΤΑΝ ΦΙΔΙ		90 λειός, Ἀριστίων
ΘΕΡΑΡΗΝ ΑΝΑΝΤΙΘΕΙ		92 Ὀμολωῖχῳ, Πούρ-
ΑΡΑΝΕΙΜΕΝ ΤΥ ΧΑΡΟΠΙ		92 ρ]ιχος Τίμωνος.
ΥΗΡΑΚΛΕΙ ΠΑΡΜΕΙΝΑΣ		δ) 67 Θ]ιός τιούχαν ἀγαθάν
ΑΝΝΙΚΩΝΙΑΣ ΚΑΔΩΕΙ	75	75 Κ]αφισ[ί]αο ἄρχοντος
ΚΩΝΚΗ ΜΕΙ ΕΣΤΩ ΜΕΙ		μ[ε]ιν[ός] Ἀλακκομενί-
ΝΙ ΠΑΡΘΕΝΑ ΚΑΤΑΔΟΥ		70 ω] δευτέρῃ Νίκων Ἀγασί-
ΕΣΤΗ ΕΙΔΕ ΜΕΙΚΟΥΡΙΑ		αο] Παρθέναν τὰν φιδί-
ΣΤΩ ΔΙΑΡΕΙΑ ΣΟΥΛΩΣΑ		αν] θαράπηγαν ἀντίθει-
ΒΟΙΩ ΤΩ ΝΟΒΕΙΛΩΜΕΝΟΣ	80	80 τι ἦσαν εἶμεν τῷ Χάροπι
ΙΣΤΟΡΕΣ ΑΛΕΞΩΝΕΥΡΟ		τῷ Ἡρακλεῖ παρμεινάσ-
ΑΧΩ ΤΙΜΑΝΔΡΟΣ ΚΑΦΙΣ		75 αν Νίκωνι, ὡς κα δώσει
ΡΙΛΩΤΕΙΣ ΝΙΚΩΝΟΣ		Νίκων κῆ μ[ε]ι ἐξέστω μ[ε]-
ΙΕΝΟΝ ΚΗ ΤΑΝΙΑ	85	85 θε[ν]ι Παρθένα(ν;) καταδου-
ΑΝΤΩ ΗΡΑΚΛΕ		λίξεσσι· εἰ δέ μ[ε]ι, κοῦρία
ΦΙΣΤΟΡΕΣ ΕΡΜ		ἔ]στω ἡ ἰάρεια σονλῶσα
ΟΣ ΚΑΛΛΙΠΩ		80 κῆ] Βοιωτῶν ὁ βειλόμενος.
ΕΛΙΤΩΝ ΦΙΛΟΚ		Φίστορες Ἀλέων Εὐρο-
ΕΙΟΣ ΑΡΙΣΤΙΩΝ	90	90 η]άχῳ, Τίμανδρος Καφισο-
ΜΟΛΩΙ ΧΩΠΟΥΡ		φίλῳ, Γεῖσ
ΧΟΣ ΤΙΜΩΝΟΣ		84 [Φιλώτας:] Νίκωνος.

B

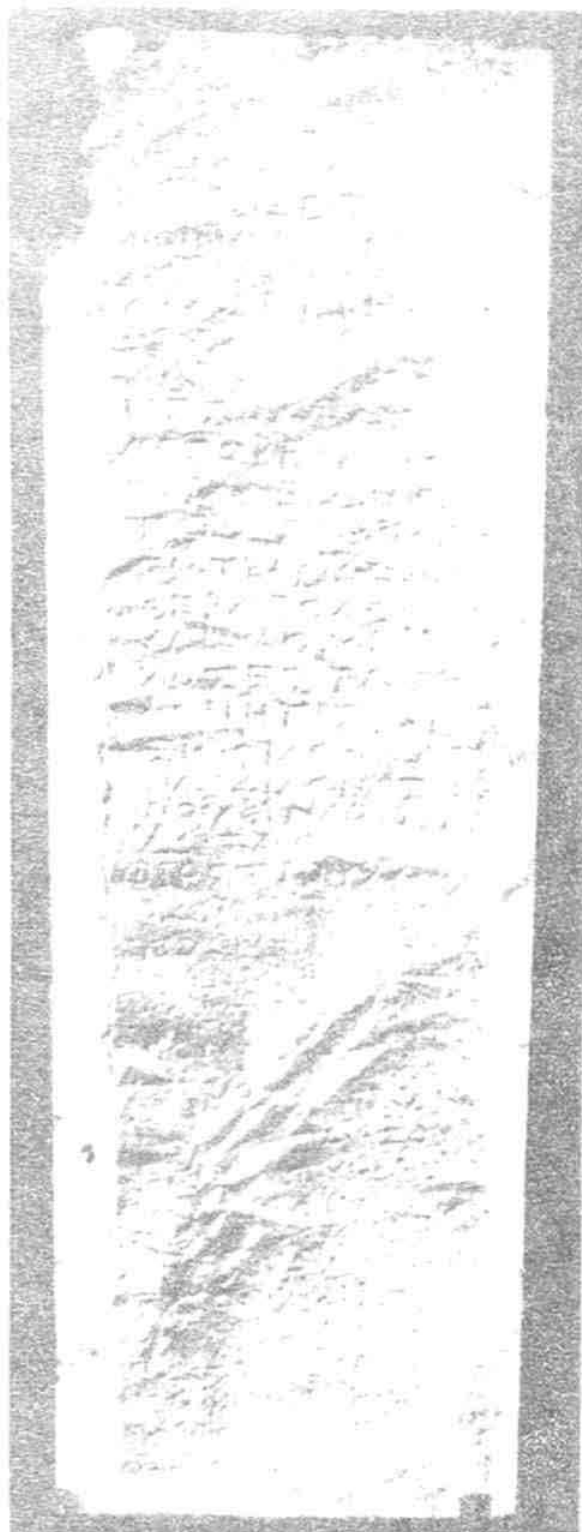

Εἰκ. 2. Ἐπιγραφή Β στ. 1-40
(ἐξ ἐκτυπου).

- ... [μεῖ ποθήκουσα μειδέ τῶν κλαρον-
 ε) 1 ὀμ]ων ... (τοῦ δεινός)
 μειθενί οὐ[δὲ κατα-
 δουλίξετη [Σω-
 τειρίδα οὐθ[ίς· εἰ]
 5 δὲ τίς κα κα[ταδον]-
 λίδδειτη, κ[οιυρία
 ἔστω ἅ τε ἱ[ά]ρ[ε]ια τῷ
 Χάροπος τῷ [Ἡρακλε-
 ῖος συνλῶσα [κῆ ἄλ-
 10 λος ὁ βειλόμε[νος
 Κορωνείων κ[ῆ] Βοιω-
 τῶν ὡς ἱαρᾶς [ιώσας
 Σωτειρίδος κ[ῆ] ἔλε-
 υ]θέρας· ὁ δὲ κα[ταδ-
 15 ο]υλιδδόμενος [ἔνο-
 χος ἔστω τῇ [ἱερο-
 φορίῃ· Φίστορες Ἄλε-
 ξίω(ν) Φιλώταο, Π[ουθί-
 νας Φύλωνος, Φ[ύλων
 20 Πουθίναο, Νί[κων Φι-
 λώταο.
 ε) Θιὸς τι οὐχ αν [ἄγα-
 θά ν· Μικούλω ἄ[ρχον-
 τος μεινὸς Ἄλ[αλκο-
 25 μενίω Φιλόξεν[ος Ἀσ-
 κλαπιόδωρω [κῆ Παρα-
 μόνα Ἀσκλαπι[οδώρω
 ἀντίθεντι τὰν [Φιδί-
 αν θεράπηναν [Ὀμολω-
 30 ῖδα κῆ τὰ ἐξ οὐ[τας
 πάντα τῷ Χάροπ[ι τῷ Ἡ-
 ρακ(λ)ῖ ἐ(λ)ειθερα [εἶμεν
 παραμείνασαν Π[αραμύ-
 νη, ἄως κα δώει, ἀν[εγκλεί-
 35 ιως· οὐδὲ ἀντιπ[οείοετη
 Ὀμολωῖδος οὐθίς ο[υδὲ
 καταδουλίξε[τη κα-
 τ' οὐθένα τρόπον· εἰ δὲ

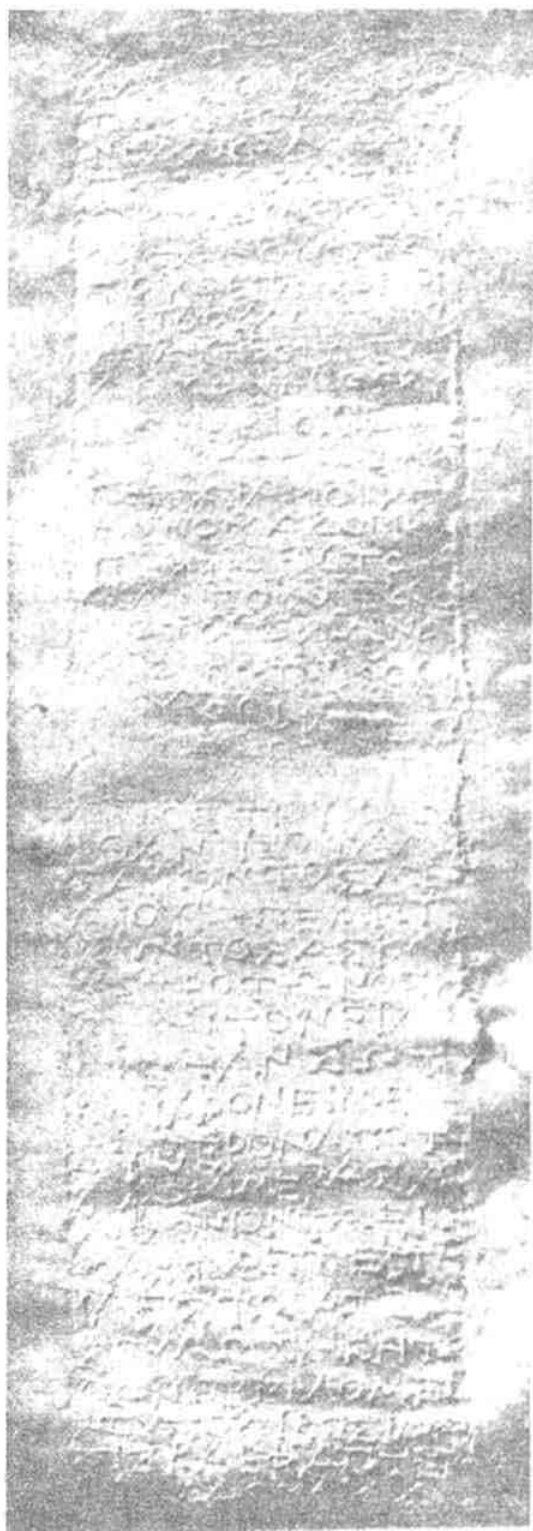

Εἰκ. 3. Ἐπιγραφή Β στ. 30·69
(ἐξ ἐκτύπου).

μεί, σουλείτων [α τε ἰά
 40 ρεια κῆ Βουωτῶν [ὁ βει-
 λόμενος· θρέ(ψ)[ι δὲ ὅ-
 μολωῖς Παραμύ-
 ναν κῆ, ἐπ(ί)κα τελεῖτα-
 σαι Παραμόνα, π[οείσι
 45 τὰ νομ(ι)δδόμεν[α
 πάντα· Εἰστορε[ς Φί-
 λων Πουθίναο, [Αιό- ἢ θιό-
 ζοτος Φύλωνος, [ὅ-
 λιούμπιχος [κῆ Εὐ-
 50 βωλος Φιλοξένω
 5) Θιός τιούχαν [ἀγα-
 θάν· Ποτάμωνο-
 ς ἄρχοντος μεῖνός
 Θιουῖω πέμπτη φθιν-
 55 ιούντος Ἀσκληπίω
 ν Στρότωνος ἀντί-
 θειτι τὸν Εἰδιον Ε-
 εικέταν Σωτ[ειρίδ-
 αν ἱερὸν εἶπεν [κῆ ἐλ-
 60 εἴθερον ἀπὸ τ[ᾶσδε
 τὰς ἀμέρας ἀνέπ-
 αφον ἰόντα· εἰ δ[ε τις
 κα ἐφάπτεται, κουρ-
 ῖα ἔστω ἥ τε ἰά[ρεια
 65 σουλῶσα κῆ τῶν ἄλ-
 λων ὁ βειλόμενος
 ἀ]νουπόδικος ἰών· [εἰ δὲ
 τίς κα ἐφάπτεται εἰ
 καταδουλίδδε[ιται, ἀ-
 70 ποτείσι Σωτειρίδ[α ἀο-
 γυρίω ἀττικῷ δε[ραχμά-
 ς χιλίας· Εἰστορες
 Εὐβωλος Φιλοξένω,
 Πουθόδωρος Στ[ρότω-
 75 νος, Ἐρμιων Μν[άσω
 νος, Ἀγαθοκλ[ῆς Ἐ-
 μπέδωνος

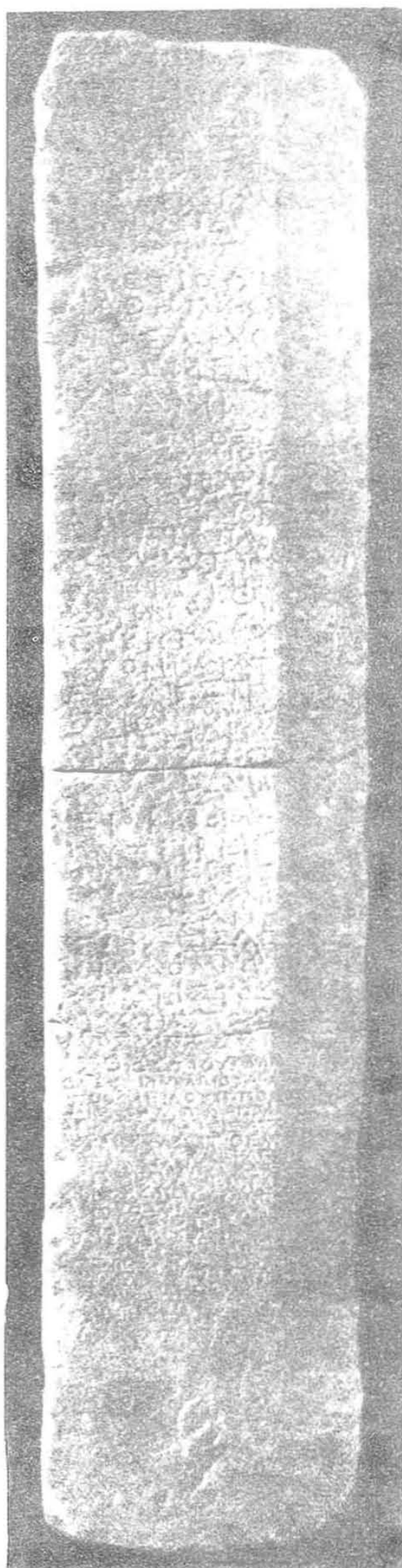

Εἰκ. 4. Ἐπιγρ. Χαροπική Γ (ἐν Θήβαις).

Γ

η')

[παρμεΐναντα . . . κῆ
...], ἔ[ττε κα ζώ-
ωνθι, ἀνενκλε-
ί]τως, εἶμεν ἐ-
λειθερον· ε(ῖ) δέ
τις καταδου-

5 λόδει[τ]η Προσι(ά-
τει)ρον, προειστάσ-
τω ἅ ἰάρεια.

[δραχμὰ]Σ ΕΚΑΤΟΝ

ΕΚΑΣΤΩΜΕΙΝΟΣ

θ')

10 Θι]ὸς τιούχη
ἁγ]αθή. Πασί-
ωνος ἄρχο-
ντος μιν-
ὸς Παμβοι-

15 ω]τίω Πρόξε-
ν]ος Καλλικρί-
τω ἀντίθει-
τι τὸν Φίδιον
Φ]εικέταν Ἄ-

20 γλάθωνα τῷ Χ-
ἄ]ροπι τῷ Ἡρ-
α]κλῖ ἱερὸν εἶ-
μεν κῆ ἐλει-
θερον· ο(ῦ) κατ-

25 α]δουλίξετη
δ]ὲ Ἀγάθωνα ο-
ὔδ]είς· εἰ δὲ με-
ί], κουρία ἔστ-
ω σουλῶσα ἅ ἰά-

30 ρεια κῆ Βοιωτ-
ῶν τεὶ βειλ-
όμεναι· Φίς-
τορες Ὀνάοι-
μος Λέξωνο-

35 ς, Σωκλεῖς Λε-
υ]κίδαο, Μνά-
σ]ων Ἀριστοδ-
ᾶ]μω, Ἀριστοδ-
ᾶ]μος Μνάσων-



Εἰκ. 5. Τῆς αὐτῆς Γ στ. 1-20
(ἐξ ἐκτύπου).

- 40 ος. Θιός τιούχα ἀγ-
α]θα' Ἀστιουκλείος ἀρχ-
οντος μινός Ἰπποδ-
ρομίου Λαμών Ἀπολ-
ο]δώρω κῆ Μνασίς Ἀπο-
45 λο]δώρω ἀντίθεν.
τι] τάν (Φ)ιδίαν θεράπ-
ην]αν Ἑρμασαν τῷ Χαρ-
οπι] τῷ Ἡρακλεῖ εἰερά-
ν εἰ]μεν κῆ ελευθέραν π-
50 αρα]μείναςαν Λάμω-
νι κ]ῆ Μνασίδι ποιούσα]ν
Ἑρμ]αίαν πᾶν τὸ ἐπιτιτα-
ομε]νον. Ἐπι δέ κα τελευτ-
άσει] Λάμων κῆ Μνασίς, α-
55 πί]μεν Ἑρμαίαν μεί πο-
θί]κουσαν μεθενὶ μηθέν.
Εἰ δ]έ κά τις καταδουλίζη
τη, κ]ουρία εστω ᾧ τε ἱέρει-
α τῷ] Χάροπος τῷ Ἡρακλέ-
60 ος κῆ] ἄλλος α βωλόμενος Βο-
ιωτ]ῶν ἀνυπευθυνος ὢν
κῆ] ἀδάμιος ὁ δὲ καταδο-
υλι]ζόμενος ενοχος εσ-
τω τῇ ἱερ]οσουλίᾳ.
65 Φίστορες Καλλι-
π]πος Κ]αλλ-
ικ]λίδ[ου], Αλε-
ξ]ίω]ν Φ]ιλώτ-
ου, Ἐπ[ι] χάρ-
70 εις Κ αρισ-
οἰδῶ ου,
Ἀ]ρι στογεί-
των Θί]ωνος
Θ]εωρῶν Φί[στορας:]

ΣΗΜ. Ἀρχὴ πιθανώτατά ποτε τῆς παρούσης ὑπάρχουσα φαίνεται — καὶ ἐκ τῆς ὁμοιοτητος (τοῦ C ἰδία) καὶ τοῦ ἀριθμοῦ τῶν γραμμάτων ἐν ἑκάστῳ στίχῳ, ἀλλ' ἰδία ἐκ τῆς ταυτότητος τοῦ ἀπελευθερωμέ-
νου — ἢ ἐν BCH 1898, 271 ἐπιγραφὴ (ἐκ Μαμουῦρας, ἡμίσειαν μόλις ὥραν ΒΑ τῆς Κορινθίας), ἀφαντος αὐτῶ-
ς ἤδη, ἣν μεταγράφομεν διὰ τοῦτο ἐνταῦθα, ἀφοῦ καὶ τινὰ ἄλλως φαίνονται ἀναγνωστέα, ἀπὸ στ. 3 τῆς
κυρίας αρχῆς (προηγούμενα μάρτυρες προτεταγμένης ἀπελευθερώσεως, ὅν ὁ στ. 2 πιθανῶς Νε]υμείν(ι)ος]

- η * Θιός τιούχα α
γαθὴ Ἀριστοδαι-
5 μω ἀρχοντο-
ς μινός Προσ-
τατειρίω ἐνδε-
κάτη Ἀγαθοκλ-
εἰ(ο)ς ἀντίθειτι
10 τὸν Φίδ(ι)ον θερά-
τὸν Προστάτει-
[ρον τῷ Χάρω]π-
[ι τῷ Ἡρακλ(ῆ) π]αρα-
μείναντα (αὔσαντῷ κῆ τῇ γουνηκί . . .)]

Ὁ **γραφικός χαρακτήρ** ποικίλλει κατὰ τὰς διαφοροχρόνους προφανῶς ἀναγραφάς, ἐν ὧν εἰς 13 ἀνερχομένης (**ἐπὶ διαφόρων ἐπωνύμων**), τὰς ἑξῆς· α') πλευρᾶς Α 1-19· β') Α 20-52· γ') Α 52-66 καὶ 85-92· δ') Α 67-84· ε') πλευρᾶς Β 1-21· ζ') Β 22-50· ζ') Β 51-82· η') Γ 1-7· θ') Γ 10-40· ι') Γ 40-73· ια') Δ 1-14· ιβ') Δ 15-19 καὶ ιγ') τὸ ὑπόλοιπον ἐπὶ τῆς Δ πλ. (στιχ. 1-27), Ἄλλ' οὐδὲ ἀντιστοιχεῖ πάντοτε ὁ χαρακτήρ πρὸς τὴν ἐπάλληλον τάξιν ἥδη ἐκ τῆς εἰκ. 1 σαφές ὅτι ἡ ζ' = Β 22-50 ἔχει πολὺ νεωτερικώτερα σχήματα γραμμάτων ὅχι μόνον τῆς προηγουμένης ἀλλὰ καὶ τῶν ἐπομένων ὁμοπλεύρων καὶ ὅλως ἀπαισῶν, ἥτοι Α. λ. Ε. C καὶ C, δις καὶ η (στιχ. 35, 46 ἄλλως μόνον ἐν Γ 1 ἀπαντῶν) ἀντὶ τῶν ἐν ταῖς ἄλλαις σχεδὸν ὅλαις Α ἢ Α. λ (σπανίως Α λ. Ε. Σ. Ν. ἔχει ἔτι τὰ ο μικρότερα καὶ ὑψηλὰ κείμενα, τὰ δὲ Τ τούναντίον καταβαίνοντα καὶ ὑπὸ τὰς γραμμάς. Ὡσαύτως αἱ η' - θ' (Γ ἀρχῇ - στίχ. 40) ἔχουσι μορφὰς γραμμάτων νεοφανεῖς, ἀλλ' ἅμα καὶ ζωηρῶς ἐνθυμιζούσας τὴν ἐπισεσυσμένην γραφὴν τῶν χειρογράφων (ἰδίᾳ ἐν τῇ τάσει πρὸς καμπυλώσεις π. χ. C. [C] = Π. C = Η. Υ = Υ κλπ.), ἔτι δὲ τὴν μόνην βραχυγραφίαν στ. 5-6 ΠΡΟCΤΙΡΟΝ = Προστ(άτει)ρον. Ἡ δὲ πλ. Γ' σφύουσα ἔτι δύο ἄλλοτερίους αὐτῆς προδήλως στίχους (8-9) ἐκ παλαιότερας ἀπεξεσμένης ἐπιγραφῆς δεικνύει ὅτι πιθανώτατα καὶ ἡ ζ' ὁμοίως ἔχει ὑστερογενῶς ἐπεντεθῇ ἄποξέσασα προϋπάρχουσαν. Ἀλλὰ καὶ τῶν ἐν πλ. Α ἢ δ' (στ. 67-84) ἔχει ὅχι μόνον ἀνωμαλιώτερα καὶ ἀσχημώτερα, ἀλλὰ καὶ ὀλίγον νεωτερικώτερα σχήματα γραμμάτων ἢ ἡ γ', ἐνῶ ἡ τελευταία ἔχει καταφανῶς γραφὴ μετὰ τὴν δ' (ἣν προϋποθέτει) ἐν μέρει ἐν τῷ ὑπὲρ ταύτην κενῷ (στ. 52-66) καὶ ἐν μέρει μετ' αὐτὴν εἰς τὸ τέλος (στιχ. 85-92) ὥστε ἐνταῦθα πρόκειται εἰκαία ἐκλογὴ τοῦ χώρου, ὅχι ἀκριβῶς κατὰ σεμνὰ ἐπιγραφόντων, ἀλλ' ἅμα καὶ χαρακτήρ γραφῆς ὅχι αὐστηρῶς ἀντίστοιχος πρὸς τοὺς χρόνους².

Τὸ κείμενον ἀποκαθίσταται καὶ κατὰ τὰς μικρὰς φθορὰς εὐκόλως· ἐν Α 38-39 δεχόμεθα μᾶλλον διτογραφίαν [κ]Η|[τ]ὰν τὰν δδόν ἢ τὸ ἄλλως οἰχί πρωτοφανὲς [δ]Π|[αν τὰν δδόν, ἔνεκα κυρίως τῆς ἐπαισθητῆς χρείας τοῦ καί³.

Ἐν Β 16 συμπληροῦντες [λερο]φορίη δεχόμεθα τοῦτο συνώνυμον πρὸς τὸ *λεροσυλία* κατὰ τὸ ἐν ἐπιγραφῇ τῆς Λύμης (συγχρόνῳ περίπτῳ) BCH 1878, 98

² Ἡ ἐκ νέου τιθῇ, ὡς ἡ BCH 1896, 168 ἐκκοπεῖται ἀνάθεσις.

³ Καὶ ἀνάλογος πρὸς τοὺς ἐκαστοτε χαρακτας, μᾶλλον ἢ ἦτον ἀπαιδευτους· πρὸλ. ἀνορθογραφίας καὶ ἀβλεψίας Γ 5. 24. 27. 52, πιθανῶς καὶ 46 ΕΙΔΙΑΝ ἀντὶ ΕΙΔ. καὶ 47 ΕΡΜΑΕΑΝ ἀντὶ ΙΑΝ (ἀν καὶ τοῦτο δύναιται καὶ νῦν θεωρηθῇ βοιωτικὸς ἀρχαϊσμός) καὶ Β 16.

⁴ Ἐν Β 48 ὁ χαρακτήρ ἔχει διορθώσει ὑπερτονικωδευμένην αὐτοῦ προσθέτας τὸ ΚΑ μικρὸν ὑπερτονικόν. ἀλλ' ὅχι καὶ τὸ Ι τοῦ ἐπί.

ιεροφωρεῖν, ἂν καὶ ἀσφαλὲς *φο* βλέπομεν ἐν τῇ ἡμετέρᾳ¹. — Τὰ ἐν Β 41 *θρέψ[Ι]* καὶ ἰδίᾳ 43 *π[οείσΙ]* επιτρέπει μόνον ὁ χώρος· πρὸ βλ. ἀποτεῖς I αὐτ. 70. — Ἐν Β 54 ὄντος *α* ἅπαξ *ἀσφλοῦς* τοῦ ἐν 55 *ιουντος* — ἐκτός εἰς τὸ Υ παραδρομὴ ἀντὶ *ἀπ[-έξ]ιόντος*· ἀνετώτερον μὲν θὰ ἐχώρει τὸ *[ἀνί]ουντος* — σχηματισμός διημ. αἰολικός, ὅχι ἀφάνταστος, ἀμεταβάτου σημασίας, κατὰ τὸ Κῶον «μηνὺς ἀνομένου», — ἀλλὰ δὲν αποκλείεται καὶ πιθανώτερον εἶναι αὐτὸ τὸ συμπληρωθὲν *[φθιν]ιούντος*, τύπος ἀρχαῖος μᾶλλον βοιωτικὸς ἢ βοιωτιάζων, τὸ πρῶτον ἐμφανιζόμενος ἐνταῦθα. — Ἐν Β 30 κεῖται ἐκ πρώτης χειρὸς *ἐξ ου[τας]*, παραδιωρθωμένον ὅμως εἰς *αυ[τάς]*².

Γ 1. Εἰκάζομεν *ε[ττε κα]*, τὸ βοιωτικὸν γνωστὸν ἀντίστοιχον τοῦ λοκρικοῦ *εντε*, τοῦ ἄττικου *εστ'* ἂν κλπ., ἀφοῦ κεῖται καὶ Α 32³. Ἐν Γ 5 δὲν μετεγράψαμεν εἰς καταδουλ(ιδδ)ειτὴ τὸ ἀνύπαρχτον βέβαιον ἐν τῇ λαλουμένῃ τέρας — *λόδειτῃ*, ὡς προσελθὼν ἐκ τοῦ ἤδη κοινοῦ καὶ οἰκειότερου, φαίνεται, τῷ χαράκτῃ *καταδουλοῖ*, ὃ καὶ εἶχεν ἀρχίσει νὰ γράφῃ, ὅτ' ἐπέστησε τὴν προσοχὴν (γράψας ἤδη τὸ ο) εἰς τὸ ἐν τῷ χειρογράφῳ αὐτοῦ *ιδδειτῃ*. — Γ 64 ἀσφαλὲς ἐκ τῶν ἄνω ἄκρων τῶν ἀπεξεσμένων γραμμῶν τὸ *ιεροσουλίη*, βλέπομεν τελευταῖον ἐφιστῶντες ὁξυτέραν προσοχὴν εἰς τὰ ἴχνη.

Δ ια' 12 συνεπληρώσαμεν Πούρριχος [Τίμωνος] κατὰ τὸν Α 92 ἐ., ὡς καὶ ἐν Α 84 [Φιλώτας] Νίκωνος κατὰ τὸν Β 20 ἐ., ἀμφότερα πιθανὰ ἀπλῶς· ἀλλὰ ([Ἀγασίας] Νίκωνος κατὰ τὸν Α 70) αποκλείεται ὡς μάρτυς συγγενῆς). — Τέλος Δ ιγ' 9 ἴσως πιθανωτέρα ἐκ τοῦ χώρου ἢ «αἰτωλική» δοτικὴ τετελευταόντης, εἰσηγμένη δὲ καὶ εἰς τὴν Βοιωτίαν· πρὸ βλ. IG VII 2383, 15 *χρεῖαν ἐχόντης* (Χορσιῶν) καὶ REGr. 1912, 71, 5-6 *ἰαόντης* καὶ μεταφερόντης (Τανάγρας), ἥγυς (= αἶξιν) IG VII 3171, 39 (Ὀρχομενοῦ).

¹ Ὡς νομισθὲν ἐκ τοῦ *ἄγειν* καὶ *φέρειν* τὰ ἱερά· ἂν μὴ, τὸ ἀπλούστερον, ἀποδοτέον εἰς ἀδελφίαν τοῦ χαρακτοῦ *[δουλο]φορία*, ἀντὶ τῶν γνωστῶν *δουλαγωγία* (π. χ. IG IX¹, 39, 9 καὶ 42, 13) καὶ *ουλαγωγεῖν - εἶσθαι*, κυκλουμένων μέχρι καὶ τῶν Βασιλικῶν (XL VII, 18-19, 23, 27, 30) δυσκολώτερον θὰ ἐξηγεῖτο ἐξ ὁμοίας φράσεως. Ἐνθυμούμενοι τὴν ἐν δελφικῇ ἐπιγραφῇ SGD 1938, 21 υποχρεῖσθαι τοῦ ἀπελευθερωμένου *φοροφορεῖν* τῷ δεσπότη, καὶ τὰς ὁμοίας ἐν Λεβαδείᾳ IG VII 3083, 15 (*εἶσι φόρον* κλπ.), ἐν Χαιρωνείᾳ (αὐτ. 3376) *ἐξενεγκάτω τὸν εἶνον*, τὸν ἀνειλημμένον δηλ. ὑπὸ τοῦ δεσπότη· μέχρι ἀποπληρωμῆς. ἐν Δελφοῖς SGD 11731 *τὰς συμβολὰς ἐν τὰς φυλάς διδοῦς*, καὶ ἄλλας *φορὰς* καὶ *καταβολὰς*, περὶ ὧν Calderini *la manomissione in Grecia* 288 ἐ., εἶχομεν τὸ πρῶτον εἰκάσει *[φορο]φορή*, ὑποθέτοντες ὅτι εἰς τὴν ὑποχρεῖσθαι ταύτην (φοροφορεῖν), *μνημονευομένην ἐν τῇ ἐλλειπουσῇ ἀρχῇ τῆς ἐπιγραφῆς*, υποκαθίσταται οὕτως ὁ ἀναδοιῶν· ἀλλὰ πλὴν τοῦ ἀπιθάνου τῆς σημασίας (*ενοχος* — *υπόχρεως*) ὁμολογοῦμεν ὅτι θὰ ἦτο καὶ ἀντιπαρῆς ἢ ποινή, μᾶλλον οὐδὲ ποινή.

² Paton-Hicks: Inscr. ἀριθ. 37, 60 καὶ 39.

³ Ἀλλὰ πρὸ βλ. Α 35 τὸν μεθ' *Οὔτα* χρόνον καὶ de Ridder BCH 1895, 160.

⁴ Τὸ μονήρες *ἔττε* καὶ IG VII 3054, 7, συμπληρωμένον μετὰ τὸ ἄττικόν *ἔν*, Buttenwieser: Indog Forsch. τόμ. 28 σ. 39.

Ὁ *γλωσσικὸς τύπος*, ἱκανῶς ἐν ἀπάσαις ὁμοιόμορφος, εἶναι ἡ (ὕστερα) βοιωτικὴ διάλεκτος, ἣν ἐγνωρίζομεν κατὰ τοὺς μακεδονικοὺς χρόνους λαλουμένην, σχεδὸν ἀμιγῆς, ἀφ' ἧς κυρίως παρεκκλίνει (τὰς πλείστας ἐπιδράσεις τῆς Κοινῆς ἐμφανίζουσα) ἡ πλευρὰ Γ, χωρὶς ὅμως νὰ κατισχύῃ μηδ' ἐν ταύτῃ ὅλως ἡ Κοινὴ. Σημειοῦμεν συνολικῶς τὰ χαρακτηριστικώτερα φαινόμενα καὶ ἰδίᾳ τὰς παρεκκλίσεις: 1) Τὸ ἀρκτικὸν F διατηρεῖται ἐν ἀπάσαις καὶ ταῖς ὑστάταις ε'-ς καὶ *η'-θ'* (B-Γ), ἐν τοῖς *Φίδιος*, *Φεικέτας*, *Φέτος* (ἄπαξ A 33), *Φίστορες*, ἀλλ' ὄχι πλέον ἐν τῷ *Ἀστιουκλεῖς* (Γ 41), ἐνῶ IG VII 3180 *Φαστιούλlei* κλπ. καὶ *πρόΦαστις* μάλιστα REG XII 69 στ. 7.

2) Ἡ πασίγνωστος καὶ ἀπὸ μακροῦ ἐν Βοιωτίᾳ συντετελεσμένη μονοφθογία τῶν διφθόγγων *ει, αι, οι*, προφερομένων καὶ γραφομένων *ι, η, υ*, ἐπίσης διήκει δι' ἀπασῶν: οὐθίς, *παρευρέσι* (δοτ.) *ἐπί κα* (=ἐπειδάν), *ἀποτείσι* B 70 κλπ.¹ — *κή, γένειτη*, *Αὐτήνετος*, *ῆ* (=αἰ, εἰ) A 64. *Διγ'* 16, καθ' ἣ φυσικὰ καὶ πᾶσαι αἱ τοπικαὶ τῶν πρωτοκλίτων καὶ δευτεροκλίτων τῇ Παραμόνῃ B 39, τῇ [ἱερο]-φωρίῃ B 17, τῇ ἱερ[οσου]λίῃ Γ 64 κλπ. (πλὴν μόνου ἴσως τοῦ *Διβ'* 2 *Ἀρμοδία*, ἐὰν μὴ καὶ τοῦτο ὄνομα. [κῆ ἄ γουνά] A.), τῷ *Ἡρ.* τῷ *Χάροπι*, ἄλλυ, *αὔσαντῷ* A 29, *τῆς κλαρονόμυς* A 6-7 κλπ. Ἀλλὰ τὸ ἐκ τοῦ *οι* προελθὼν *υ* τοῦτο ἔχει χωρήσει προδήλως ἐν τῇ προφορᾷ πολὺ πλησίον τοῦ *ι* κλειστοῦ², διὸ καὶ ἐνίστε (*σπανίως*) παρίσταται διὰ τοῦ *ει*: *Ἀκρήεις* καὶ *Παναμίεις* A 41, *τεῖ* βειλόμεναι (=τοῖ) Γ 30-31, ὡς δηλ. τὰ ἐν ὑστάταις βοιωτικαῖς ἐπιγραφαῖς ἤδη ἐγνωσμένα δείγματα τελείου «ῖωτακισμοῦ», π. χ. VII 3180-81 *τεῖ* Δι — *τεῖ* Βασιλεῖ· πιθανῶς δι' *ει* ἐκφέρεται παντοῦ μόνον τὸ *Φεικέτας*³, τοῦναντίον ὅμως Βοιωτὸς ἀπανταχοῦ κατὰ τὴν γνωστὴν ἐξαίρεσιν. — Ἀντιστρόφως τὸ διγράμματον ἀλλ' ἀσφαλῶς μονόφθογον *ει* παριστᾷ καὶ ἐνταῦθα τὰ ἀρχῆθεν *ε* καὶ *ει* (καὶ τὰ ἐκ συναιρέσεως καὶ ΑΕ): *μεῖ*, *μεθίς* (μόνον Γ 56 καὶ *μηθὲν* καὶ *μειθενί*) *Σωτειρίς*, *Σωκράτεις*, *ἀνέγκλειτος*, *παρμείνας* κανονικῶς, ὑποτακτ. *δώει*, *ἐφάπτειτη* κλπ. (πλὴν Γ 57 *καταδουλίζη[τη]*). Ὁφέλεις A 23⁴ — ἀλλ' ὁμαλῶς ποθίτω, ὡς γνωστὸν ἐκ τοῦ *ἔκω*, ὅχι τοῦ *ἦκω*· τὸ *ει* παριστᾷ ἤδη καὶ τὸν ἀπλοῦν φθόγγον *ι*, ἀλλὰ μόνον ἐν τῇ Γ: *προειστιάσθω* Γ 5, *εἰερὰν* 48, *εἰδία* 46 (ἔστω καὶ παρεκ-

¹ Ἀλλὰ τὸ *Φίκατι* A 38 πανδῶριον — καὶ ἀρχικόν. Solmsen; Laut - u. Verslehre 252

² Πρὸς τὴν (χαρακτηριστικὴν μέσης τινὸς προφορᾶς) ἀστάθειαν ἐν βοιωτικῷ ψηφίσματι (I^{ος} αἰῶνος π. Χ.) τῆς πρὸς Μαιάνδρῳ Μαγνησίας Inschr. ἀριθ. 25. 6 τὰν ἐκ προγόνων ὑκειότατα, ἀλλὰ στίχ. 17 τὰν ἐκ υἱειότατα (τὸ F παραλείπει ὡς ἄγνωστον αὐτῷ ὁ ἐγχώριος, φαίνεται, χαράκτης).

³ Ἐκ τοῦ ἀρχαιοτέρου *Φεικέτας*, ὁ π. χ. ἐν Ὁρχομενῷ κανονικῶς οὕτω VII 3198-3201· πρὸς *Φεικέτας* ἐπλάσις καὶ τὸ κομικὸν μάλιστα *διΦύκεις* 1719. 9. φυλάττον τὸν πάτριον μετὰ τοῦ F τύπον ὁμοῦ μετὰ τῆς ἐκ τῆς Κοινῆς ἐκθλίψεως (=διοικ.). ἐνθυμίζον δὲ τὰ νέα καὶ ἄλλως ἔχοντα *δικονῶ*-ιά, Ἀθηνᾶς KH¹ 104.

⁴ Ἡρμηνευμένον πάλαι ἐκ τοῦ *-ημος -ημα* (ἃ καὶ αὐτὰ ὡς ὀνόματα κύρια· Ὁφέλιμος Θηβαῖος, Arl. 4· ἐπιγραφῇ, Ὁφέλημα γυνὴ ἐκ Κορωνείας VII 2999)· ἰδὲ νῦν ἀντὶ ἄλλων Ritsch; Gram. d. Delph. Inschr. 62.2.

δοχή τυχόν χειρογράφου Ειδία). Οὕτω και τὸ διαζευκτικὸν *ἢ* εἶναι *εἰ* A 10, παραλλήλως τῷ ὑποθετ. *εἰ* (ὅπερ εχει ἤδη παντοῦ εἰσαχθῆ ἐκ τῆς Κοινῆς πλὴν τῶν εἰρημένων A 64 καὶ Δ ιγ' 16). Ἐνω ὁμως *Εἰ*ρόδοτος A 7 Δ ιγ' 4 ὁμαλως, ὁ Ἡρακλῆς αὐτὸς ἔχει παντοῦ τὸ ἼΙ (*ἐπικὸν* Meister: gr. Dial. I 219)¹. Παρὰ τὰ ὁμαλὰ (ἐκ τῶν εἰς -άω) σουλεῖμεν καὶ σουλείτω εχομεν ἄπαξ καὶ σουλείτων (ασφαλῆς B 39, κατὰ τὰ εἰς -έω:) ἀντὶ τοῦ συνήθους βοιωτ. σουλῶνθω. 3) Ἀντὶ τοῦ μονοφθόγγου φυσικὰ *ου*, τοῦ δεικνύοντος πασιγνώστως τὴν βοιωτ. προφορὰν τοῦ πανελλήνιου *υ* (κούριος, ἀνουπόδικος B 67, Εὐρύμαχος A 81 - 2 -- πλὴν μόν. B 71 ἀργυρίω, ἀττικου καὶ τὴν ὀρθογραφίαν), εχομεν καὶ ενταῦθα τὸ *ιου* κατόπιν παντὸς *τ θ λ ν* κατὰ τὸν γνωστὸν βοιωτικὸν νόμον² λοιπὸν *τιούχα* παντοῦ (ἀκόμη καὶ Γ 10) πλὴν A 52, Ἀσιουκλεῖς Γ 41, Θιούϊος A 23, Θιουσία A 36, Πολιουκράτεις A 50, Πολιούδωρος A τέλ., Ὀλιούμπιχος A 17, B 49 (ἀλλὰ καὶ Ὀλουμπίχα A 56, 63), Λιωνιούσιος -ία A 59, Δ ιγ' 11 -- μόνον Γ 61 ἀνυπευθυνο³ ὦν τῆς Κοινῆς, ἐν ᾧ βοιωτ. ἀνεπίθιουνος *ιῶν* BCH 19 (1895) 161 B. Ἐνταῦθα καὶ τὸ νέον *φθιν/ιουντος* B 54. 4) Τὸ *ἄως* κανονικῶς παντοῦ, σύμφυρτον ἐκ τοῦ τῆς Κοινῆς *ἔως* καὶ τοῦ μόνον ἐν A 75 *ᾶς* (ὃ τὸ πανδῶριον καὶ ἀρχικὸν βοιώτιον· πρβλ. τὴν ἀρχαιοτέραν πολὺ ἐπιγρ. BCH 1901, 395, 5 - 6 = κατωτέρω σ. 261, 5 - 6 καὶ Ind. Forsch. Τόμ. 28 σ. 39). Τοῦναντίον παντοῦ *σουλῶσα* ἤδη. 5) Τῶν γνωστῶν, ὁμαλῶν καὶ ἐδῶ, θιός, θίων (A 50, Γ 73), θιόζοτος A 50 ἐ., Φετίων, Πολιουκράτιος μόνῃ ἐξαίρεσις Δ ιβ' θεός. — Τῶν ὁμαλῶν βοιωτικῶς *ιάρος*, *ιάρεια* μόνῃ ἐξαίρεσις Γ 48 καὶ 57 (μὲ *ε*). 6) Τοῦ *ω*, τοῦ κανονικῶς καὶ ενταῦθα αντιστοιχοῦντος πρὸς τὸ ἀττικὸν νόθον *ου* (Καλλίπλω γεν., Γλαυκίνω κλπ., ἀκόμη καὶ λειτωργίμεν A 35, ὡς γνωστὸν) ἐξαιρέσεις πάλιν μόνον ἐν Γ 44 Ἰπποδρομίον, 69 Φιλώ[ο]ν καὶ 71 Καφισοδώρου. 7) Τοῦ σταθεροῦ βοιωτικοῦ βειλόμενος παρέκκλισις μόνῃ Γ 60 βῶλ. ἐκ τῶν δυσμικῶν ιδιωμάτων. — 8) Ἀντὶ τῶν καταλήξεων -*σθη* (Δ ια' 5 καὶ ιγ' 11) καὶ -*σθων* ἐμφανίζονται πάλιν ἐκ δυτικῶν ἐπιδράσεων (αἰτωλικῶν ἢ δελφικῶν: ἰλαξάστω κλπ.) τὰ καταδουλίξεσθ⁴ A 78 καὶ προεισιτάστω Γ 7. 9) Τῶν κανονικῶν δάει, καταδουλίδδεσθ⁵, νομιδδόμενα (ἀλλὰ μεθ' ἐνὸς δ ἀδάμιος ἀσφαλῆς Γ 62) κλπ. ἐξαίρεσιν ἀποτελεῖ καὶ πάλιν ἡ Γ (καταδουλίξ⁶η[τη] 57, 62, καθ' ἣ καὶ ἡ συμπλήρωσις ἡμῶν [ζῶω]νθι ἐν ἀρχῇ). Τὸ θιόζοτος A 52 καὶ B 48, ὡς κύριον,

¹ Ἐξ οὗ φαινομένου ἠθέλησε νάντληση νέον ἐπιχείρημα τῆς θέσεως αὐτοῦ, ὅτι οἱ *ἸΙ* Βοιωτῶν ὁ Ἡρακλῆς ἀρχῆθεν, ὁ P. Friedlander Herakles 55 ἐ. Ἀλλ' ἰδὲ Gruppe Berl. Ph. W. 1908, 1281 ἐ. (εὐστοχως ἐνθυμίζοντα τὸ ἐπίσης διαρκές, «ἐπίσημον» Βοιωτὸς) καὶ νεωστὶ Beloch: Græc. Gesch.² I* § 32 ἐ.

² Οὐ γνωστὴ εἶναι ἡ φωτεινὴ εἰς *προδιαλεκτικὸν* ἤδη στρώμα ἀναγωγὴ ὑπὸ τοῦ σεβαστοῦ διδασκαλοῦ ἡμῶν Γ. Χατζιδάκι (Kuhn's Ztschr. 34, 91 ἐ. ἐν συνδυασμῷ πρὸς τὰ παραλλήλα λακωνικά φαινόμενα).

³ Ὡς δηλ. καὶ ἐν Ὀρχομενῷ BCH 1895, 161 καταδουλίττασθ⁴ (πρβλ. Thumb. Ind. P. Τόμ. 31 σ. 225). παρὰ τὸ σύγχρονον (αὐτ. A) -*σθη* καὶ τὸ *ε* ὅλως ἀνώμαλον· ἴσως ἐνεστώς, τὸ δὲ *Ξ* ἐκ παραδρομῆς ἀντὶ *Ζ*.

ἦτιον ἀξιόπιστον¹ καὶ ὡς πρὸς χρόνους. — 10) Τῆς κανονικῆς αποκοπῆς ἀντίθειτι, *παρμείνας* κλπ. (A 28, 61, 74) ἐξαιρέσεις τὸ κοινὸν *παρμ.* B 33. 11) Παρὰ τὴν βοιωτικὴν μετοχὴν *ἰων* A 67 (καθ' ἣν καὶ συμπλήρ. [ἰώσας] B 12) ἔχομεν κοινὸν *ῶν* Γ 61. 12) Ὅτι βοιωτικὴ εἶναι ἡ ἀφομοίωσις *ῥΑράπηνα* A 25, 72. Δ ιβ' 19, καὶ ὅχι ὑστέρα κοινὴ (ὡς τὰ ἐν ἐπιγρ. Α' αἰῶνος μ. Χ. Κουμαν. Συναγ. λ. θαραπεύω), ὅτι τοιuvanτίον τὰ *ῥΕράπηνα* B 29 καὶ Γ 46 εἶναι τῆς κοινῆς (ομοῦ δὲ καὶ τὰ ἐν IG VII πανταχοῦ θερ-) γίνεται πιθανὸν καὶ ἐκ τῶν *φαρΑ-τριτων* τῆς Αὐλίδος AM 1906, 434.

13) Ὡς πρὸς τὴν *κλίσειν* τὸ κυριώτατον (καὶ ὅλων τῶν γλωσσικῶν ἀπλῶς) φαινόμενον τῶν ἐπιγραφῶν ἡμῶν εἶναι βεβαίως ὁ τύπος *φθιν/ιουντος*², προστιθέμενος τρίτος εἰς τὰ *γίνυτη* IG VII 1737, 5 καὶ *γινιουμενον* 3303, 6, τὰ ἐξαιρόμενα δικαίως (π. χ. Sadée: de Boeot. titul. dial. 24 ἐ.) ὡς χαρακτηριστικὰ τοῦ αἰολισμοῦ τῶν ἀρχαίων Βοιωτῶν ἐκ παραλλήλου πρὸς τὰ θεσσαλικά ἀδελφὰ *•γινυμέναν* ὀνάλαν» κλπ. Τοῦ Ἡρακλῆς ἔχομεν γενικὴν *-εῖος* A 13, 46, 86 βοιωτ., *-έος* δὲ Γ 59 καὶ πιθ. *-ιος* μόνον B 8, δοτικὴν δὲ κανονικῶς μὲν Ἡρακλῆ A 27, 61, B 32, Γ 22, A 2, ἀλλὰ καὶ τὸ κοινὸν *-ει* A 87 καὶ μεθ' ὀλοκλήρου τῆς δοτικῆς κοινῆς τῷ Χάρ. τῷ Ἡρακλεῖ μόνον Γ 48. Κατὰ τὸ κανονικὸν ἀντίθεται ἀπαντὰ σταθερῶς καὶ ἀντίθεντι ἤδη (κατ' ἐπίδρασιν καὶ τῶν δυτικῶν ιδιωμάτων:), ἀλλ' ἅπαξ παραμένει καὶ τὸ βοιωτικὸν *-νθι* (Γ' ἀρχῇ, ὡς καὶ τὸ μέσον κτείσων *θῆ* ἐν Δ ιγ' 24, καθ' ἧ καὶ ἡ συμπλήρωσις *ἐνθῶ* Δ ιγ' 16). Κατὰ τὰ ὁμαλῶς παντοῦ εἰς *-μεν* βοιωτικά (καὶ τῶν θεματικῶν ρημάτων) ἀπαρέμματα (π. χ. σου[λεῖ]μεν A 65 ἐ.) ὅχι ἀπίθανον καὶ Γ 55 *ἀ[πελθέ]μεν* κατὰ τὸν διαθέσιμον χῶρον.

14) Δύο συντακτικὰ φαινόμενα ἰδιότυπα ἴσως δύνανται νὰ θεωρηθῶσι χαρακτηριστικὰ τῆς διαλέκτου· πρῶτον ἡ ἀήθης βραχυλογία A 38 - 42 ἐρπέτω

¹ Ὁ Solmsen Rh. Mus. 1904, 498 ἐ. θεωρεῖ τὰ ἤδη ἀρχαῖα βοιωτικά Θεόζοτος κλ. ἀκριβῶς ἐν παραλλήλῳ πρὸς τὰ σύγχρονα Θεόδ. κλπ. ὡς δείγματα καὶ αὐτὰ τῆς ἐν Βοιωτίᾳ ἀνέκαθεν συντήξεως καὶ *δυτικῶν* στοιχείων, ὡς καὶ τὰ δυσμοελληνικά, λέγει σ. 491, Στράτ., Βραχ. παρὰ τὰ κανονικά αἰολοβοιωτικά Στράτ. Βράχ. — ἐνταῦθα μόνος ὁ Στράτων B 56, τοῦ γνησίου βοιωτικοῦ αὐτοῦ κόμματος, ἀπαντᾷ. Ἄλλ' ἴσως αἱ ἐπιδράσεις ἐγγύτεραι ἐξ Ἀττικῆς εἰς τοὺς Στράτ. καὶ μόνον εἰς τοὺς Θεόζ. ἐπῆλθον δυσμόθεν (οἰόμεθα καὶ εἰς Ἀθήνας, ὁρθῶς Solms.) τότε, πάλαι· διότι εἰς τοὺς χρόνους τῶν ἡμετέρων ἐπιγραφῶν τὰ κύρια παντοῦ εἶναι παντοῖα ὁμοῦ καὶ πάντοθεν.

Καὶ ἂν ἀκόμη ὑποτεθῇ ἐξ Ἀττικῆς ἐπείσακτος ὁ ὄρος *μηνός φθίνοντας* (ὡς τοῦ γνησίου βοιωτικοῦ μονολογίου ἀρχῇθεν ἐκφράζοντος τυχόν ὡς ἐν Ὀρχομενίᾳ ἐπιγραφῇ VII 3172 τῇ περιφημῇ τῆς Νικαρέτας τοῦ λήγοντος Γ' αἰ. — τὰς ἡμέρας τοῦ φθίνοντος μηνός *•Φικάστη κη ἔκτη* κλπ. ἢ, ὡς ἐν Τανάγρα, πετράδι *ἀπιόντος*), πάλιν ὁ αἰολικὸς τύπος *θᾶ ἔζη* πασιδῆλως, ὥστε νάφομοιώσῃ τὸν ἐπηλυὲν ὄρον. Τὴν δὲ ὑπαρξίν τοῦ αἰολ. ρήματος *-νυ* καθίσταται ἤδη πιθανὴν ὅχι μὲν τὸ γλῶσσημα τοῦ Ἡσυχ *φθινυουσιν*, ἀλλ' ἤδη τὸ ὁμηρ. *φθινύ•θω* (πρὸβλ. G. Meyer: Gram.¹ § 492) καὶ τὸ πλῆθος αὐτὸ τῶν ἀθεμάτων μέσων τύπων (*φθίμην* κλπ.), πιθανοτέραν μάλιστα τοῦ *γίνυμαι*, περὶ οὗ Hoffm. Gr. Dial. II 572.

τὰν ὁδὸν . . τὰ νομιδδόμενα (συστοίχως = κατὰ τὰ νομ.; Ἡ μὴ μεταβατικῶς = πορευομένη τὰν ὁδὸν κλπ. προσφερέτω τὰ ν. = **πορευέτω** τὰ νομ.; ἢ ὑποκείμενον τὰ νομ. = **πορευέσθω**;). Ἐν δὲ Α 76 ἐ. «μεὶ ἐξέστω μειβενὶ Παρθένα καταδουλίξεσθῃ» ἴσως ἡ ὀνομαστική ἦτο συνειδητὴ ἐν τῷ γράφοντι ὡς ὑποκείμενον κατὰ τὰ προσωπικά (μεὶ ἔστω ἐπὶ μειβενί, μεὶ ποθικέτω μί, ὥστε.).

Τὸ **περιεχόμενον** εἶναι εὐγνώστον· πρόκεινται δεκατρεῖς ἐν ὅλῳ **ἀπελευθερώσεις**, τελούμεναι πᾶσαι κατὰ τὸν γνωστὸν τύπον¹ τῆς **ἀφιερώσεως** τοῦ ἀπελευθερουμένου εἰς ἱερὸν — τοῦ Ἡρακλέος Χάροπος ἐνταῦθα· ἡ γενικὴ αὐτῶν διατύπωσις εἶναι μετὰ τὴν εὐφημον ἐπικλήσιν (Θιὸς τιούχα(ν) ἀγαθὰ(ν)) καὶ τὴν χρονολογίαν² (ἄρχοντος — τῆς Κορωνείας προφανῶς — δεινός καὶ μηνὸς δεινός): ὁ δεινὰ (καὶ ἡ δ.) ἀντίθεται τὸν Φίδιον Φεικέταν (θρεπτόν, θαράπηναν) τῷ Ἡρακλῇ τῷ Χάροπι ἱερὸν εἶμεν καὶ ἐλεύθερον· ἔπεται ἐν ταῖς περισσότεραις³ (β', γ', δ', ε', η', ι', ιγ') ὁ ὅρος νὰ παραμείνῃ δουλεύων («ὡς καὶ τὸ πρότερον Α 64) ἀμέμπτως («ἀνεγκλείτως») ὁ ἀπελευθερούμενος παρὰ τῷ κυρίῳ (ἢ καὶ τῇ κυρίᾳ), ἕως οὗ ζῇ («ἄως καὶ δώσει», ὁ νοητέον καὶ περὶ τῆς Γ 50 ἐ.)

Ἄπαξ μάλιστα καὶ παρὰ νεωτέρῳ ἀδελφῷ προσθέτως Α 31 ἐ. «ἔττε πᾶν κα γένειτῃ», δηλ. ἕως οὗ ἀποθάνῃ καὶ οὗτος, μόνον κατ' ἀνώτατον ὅρον ἐπὶ 21 ἔτη — ἄπαξ ὑποχρέωσις νὰ γηροκομήσῃ τὴν ἀδελφὴν τοῦ ἀπελευθεροῦντος Β 41 — δις δὲ (Α 35 ἐ. Β 44 ἐ.) καὶ μετὰ θάνατον⁴ νὰ τελῶσι τὰ νομιζόμενα ἐπὶ νεκροῖς τοῖς κυρίοις, λεπτομερέστερον περὶ τῶν δύο κατ' ἔτος ἐορτῶν τῶν ψυχῶν (καὶ ἄπαξ **θυσιῶν** συναφῶν) Α 35 - 42. — Πρὸς δὲ ἐξασφάλισιν τῆς ἐλευθερίας κατ' ἐπιχειροῦντος τυχὸν νάναδουλώσῃ τὸν ἐλευθερούμενον («εἰ δὲ τίς κα καταδουλίδδειτῃ· ἢ «ἐφάπτειτῃ», ὁ συνώνυμον Α 64 ἐ. Β 63. 68) ἄπαξ μὲν τάσσεται ὡς ποινικὴ ῥήτρα πρόστιμον 1000 δραχμῶν⁵ καταβαλλόμενον τῷ ἀπελευθερῷ, δις καθορίζεται τὸ ἔγκλημα τούτου ὡς ἱεροσυλία⁶ (Β 15. Γ 64), ἐν δὲ ταῖς

¹ Παλαιότερον τῆς ἐπ' ἐλευθερίᾳ **πράσεως**· ἀντὶ πολλῶν νῦν Calderini: manomissione in Grecia σελ. 100 ἐ.

² Δὲν φαίνεται προτιμώμενος οὐδεὶς τῶν μηνῶν· ἀνὰ δύο ἀπελευθερώσεις τελοῦνται κατὰ τὸν Θυῖον (Α 23. Β 54) καὶ τὸν Ἀλαλχομένιον (Α 69. Β 25), ἀνὰ μίαν δὲ τὸν Ὀμολώϊον (Α 55). Προστατήριον Γ' η' 6. Παμβοιώτιον Γ 14, Ἴπποδρόμιον Γ 43 καὶ Ἀγριώνιον Α ιβ' 17.

³ Ἴσως καὶ ἐν ταῖς κολοβαῖς α' καὶ ε' μόνον ἐν τῇ ε' (Β 60) ὁ δοῦλος καθίσταται ἄνευ «παραμονῆς» ἐλεύθερος ἀπ' αὐτῆς τῆς ἡμέρας τῆς ἀναγραφῆς.

⁴ «ἐπὶ κα τελευτάσει (-σωνθι)», καθ' ἃ ἀναγν. καὶ ἐν ἐπιγρ. Τιθόρας BCH 1912. 337 ἀρ. 44. 2 [ἐπεὶ δὲ κα τελευτάσει Σώτιμος, θ[απάτω] κλπ. ἀντὶ τοῦ ἀδυνάτου [ζώ]ση.

⁵ Ὅσαι καὶ ἐν τῇ μόνη μέχρι τοῦδε ἐκ Κορωνείας ἀπελευθερώσει IG VII 2872. 8· μόνον ἐκεῖ τὸ πρόστιμον γίνεται ἱερὸν τῷ Σεράπει, εἰς ὃν ἀφιερῶται ὁ δοῦλος.

⁶ Χωρὶς καὶ νάναγράφονται ἴδιαι ποιναὶ τῆς «**ἱεροφωρίας**» ταύτης, φύσει μείζονες ἀπλοῦ πρόστιμον· ἐν τῇ προαιρέσει τοῦ προσδιορίζαντος **θανατικὴ** π. χ. ὁρίζεται κατὰ τῶν «ἀποβιαζομένων» δοῦλον κατα-

αλλὰς πᾶσαι τίσσονται ἀπλῶς ὡς προστάτις ἀρχή, εχουσα (ἐκ τῶν νόμων βεβαίως) τὴν ἐξουσίαν νὰ καθιστᾷ σφιστὴν τὴν ἐλευθερίαν¹ τῶν οὕτως ἀφιερωμένων. ἡ *ἰέρεια* τοῦ Χάροπος μετ' αὐτὴν ὅμως καὶ πᾶς ἀπλῶς Κορωνεὺς ἢ καὶ πᾶς Βοιωτὸς (A 13, 15, 65, 80, B 11, 40, Γ' 32, 60, Βοιωτὸς βεβαίως νοητέος καὶ ὁ B 65 ἐν γενεὶ βουλόμενος) δικαιούται νὰ διεκδικῇ εἰς ἐλευθερίαν τὸν δουλαγωγούμενον τυχὸν ἐκ νέου. Καὶ εἰσιν οἱ μάρτυρες (Εἰστωρες), τίσσας πάντοτε πλὴν ἐν Γ' η', ὅπου ἐλλείπουσιν ὅλως.

Ἄλλαι μικραὶ παραλλαγαὶ ἀπὸ τοῦ γενικοῦ τύπου - ὅχι παγίου τελείως ἐδῶ, ὡς ἐν Χαιρωνείᾳ - μόλις ἀξίζουσιν ἀναγραφὴν. Ἐνίοτε συμπεριλαμβάνονται εἰς τὴν ἀπελευθερώσιν καὶ ρητῶς τὰ τέκνα, τὰ ὄντα ἢ γεννηθησόμενα A 5-6, 10, B 30 *κῆ τὰ ἐξ ουτας πάντα*, A γ' 24 *κῆ ὧν κα* (τέκνων βεβ.) *κτείσωνθῃ*² ἄλλοτε χωρίζεται ὡς ἰδίᾳ ρήτρα ἡ ἀπαγόρευσις πάσης ἐπὶ οἰαδήποτε προφάσει ἀναδουλώσεως ἐν ἀντικῶς (-μεὶ καταδουλιξάτω μειθενὶ μειδοτὶ παρ-ευρέσι³ - A ἀρχῇ), κάποτε καὶ ὀητότερον τοῖς κληρονόμοις τοῦ ἀπελευθεροῦντος (A 6 ε', A ιβ' 12 ε').

Ὡς προσθέτει μεγάλα πράγματα εἰς τὴν ἱστορίαν τῆς ἐν Ἑλλάδι παρακμῆς τοῦ Θεσμοῦ τῆς δουλείας ἢ ἐκ Κορωνείας⁴ αὕτη ὁμὰς ἀπελευθερωτικῶν ἐπιγραφῶν διηγήθησαν ἤδη αὐτὴν ζωηρῶς ὅμοιαι παμπλήθεις, ὡς γνωστόν, καλῶν πλουσιᾶν πᾶσαν σχεδὸν ἐπιφάνειαν πολυαριθμῶν ἱερῶν τῆς μέσης ἰδίᾳ ἡπειρωτικῆς Ἑλλάδος καὶ τῆς Θεσσαλίας - τοίχους, παραστάδας⁵, βάσεις ἀνδριάντων,

φυγόντα εἰς τὸ ἐν Ραγυμ ἱερὸν C.R. Acad. d. Inscr. 1908, 772 ε. ἰδίᾳ 777. — Ἐξελεξιν βυζαντιακὴν ποιων ἀνδραποδισμόν, εὐλογῶς ἐπὶ το δεινότερον μετὰ Χριστόν, βλέπε προχείρως π. Ἀρμενοπούλου Γ', η' 7 «οἱ ἀνδραποδίζοντες ἐλευθέρους δερόμενοι καὶ κορυφούμενοι χειροκοπεῖσθωσαν» καὶ πρβλ. Γ', γ', 4.

¹ *Κουρία εστω σουλῶσα ἢ σουλείτω* A 11, B 39 ἢ *σου/λεῖ/μεν* A 65 κλπ., ὧν πληρέστερον τὸ γνωστὸν *συλᾶν ἐπ' ἐλευθερίᾳ* Αἰσχίν., A' 62 καὶ δελφικὸν π. χ. SGDI 1938, 19 κ. ἄ. (οπόθεν ἴσως καὶ εἰς ἐπιγρ. Γόρτυνος Κρήτης Blass 1982) συνώνυμον πρὸς τὸ πασίγνωστον ἀττικὸν *ἀφαιρεῖσθαι εἰς ἐλευθερίαν*. Ἐνίοτε ἀπλῶς *κουρία εστω* A 44, Γ' 56 ε'. ἀλλ' ὅτι καὶ ἐνταῦθα νοητέον ἀφαίρεσιν ἐπ' ἐλευθερίᾳ, βεβαίως τὰ προστιθέμενα Γ' 60 «ἀνυπεύθυνος οὖν καὶ ἀδάμιος» ἀπλῶς δὲ *προΐσταστω* ἐν Γ' 5-6, τὸ πασίγνωστον ἐκ τῶν φωκικῶν ἀπελευθερώσεων, ἀλλὰ καὶ εἰς Ὀρχομενίας εἰσηγμένον VII 3080 — 1, 3085 καὶ εἰς Θεσπικὴν 1780, 15 μετ' εὐρυτέρως διασαφήσεως - *προστατεῖμεν* καὶ ἐπιμέλεσθαι ὅπως βεβαίως εἰ αὐτοῖς ἡ ἐλευθερία», συνημμένον δὲ προηγουμένως εἰς τὸ *σουλείτω* ἐν A γ' 19. — Φωκικὸν (δελφικόν) τὸ *συλᾶ* τοῦτο ἀρχήθεν θέλει ὁ Hultenwieser, *Ind. Forchh.* Tom. 28, 58, ὡς καὶ τὰ *καταδουλιζω* - *ισμός* αὐτ., σ. 51 καὶ 61 (πρόσθετες ἐνισχυτικὸν καὶ τὸ *ἀπελευθερισμός* τῆς φων. ἐπιγρ. IX' 109, 13), ορθῶς τονίζων (σ. 60) ὅτι καὶ αὐτὸ τὸ *δοῦλος* ὅχι βοιωτικὸν ἀρχήθεν (ἀλλὰ *Φυκεας*).

² Ἡ φράσις (καὶ ἐν Ὀρχομενίᾳ ἀπελευθερώσει BCH 1895, 167 «παρευρέσει μηδεμιᾶ», ἀλλ' ἰδίᾳ δελφικῇ SGDI 1723 κ. ἄ. π.) παραμένει, βεβαίως διὰ τὸ ἐκφραστικὸν αὐτῆς (= εὐρέσει πλαγίων προφάσεων ἐν ἀμαρτίᾳ), ἀκόμη καὶ τὸν A μ. X. αἰῶνα ἐν Pap. Ox. IV 203 στ. 14.

³ Ὅποθεν μέχρι τοῦδε δύο μόναι ἦσαν γνωσταί, ἡ IG VII 2872 καὶ ἡ BCH 1898, 271 ἡκρωτηριασμένη (ἀρχὴ τῆς ἡμετέρας Γ' πιθανοτάτα).

⁴ Εἰς ταύτας ἄλλως ἐπεγραφετο γενικώτερον ὅτι δήποτε, ὡς ἐν προσώπῳ· πρβλ. BCH 1898, 267, 14. — Εἰ δέ τις τὴν ἐπιγραφὴν ἐκκόπη ἐκ τῆς *παραστάδος* (ἐπιτυμβίου μνημείου).

βωμοὺς¹ κλπ. — κατ' ἐξοχὴν ἀπὸ τοῦ τέλους τοῦ Γ' καὶ ἐπὶ δύο τοὺς τελευταίους π. Χ. αἰῶνας· γνωστὰ δὲ ἄλλοθεν καὶ τὰ συνεργά της παρακμῆς ταύτης αἷτια, ἡ πολιτικὴ καὶ οἰκονομικὴ κατὰ τοὺς χρόνους τούτους ἐκπτώσις καὶ τὸ ἐξισωτικὸν ἐν γένει μετ' Ἀλέξανδρον ῥεῦμα, κατόπιν καὶ θεωρητικῶν προσβολῶν τοῦ θεσμοῦ μακροχρονίων (ἀπὸ τῶν Σοφιστῶν, ἀλλὰ κατ' ἐξοχὴν ὑπὸ τῶν Στωϊκῶν· πρβλ. Calderini ἔ. ἀ. 33 ἔ. καὶ περὶ τῶν ῥωμαϊκῶν χρόνων 45 ἔ. καὶ Wilamowitz Staat u. Gesellsch. d. Griech. 188 ἔ.). Εἰδικῶς δὲ περὶ τῆς Βοιωτίας ἔχομεν τὰ μνημειώδη τοῦ Πολυβίου Κ' 6 περὶ τοῦ τέλους τοῦ Γ' αἰῶνος π. Χ. ἡ τῶν ἀρχῶν τοῦ Β' «τὰ κοινὰ τῶν Βοιωτῶν εἰς τοσαύτην παρεγγόνει καχεξίαν. ὥστε σχεδὸν εἴκοσι καὶ πέντε ἐτῶν τὸ δίκαιον μὴ διεξῆχθαι παρ' αὐτοῖς μήτε περὶ τῶν ἰδιωτικῶν συμβολαίων μήτε περὶ τῶν κοινῶν ἐγκλημάτων· διὸ καὶ τὴν διάλυσιν τοῦ δουλικοῦ θεσμοῦ ἐν χρόνοις τοιοῦτοις εὐκόλως ἐννοῦμεν καὶ τὸ νέφος τῶν ἐνταῦθα ἀπελευθερωτικῶν ἐπιγραφῶν (105 ἐκ μόνης τῆς μικρᾶς Χαιρωνείας IG VII 3301-3405) ἢ θεωρῶμεν ὡς *ἐξαγοράς* ἀπλᾶς τῆς ἐλευθερίας τῶν δούλων παρὰ δεσποτῶν πενομένων, κατοχυρουμένας διὰ τῆς ἀφιερώσεως εἰς τὴν προστασίαν τῶν ἐκασταχοῦ ἱερῶν καὶ τοῦ νομικοῦ κύρους μαρτύρων συνυπογραφομένων (ἂν καὶ ὄχι ἰδιοχείρως ἐνταῦθα, ὡς ἐν ταῖς δελφικαῖς κατὰ τὰ Κεραμοπούλλων ἐν Klio 1904, 22 ἔ.).

Καὶ ἄλλως ἰσχυρὰ διδασκόμεθα νέα τῶν βωιωτικῶν νεκυσίων ἡ μνημοσύνων (ἡ «ἀλτσημοσύνων», ὡς αἱ δελφικαὶ *ἀλλαθεάδες*) ἡγνοοῦμεν μέχρι τοῦδε τὸ ὄνομα, γνωρίζοντες μόνον χρόνους τελέσεως αὐτῶν ἐκ θεσπικῆς ἐπιγραφῆς BCH 1901, 362 καὶ Sächs. Ber. 1905, 282 (νῦν ἐν Μουσ. Θηβῶν ἀρ. 1209) «ἐν τῷς Παναμίς κῆ ἐν τῷς Θούς κῆ ἐν τῷς *Ἡρακλείς*» (ἐπιστεφανωμένον τὰ μνῆματα) ἐνταῦθα μανθάνομεν πλὴν τῶν τελομένων πάλιν «νομιδομένων» ἐν τοῖς Παναμίς (πιθανῶς οὕτως ἤδη παμβοιωτικῶν) καὶ τὰ *Ἀκρηᾶ* (A 38. 41) ἐνιαύσια καὶ αὐτά· ἀλλὰ, ὡς φαίνεται ἐκ τῆς ἰσοδυνάμου παραθέσεως λειτουργίτων τὰς *θιουσίας*, τὰ *Ἀκρηᾶ*, ὁ ὅρος δὲν δηλοῖ τοὺς ἐπὶ τοῖς νεκροῖς ἐναγισμοὺς (τὰ *ἐμπουρα* τῆς θεσπικῆς ἐπιγραφῆς), ἀλλὰ θυσίας τοῖς *θεοῖς*, ἴσως τοῦ γένους (πρβλ. VII 3083, 24 ἔ. «λειτωργίμεν *ἐν τῇς θοσίης τῶν θιῶν*»). Παρὰ ταῦτα ἐνγίγισον ἀληθῶς καὶ τοῖς νεκροῖς· διὸ θὰ ἐννοῦμεν «ἀγεύστους *θυσίας*» (Πλουτ. Ἡθ. σελ. 124^c), ὀλοκαυτώματα δηλ. τῶ Φύλων κλπ. προσφερόμενα ὡς *ἡρώσιν* (ἀφοῦ καὶ περὶ ἡρώων λέγονται *θυσίαι* ἐπέτειοι κλ., Rohde: Psyche I 234 ἔ. Nilsson: Gr. Feste 454 ἔ.), ἂν δὲν ἐχωρίζοντο τῶν θυσίων (35-8) τὰ

¹ Οὕτως ἐπὶ τῶν ἰσχυρῶν τῆς Χαιρωνείας βωμῶν τοσαῦτα· οὕτως ἐπὶ τοῦ βωμοῦ τῆς Ἀρτεμίδος τοῦ ἀρχαῖο. Ὁρχομένου (AM, VI 304) κλπ.

ἐνιαύσια «**νομιδδόμενα**» ἐπὶ τοῖς νεκροῖς προφανῶς (38-43): ὥστε ὁ ἀπελεύθερος α') θὰ θύῃ τὰς οἰκογενειακὰς θυσίας **τοῖς θεοῖς** (Φίλωνι κλπ. χαριστ. = ὑπὲρ τοῦ Φίλωνος) καὶ β') θὰ προσφέρει εἰς τοὺς τάφους τὰ καθιερωμένα (χοάς, στεφάνους, πόπανα – καὶ ὀλοκαυτώματα πιθ., περὶ ὧν Rohde² 236 σημ. 2). Καὶ τὰ μὲν **Πανάμια** προφανῶς ἐκ τοῦ μηνός¹ ὀνομασμένα, τὰ δὲ **Ἀκραῖα** ἐκ τινος ἱεροῦ ἢ θεοῦ **Ἀκραίου** τῶν ὑπὸ Schöml.-Lips. II 195 ἔ. καὶ P. W. RE ἐν ἄρθρῳ Akraei κατελεγμένων, εἰς ἃ πρόσθετος τὸ νόμισμα ἐκείνο «θεοὶ Ἀκραῖοι Μυτιληναίων» ἐκ τοῦ Farnell: Cults, Poseidon, Geogr. Reg: Lesbos – καὶ πρὸς ὡς πρὸς τὴν παραγωγὴν ἐκ τῆς θέσεως τὰ ἡμέτερα «Παναγία τῆς Ῥάχης» – «Ἀγ. Γεώργιος τοῦ Βουνοῦ» κλπ., ἴσως καὶ **Ζεὺς Καραίδης** = ὕπατος (Μινυακὸν κατὰ Wilam. Kydathen. 134, / κάρη) καὶ ἐν Κορίνθῳ ἱερὰ συγχρόνως **Ἡρας Ἀκραίας** καὶ **Βουναίας**² Παιουσ. Β' 24, 1. 4, 7. κλπ. Ἀλλὰ τίνες οἱ Ἀκραῖοι τῆς Κορωνείας, ἀδυνατεῖ νὰ εἰκασθῇ ἀσφαλῶς· βέβαια ὁ πιθανότατος φαίνεται ὁ Ζεὺς (καὶ φύσει! – πρὸς ἐξόχως γνωστὸν τὸν τοῦ Πηλίου), ἀλλὰ καὶ ἡ Ἡρα δυνατὴ («βασιλὶς» ἐν τῇ ὁμόρῳ Λεβαδείᾳ IG VII 3097. 3217) καὶ ὁ Χάρος **Ἡρακλῆς** αὐτὸς καὶ οἱ **Χθόνιοι** ἀκόμη δὲν θὰ ἦσαν ἀνεπίδεκτοι τῆς προσωνυμίας, ἀφοῦ καὶ ἐπιγραφὴ ἀνέκδοτος τῆς **Μωνογενίας** (Περσεφόνης) εὗρεθῇ παρὰ τὴν κορυφὴν τῆς Κορωνείας. — Πιθ. καὶ ταῦτα ἐτελοῦντο ἐν μηνὶ **Θυῶ** μετὰ τῶν θεοπικῶν ἢ συνέπιπτον πρὸς τὰ θεοπικὰ Ἡράκλεια³.

Ὅτι ἡ A 39 «**Βοιωτία δόδος**» ἦτο ἡ μεγάλη ἐπαρχιακὴ, ἢ καὶ εἰς Δελφοὺς καὶ εἰς Ἀθήνας ἄγουσα, ἥς ἐκατέρωθεν θὰ ἔθαπτον καὶ οἱ Κορωνεῖς κατὰ τὸ Πανελλήνιον ἔθος τοὺς ἐπιφανεστέρους τοῦλάχιστον νεκροὺς, φανερόν (διότι ἀπίθανος μετὰ τὸ **ἐρπέτω** ἡ σημασία «κατὰ τὸν βοιωτικὸν τρόπον»).

Τοῦλάχιστον **ὀνόματα ἀρχόντων** τῆς Κορωνείας προστίθενται εἰς τὰ πρότερον μόνα γνωστὰ⁴ **Κλέων** (IG VII 2872) καὶ **Ἀριστόδαμος** (BCH 1898, 271 ἐκ Μαμούρας) ἱκανά, τὰ **Μνασίξενος** A 21 (πιθ. καὶ **Δία** 16), **Φηνίας** A 53, **Καφισίας** A 67, **Μίκουλος** B 23, **Ποτάμων** B 52, **Πασίων** Γ' 11, **Ἀστιονκλεῖς** Γ' 41· ἀλλὰ πολὺ πλείονα **πολιτῶν** ἀπλῶν αὐτῆς· ἐκ τούτων γνωστὰ ἤδη ὡς Κορωνέων ἦσαν **Ὀφέλανδρος Αὐτηνέτου**⁵ A 16, ἴσως υἱὸς ἢ πατὴρ τοῦ

¹ Περὶ οὗ πληροτερον ἄλλων ὁ Hoffmann Maked. 103.

² Ἐξ ἀναλογίας τοῦ πρώτου καὶ ἡ κατάληξις, ὡς AE 1884, 24 ἀριθ. 64 ἐν Ἐπιδιᾷ **ὑπαταῖος** Ἀπολλων (= ὕπατος) κατὰ τὸν Ὑπακραῖον καὶ οὐδεμίαν Ὑπάτην.

³ Καὶ ἐνταῦθα λοιπὸν **πλεονάκεις** τοῦ ἔτους προσφέροντο τοῖς νεκροῖς τὰ νομιζόμενα (τὰ **ῥῆα** ἐκείνοτε).

⁴ Ὡς ὁ VII 2860 Ἰσχυριῶν[δας] εἶναι μᾶλλον τοῦ **κοινοῦ** τῶν Βοιωτῶν ἀρχων, ἂν καὶ τὸ ὄνομα καὶ ἐν Κορωνείᾳ, ἀρ. 3207.

⁵ Πρὸς τὸν σχηματισμὸν πρὸς ἐκ Βοιωτίας (Ἀθηναίων) **Ἀντοκλία** IG VII 4246.

ἐν IG VII 2872, 2 συμπληρωσίμου ἤδη [Αὐτηνέ]του Ὀφελάνδρου, **Εἰρόδοτος** A 7 καὶ A γ' 13 (ἐν IG 3195, 26), **Ἀγαθοκλεῖς** B 76 (ἐν BCH 1898, 271 στ. 8 παρανεγνωσμένον ἴσως), οἱ **Κάλλιπποι** καὶ ὁ πιθ. **Ε[πι]χάρεις** A 88, Γ 66 ε. (ἐν SGDI 2581, 209 = Ditt. Syll.² 268 στ. 206)· ὁ δὲ **Ὀνάσιμος Δέξωνος** Γ 33-34 εἶναι πιθανώτατα αὐτὸς ὁ νικῶν Σωτήρια ἐν Ἀκραιφία Κορωνεὺς σαλπικτῆς IG VII 2727· πρβλ. καὶ **Ὀν[άσιμον] Κο[ρωνέα]** ἀγωνοθετοῦντα Παμβοιώτια, BCH 1901, 375 ἀριθ. 20, 10. Τῶν δὲ λοιπῶν (κοινῶν τὸ πλεῖστον βοιωτικῶν ἢ καὶ πανελλήνιων) μόνα πρωτοφανῆ εἶναι **Πάνδων** A 55, 62-63 (ὑποκόρισμα ἴσως **Πανδάρου**, οἷος Ὀρώπιος VII 237-240, ἐνῶ οἱ Λεβαδεῖς **Πάντωνες** 3085, 3140 καὶ ὁ Ἐρχομένιος 3195 βέβαια ἐκ **Παντηνέτων**, Παντάρων ἢ Παντακλέων τινῶν), **Μίν(ει) πιθ.** A 57, ὁμώνυμος Μινία IG VII 2720· πρβλ. Μινάδαν Λοκρὸν IX¹, 307 (ἀπίθ. σχέσις πρὸς ἔθνος Μιναίων), **Σάανδρος** A 5· πρβλ. Σάων, Σαυ-, ἀλλὰ συνηρημένον Σανδρίδας Ἐρχομένιος 3180 καὶ γυνὴ **Σανδρίς** ἐν στήλῃ Τιφῶν ἀνεκδύτω), **Λευκίδας** Γ 34-5 (ἀλλὰ Λευκίνας συχνόν), **Φανώνδας** A ιβ' 25, **Τ[ιμασ]ήνετος** A ιβ' 27 (ἀλλὰ Τιμήνετος Ταναγρῆος VII 537) — ἐκτὸς ἂν συμπληρωτέος **Τ[ευμασ]ήνετος** ἐκ Ταναγραίων ἴσως κατὰ τὸν RE Gr. 1899, 102 A 73 Τευμασιγένῃ ¹.

Εἰς **δύο συγχρόνως** ἀπελευθερώσεις ὑπογράφονται μάρτυρες **Ἀλεξίων Φιλώταο** B 17-18 καὶ Γ 66-67, **Φίλων Πουθίναο** B 19-20 καὶ 46-47, **Εὐβωλος Φιλοξένω** B 50 καὶ 73· πιθανώτατα δὲ καὶ **Πρόξενος Καλλικρίτω** ὁ ἀπελευθερωτὴν ἐν Γ 15-17 εἶναι ὁ μάρτυς τῆς ἀπελευθερώσεως A ιβ' 25-26.

Ἐκ τούτων **κοινοὶ εἰς ἀμφοτέρους τοὺς λίθους** (καὶ τὸ ἀχώριστον αὐτῶν λοιπὸν κυροῦντες) εἶναι **ἀσφαλῶς** μὲν ὁ πρῶτος (Ἀλεξίων Φιλώταο-ου), πιθανῶς δὲ καὶ **Πούρριχος** A 91 ε. καὶ A ια' 12 καὶ ὁ **ἄρχων Μνασίξενος** A 21 καὶ A ια' 16 (συνυποστηρίζοντες ὡς δύο τὴν ταυτότητα ἀλλήλων).

Τὰς δὲ συναφείας ταύτας δὲν θὰ παρίδωμεν ἐν τῇ **χρονολογίᾳ**, ἀφοῦ μάλιστα αἱ δύο ἄλλαι βάσεις δὲν συμβαδίζουν τελείως ἐκάστοτε, γραφικὸς χαρακτήρ καὶ διαλεκτικὴ βαθμὶς ²· οὕτω δέ, ἐνῶ κατὰ ταύτην νεώταται φαίνονται αἱ τῆς πλ. Γ' (ὅχι μόναι αἱ **η'-υ'**, αἱ **καὶ διὰ τὴν γραφὴν** δυνάμεναι νὰ

¹ Χωρίζομεν τὰ ὀνόματα τῶν ἀπελευθερουμένων α) Εὐάμερος· β) Σούρα· γ) Διωνιονσία καὶ Σούρα· δ) Παρθένω· ε) Σωτειρίς· ζ) Ὀμολοῖς· η) Σωτειρίδας· θ) Προστάτειρος· ι) Ἀγάθων· ια) Ἐρμαία· ιβ) Εὐάμερος· ιγ) Ὀνάσιμος καὶ Διωνιούσιος. Πλὴν δύο πιθανῶς καὶ **γένει** Σύρων ἢ ἐκ Σύρων (δ'-γ') οἱ λοιποὶ φαίνονται οἰκογενεῖς (*θρεπτοί· σποράδην)· χαρακτηριστικὰ τὰ εἰρημα ὀνόματα. Ὁ **Προστάτειρος** βέβαια ἐκ τοῦ μὴνός τῆς γεννήσεως (ὡς καὶ τῆς Προστατηρίδας, δούλη ἐκ -Κορωνείας τὸ γένος· ἐν δελφικῇ ἐπιγραφῇ SGDI 2288).

² Λιὸ καὶ ἀπιστία τις ἐπιβάλλεται πρὸς ἐκατέραν, χωριστὴν τυχὸν μάλιστα· οὕτω καὶ τὸ δι' ὅλων καὶ τὸν **Ρεικέτας** π. χ. δὲν καταδιβάξει ἀμέσως αὐτὰς ὑπὸ τῶν Ὀρχομενείας, ἀνωτ. σελ.

θεωρηθῶσιν ἐκ πρώτης ὄψεως αἰῶνα νεώτεροι. ἀλλὰ καὶ αὕτη ἡ Γ εἰ, ἥτις παρὰ τύχαιοπρεπέστερα σχήματα γραμμάτων ἔχει τὰς αὐτὰς καὶ ἐκεῖναι τῆς Κοινῆς επιδράσεις), διάλεκτον αὐστηροτέραν πολὺ τηρεῖ ἡ πλευρὰ Β (καὶ αὕτη ἡ Β ζ', ἡ ἐμφανίζουσα ἤδη χρόνων αὐτοκρατορικῶν γράμματα Δ Λ Ε C E): τουναντίον δὲ πάλιν ἡ Α, ἡ *εχουσα τὰ συντηρητικώτατα* (ἰδίᾳ ἐν ἀρχῇ, Α α') *της ὅλης σειρᾶς σχήματα* — ὁμοῦ μετὰ τῆς Δ καὶ τῶν δύο ἐξ ἀπεξεσμένης επιγραφῆς στίχων ἐκείνων τῆς Γ (8-9) — ἅτινα θὰ ἠδύναντο καθ' ἑαυτὰ νά την ἀνῆγον *καὶ εἰς τὰς ἀρχὰς του Β' π. Χ. αἰῶνος*, ἐν τούτοις εἶχε τοὺς πλείστους μετὰ τὴν Γ γλίσσικοις νεωτερισμοῦς (πρβλ. Ἀκρήεις 41 = Γ 31-2· -στη Α 92 = -στω Γ 7. Ἡρακλεῖ Α 87 = Γ 48 κ. ἄ.). Ἀλλ' ἀφοῦ ἅπαξ ἡ ἐκ τῶν νεωτάτων Γ τόσσεται ὑπὸ τοῦ ἐν στ. 33-34 *Ὁνησίμου του Δέξωνος*¹, ὡς νικῶντος Σωτήρια *βραχὺ μετὰ τὸν Μιθραδατικὸν πόλεμον* (Ditt. εἰς IG VII 2727), εἰς τὸ α' ἡμισυ τοῦ Α' αἰῶνος π. Χ., αἱ λοιπαὶ (πλὴν τῆς Β ζ', ἴσως καὶ αἰῶνα ὅλον υστερον ἐπεγγεγραμμένης ἢ ἀντιγεγραμμένης πιστῶς ἄλλοθεν) εἶναι ἀρχαιότεραι κατὰ ποικίλας ἀποστάσεις, ἀλλ' ὅχι μεγάλας· διότι *συναρτῶνται*, εἴπομεν αἱ Γ (15-17) καὶ Α (16' 25 ἐ.), αἱ Γ (66-7) καὶ Β (17 ἐ.), αἱ Α (91 ἐ.) καὶ Δ ια' (12) *διὰ κοινῶν προσώπων*, αἱ δὲ τελευταῖαι καὶ *διὰ κοινου ἄρχοντος* (Μνασιζένου Α 21 καὶ Δ ια' 16).

Ἄν δὲ ταῦτα πείθουσιν (ὡς πείθουσιν ἡμᾶς παρὰ τὴν ἀρχικὴν γνώμην ὅτι αἱ πλείστα θὰ εἶναι τῶν περὶ τὸ 200 χρόνων), ἀξιολογώτατον συμτέρασμα επιβάλλεται ὅτι ἡ *διάλεκτος διάγει πλήρη ζωὴν ἐν τῇ γωνίᾳ ταύτῃ τῆς Κορινθίας ἐντὸς ἀκόμῃ του Α' π. Χ. αἰῶνος*, τουλάχιστον εἰς τὰς ἀφιερώσεις, ὡς εἶγεν ἤδη παρατηρηθῆ καὶ ἐν Ορχομενίᾳ (ὑπὸ Holleaux: BCH 1892, 458)

καὶ ὑπὸ Dittenberger ἐν ἑτέρῳ IG VII 5195, ἀλλ' ἀποδοθῇ εἰς ἐπιτήδευσιν ἀρχαῖσμοι ἑνὸς τινος ἄρχοντος: ὅτι ἰδία τὸ F, παρὰ τὰ μέχρι τοῦδε παραδεκτά, ἐπιζῇ ἐπιμόνως ἐδοῖ πολὺ κάτω τῶν ἀρχῶν τοῦ Β' π. Χ. αἰῶνος, *μέχρι ἴσως καὶ μ. Χ.* ὀλίγον (Β 46 ἔτι Εἰστορες) — καὶ Ὁνάσιμος λοιπὸν οἴκοι (Γ 33) υπογράφεται ὁ ἐν ἐπισήμῳ ἐμφανίσει διεθνεστέρων φύσει ἀγίωνων ἐξαττικίζόμενος Ὁνήσιμος (IG VII 2727) κλπ.

2. Ο ΧΑΡΟΨ

• Ἄλλας αὐτὸς Ἡρακλῆς •

(Ζηνοῦ Ε 18. Λογγεν. Α 63).

Ὡς πρὸς τὰ πράγματα ἀξιόλογον, ὅσον καὶ ἀπροσδόκητον, εἶχομεν ἐκ τῶν ἐπιγραφῶν κέρδος· πρῶτον τὴν ἐμφάνισιν *ιερείας* Ἡρακλέους καὶ ἐν Κορωνείᾳ (περιβεβλημένης μάλιστα τὴν πᾶσαν ἐκ τοῦ ἀξιώματος προνομίαν), ἔτι δὲ μᾶλλον τὴν πίστωσιν *ιεροῦ Χάροπος Ἡρακλέους*, πλησίον ὅπωςδήποτε τῆς θέσεως.

Ἀπὸ τῶν ἐγγονῶν αὐτοῦ, ἀκριβῶς διὰ τὴν συναρτησὶν αἱ τὰς Α καὶ Β, ὧν (καὶ ἰδίᾳ τῆς Α) *ἀφανταστος ὁ γραφικὸς χαρακτήρ* τοσούτον ὁμοίαν

ἐνθα μνημονεύει αὐτὸν ὁ Παυσανίας (Θ' 34, 5 ἀσαφῶς τέως ἂν ἱερὸν ἐνόει ἢ ἀπλοῦν ἄγαλμα): «ἐς δὲ τὸ ὄρος τὸ Λαφύστιον καὶ ἐς τοῦ Διὸς τοῦ Λαφυστίου τὸ τέμενός εἰσιν ἐκ *Κορωνείας στάδιοι μάλιστα εἴκοσιν*... Ἀνωτέρω δέ ἐστιν *Ἡρακλῆς Χάροψ* ἐπὶ κλησὶν ἐνταῦθα δὲ οἱ Βοιωτοὶ λέγουσιν ἀναβῆναι τὸν Ἡρακλέα ἄγοντα τοῦ Ἄϊδου τὸν κύνα».

Καὶ ὥς πρὸς μὲν *τὴν ἱέρειαν*, ἡ ἄλλοτε παράδοξος παρέκκλισις ἀπὸ τοῦ γενικοῦ νόμου τῶν *ὁμοφύλων* τῷ ἐκάστοτε θεῷ ἱερέων καὶ ἱερείων παρ' ἀρχαίοις καὶ τὸ συνηθέστατα παρομαρτοῦν εἰς τὴν παρέκκλισιν φαινόμενον τῆς *δσίας ἀγαμίας* αὐτῶν καὶ ἀγνείας (παρθενίας) ἔχει ἤδη ἀπλῆτως διαφωτισθῇ ὑπὸ τῆς *Ev Arch. f. Relig.-Wiss.* 1904, 70 ἐ. λαμπρᾶς μονογραφίας τοῦ Farnell¹ καὶ τοῦ ἐπ' αὐτῇ περαιτέρω οἰκοδομοῦντος βιβλίου τοῦ Fehrle: *die Kultische Keuschheit* ὥστε πρὸς ἐξηγητικὴν ἱερείων, προφητῶν κλπ., παρθενικῶν κατὰ τὸ πλείστον, δὲν τρέχομεν πλέον νὰ μαντεύσωμεν λείψανα προωγύγια *μητριαρχικῶν θεομῶν* (ἥκιστα πιθανῶν περὶ τοῦ πατριαρχικωτάτου τῶν ἡρώων καὶ ἄλλως συνεπαγομένων μᾶλλον *πολυανδρίαν* ἢ παρθενίαν), οὔτε πάντοτε νὰ ἐνιδώμεν τὴν ἰδιοφυΐαν τοῦ γυναικείου φύλου πρὸς τελετάς τινας καὶ λατρείας, οὔτε τέλος παντοῦ νὰ ὑπονοῶμεν συνένωσιν ἐν ἐνὶ ἱερῷ δύο ἐτεροφύλων ἢ καὶ πλειόνων θεῶν (συννάων)² ὥς ἐπὶ τὸ πλείστον ἔχομεν νὰ ὑπονοῶμεν ἀπλῶς *ἱερὸν γάμον* ἢ *ἐνώσιν τοῦ θεοῦ* μετὰ τοῦ ἐξ ἀνθρώπων προπύλου *ἱερᾶν* (καὶ πάροχον τῇ λατρευούσῃ πόλει πάσης εὐκαρπίας), οἷα πασίγνωστος ἐτελετουργεῖτο ἡ ἐνωσις τοῦ Διονύσου μετὰ τῆς βασιλίσσης ἐν Ἀθήναις καὶ οἷα κατ' ἀρχὴν εἶναι ἡ σήμερον ἔτι παραμένουσα (ἐξηγουμένη ἢ εἰς σύμβολον ἐξηγερωμένη) σχέσις μεταξὺ ἱερῶν «*νυμφῶν*» καὶ «*νυμφίων*» διὰ τοσοῦτων αἰώνων³.

¹ Εἰς τὰς καταλεγόμενας ἱερείας θεῶν ἀγρέων, ὧν ἄς παρατεθῶσιν ἐκ τῆς Βοιωτίας Ποσειδῶνος «*εμπόλη*» ἐν Θηβαῖς IG VII 2465, καὶ πάλιν Χάροπος ἐν Θεσπιαῖς (πρβλ. κατωτ.), πρόσθετος τὴν Διονύσου *Θυλλοφοροῦ* Ditt. Syll.³ 598. — ἀλλ' ὅχι καὶ τὴν *Πρεινοφοροῦ*, ἀφοῦ ὄνομα πατρὸς μᾶλλον τοῦτο κατὰ *Reinach Avezou*, BCH 1914, 44 ἐ. — καὶ πάλιν Διονύσου ἐν ἐπιγρ. Πάρου IG XII², 726 καὶ Ἄρεως ἐν τῇ Ἴων. Μητροπόλει Joseph Keil-Premerstein III *Reisenbericht in Lydien* (1914) σ. 155. Ὡς πρὸς τὰς ἱεροδοῦλους τοῦ Ἡρακλέους τῶν Ἑρθερῶν ἐνθυμητέον τὸν παρὰ Στράβ. Θ' 404 ἀποικισμὸν τῆς πόλεως ἐκ τῶν βοιωτικῶν Ἑρθερῶν.

² Ὡς ἡ ἐν Ἐλευσίνι ἱερεία τοῦ Πλούτωνος, ἐπιγρ. AE 1895, 99 B', 3 ἐνεκα τῆς στενῆς συναφείας τοῦ μετὰ τῆς Δήμητρος Foucart: *Myst. d'El.* 220, ἢ ἐν Λαρίσῃ Δήμητρος καὶ Διονύσου IG IX², 573 καὶ ἡ ἐν Λακωνίᾳ *Ἡρακλεῶς* καὶ πολλῶν ἄμα θεῶν V¹, 608, 4-5. 589, 9, οὕτω θὰ ἦτο νοητὴ *ἱερεία Δήμητρος ἄμα καὶ Ἡρακλεῶς* (= Ἰδαίου Λακτύλου) ἐν Σπάρτῃ Παυσ. H' 31, 3 καὶ Μυκαλησσῶ Θ' 19, 5. Ἐν Κορωνείᾳ δ' ὅπως βλέπομεν (IG VII 2876) *χωριστὴν ἱέρειαν* Λάματρος (Θεοδοφόρου), ὥς ἐνταῦθα μόνου Ἡρακλεῶς ὡς ἀκριβῶς καὶ ἐν Θεσπιαῖς ἀλλῇ προδήλως ἦτο ἡ ἱερεία τῆς Δήμητρος (Ἀχαΐας) IG VII 1867, 2148 καὶ ἀλλῇ ἡ τοῦ Ἡρακλεῶς πρβλ. κατωτέρω.

Καὶ λοιπὸν ἀπλῶς χάριν τοῦ θεοῦ ἐπιφυλάσσεται καὶ ἡ λατρευτικὴ ἀγνεία ἱερωμένων καὶ μὴ (πρβλ. κατωτέρω σ. 9 ἐ. 71 σημ. 2 κ. ἀ. π.) περὶ δὲ χρόνων πλέον χριστιανικῶν ἰδίᾳ Πατρολ. Migne VI 968 «*εὐχοίς*

Ὅτι ὅμοια νοητέα καὶ περὶ Ἡρακλέους διακονουμένου ἐν Θεσπιαῖς ὑπὸ ἱερείας, ἔχει ἤδη ἐξαχθῇ κυρίως ἐκ τῶν λεγομένων τοῦ Πausανίου¹, σκανδαλισθέντος μάλιστα προφανῶς ἐν τῇ ὁσιότητι αὐτοῦ, ὥστε καὶ ἀπιστῶν δικαίως περὶ τῆς ταυτότητος τοῦ **τοιούτου** Ἡρακλέους πρὸς τὸν πανελλήνιον, τὸν εὐσεβῆ καὶ χρηστούθη Καλ

λίνικον, νὰ εἰκάζῃ καὶ ἐνταῦθα ἄλλον Ἡρακλέα, τὸν **Ἰδαῖον Δάκτυλον**, λέγει. Ὅτι ὅμως οὗτος πιθανώτατα **Χάροψ** ἐπεκαλεῖτο **καὶ ἐκεῖ**, εἰκάζομεν ὅχι μόνον ἐκ τῆς ὁμοιότητος τοῦ καθεστῶτος τῆς ἱερείας ἐν ἀμφοτέραις ταῖς ὁμόροις πόλεσιν, ἀλλὰ



Εἰκ. 6. Ἐπιγραφή ἱερείας Χάροπος Θεσπιῶν.

κυρίως ἐκ τῆς **Θεσπικῆς** ἐπιγραφῆς IG VII 1870², ἐν ἣ συμπληρωτέον ἀπλούστατα **τὸ μόνον δυνατόν** «**ἱερείαν τοῦ Χά[ρο]πος**, θυγατέρα [δεῖνος τοῦ]... Φερενίκου»· διότι δύο μόνα γράμματα χωροῦσιν εἰς τὸ ῥῆγμα, τοῦ δὲ ἐπομένου σφύζεται ἱκανὸν (Π), ὥστε νὰ εἶναι Π ἀσφαλές.

Ἀφοῦ δὲ πλὴν τοῦ Πausανίου (πολλαχοῦ) καὶ ὁ Λιόδωρος παραδίδει Ἡρα

ἀν πολλοὺς τῶν παρ' ἡμῖν καὶ ἄνδρας καὶ γυναῖκας καταγεγράφαντας ἀγάμους ἐλπίδι τοῦ μᾶλλον συνεσεσθαι τῷ θεῷ -- ὡς δηλ. ῥητῶς περὶ τῆς προμάντιδος τοῦ Ἀπόλλωνος τῶν Πατάρων ὁ Ἡρόδοτος A 182, ὅτι «κατακλῆται τὰς νύκτας ἔσω ἐν τῷ νηΐ», προειπὼν «οὐδαμῶν ἐς ὁμιλίαν ἀνδρῶν φοιτᾷν αὐτήν», καὶ «τὸν θεὸν ἀμπαύεσθαι ἐπὶ τῆς κλίνης». Ἀχώριστον δὲ καὶ τὸ εἰς τοσαῦτα θρησκευματα ἐμμενὲς ἢ εἰσβῆαι σθὲν δόγμα τῆς παρθενίας καὶ μητροπαρθενίας.

¹ Θ' 27, 6 «καὶ Ἡρακλέους Θεσπιεῦσιν ἔστιν ἱερόν· **ἱερᾶται** δὲ αὐτοῦ **παρθένος**, **ἐστ' ἂν ἐπιλάβῃ τὸ χρεὼν αὐτήν**. Αἴτιον δὲ τοῦτου φασὶν εἶναι τοιόνδε· Ἡρακλέα ταῖς θυγατράσι Ν' οὔσαις ταῖς Θεστίου σιγγενέσθαι πάσαις πλὴν μιᾶς ἐν τῇ αὐτῇ νυκτί· ταύτην δέ, οὐκ ἐβελήσασάν οἱ μιχθῆναι, **δικάσαι μένειν παρθένον πάντα τὸν βίον, ἱερωμένην αὐτῷ**». -- Ἐγὼ δὲ... οὐκ ἔστιν ὅπως ἡγήσομαι πιστόν· πρὸς δὲ καὶ τιμωρούμενος ἄλλους ὑβρίζοντας καὶ μάλιστα ὅσοι θεῶν ἀσεβεῖς ἦσαν **οὐκ ἂν αὐτὸς γε κατεστήσατο αὐτοῦ ναόν τε καὶ ἱερείαν ὥσπερ δὴ θεός**. Ἀλλὰ γὰρ ἐφαίνεται μοι τὸ ἱερόν ἀρχαιότερον ἢ κατὰ Ἡρακλέα εἶναι τὸν Ἀμφιτρύωνος καὶ Ἡρακλέους **τοῦ καλουμένου τῶν Ἰδαίων Δακτύλων**... ὅπου γε αὐτοὶ (οἱ Βοιωτοὶ) τῆς **Μυκαλησσίας Δήμητρος Ἡρακλεῖ τῷ Ἰδαίῳ** τὸ ἱερόν ἐπιτετράχθαι λέγουσιν» πρὸλ. Θ' 19, 5 «Δήμητρος Μυκαλησσίας ἱερόν· κλείεσθαι δὲ αὐτὸ ἐπὶ νυκτι ἐκάστη καὶ αὐτῇς **ἀνοίγεσθαι ὑπὸ Ἡρακλέους**· τὸν δὲ **Ἡρακλέα εἶναι τῶν Ἰδαίων καλουμένων Δακτύλων**».

² Εἰκ. 6. Τὴν ἐπιγραφὴν, εἰς τὸ Μουσεῖον Θηβῶν πρὸ ἐτῶν κομισθεῖσαν εἰς δύο τεμάρια καταγεγραμμένα ἐν τῇ καταλόγῳ αὐτοῦ ὑπ' ἀριθ. 1463 καὶ 1591 χωριστὰ -- μάλιστα καὶ διαφοροχρῶα ἔνεκα διαφορῶν προφανῶς τύχης -- ἔχει συναρμώσει ἐκ νέου ὁ προκάτοχός μου κ. Κεραμόπουλλος. -- Καὶ ἐν IG VII 1739, 4 δυνατὴ ἡ συμπλήρωσις «ὁ ἐμβὰς τὰν γὰν τῷ Ἡρακλεῖος τῷ ἱερῷ τῷ [Χάροπος καταβαλὶ τὰν ἔμβασιν]».

κλέα, «*Ἰδαῖον*» δῆθεν, οἰκειότερον τοῦ Πανελληνίου πρὸς τὸ γυναικεῖον φύλον¹, γνωστὴ δὲ καὶ ἐν γένει ἡ ἰθυφαλλικὴ φύσις² τῶν «*Ἰδαίων Δακτύλων*», θαυρούντως δυνάμεθα καὶ περὶ τοῦ Ἡρακλέους Χάροπος ὁμοίαν νὰ εἰκάσωμεν,

ὥς καὶ περὶ τοῦ ἐν Ἐρύθραις Ἡρακλέους, τοῦ ἔχοντος Θράσσας ἱεροδούλους, *παρ' αὖ ἄλλη οὐδεμία γυνὴ εἰσέρχετο* εἰς τὸ ἱερόν³ (Πανσ. Ζ' 5, 8).

Πρὸς τοιαύτην διαφαινομένην φύσιν τοῦ ἐν Θεσπιαῖς Ἡρακλέους Χάροπος, οὗ δηλ. ἐνεργεῖα εὐκαρποῦσι καὶ γῇ καὶ βοτὰ καὶ γυναῖκες⁴, θὰ συνεφώνει καὶ ὁ στενὸς αὐτοῦ σύνδεσμος αὐτόθι⁵ μετὰ τῆς Δήμητρος, μεθ' ἧς ἴσως συλλατρεύεται ὡς ἄλλος Διόνυσος ἢ Πλούτων· τὸν σύνδεσμον, ἐνδεικνύει ἀσφαλῆ καλὸν ἀνάγλυφον τοῦ Ἑθνικοῦ Μουσείου ἀριθ. 2795, δημοσιευμένον ἐν Mél. Perrot σελ. 195 ἐ. καὶ εἰκ. 1 ὑπὸ τοῦ εὐρόντος αὐτὸ ἐν ταις ἀνασκαφαῖς τῶν Θεσπιῶν P. Jannot, ἐν ᾧ παρίστανται ἰσοτίμως Ἡρακλῆς καὶ Δημήτηρ⁶.

Ἄλλ' ἀρά γε ταῦτα ἰσχύουσιν ἐξ ἀρχῆς περὶ τοῦ Χάροπος ἢ περὶ τοῦ

¹ Διόδ. Ε' 64 «Ἱστοροῦσιν αὐτῶν (τῶν Ἰδαίων Δακτύλων) ἓνα προσαγορευθῆναι *Ἡρακλέα*... σημαίνει δὲ... πολλὰς τῶν γυναικῶν ἔτι καὶ νῦν λαμβάνειν *ἐπωδὰς ἀπὸ τούτου τοῦ ὄψεος καὶ περιάμματα* ποιεῖν, ὡς γεγονότος αὐτοῦ γόητος καὶ τὰ περὶ τὰς τελετὰς ἐπιτετηδευκότος, ἡ δὲ πλεῖστον κεχωρίσθαι τῆς Ἡρακλέους συνηθείας τοῦ γεγονότος ἐξ Ἀλκμήνης».

² Πολὺ μᾶλλον ἢ ἡ ἱαματικὴ, ἣν ὑποθέτει ὡς ἀρχικὴν καὶ περὶ τοῦ Ἡρακλέους τούτου (σοβαρῶς κρητικῶν θεωρουμένου ὑπ' αὐτοῦ) ὁ Gruppe Gr. Myth. 455 ἐ. Μόνον κάπως ὑπερβολικὰ ἐξαίρεται ὑπὸ Kaibel: Gotting. Gel. Nachr. 1901, 488 ἐ., πολὺ δ' ἔτι θαυματοργότερον ἀποδίδεται αὐτοῖς ἡ πατρότης παντοίων νεωτέρων δαιμόνων (Σατύρων, Σιληνῶν, Κενταύρων, Fratrium Arvalium ὑπὸ Milani: Studi e Mater. 2. 51 ἐ. 181 ἐ.).

³ Οὕτως ἐρμηνεύονται καὶ ἡ παροιμία (ἐκδ. Gaisford 304) «γυνὴ εἰς Ἡρακλέους οὐ φοιτᾷ καὶ ἡ ἐπωνυμία Ἡρ. *μισογύνου* ἐν Φωκίδι (Πλουτ. π. τ. μὴ χρόν. τ. Πυθ. 20 = Ἡθ. 403 F), - ἐξ ἀντιστρόφου ἀποτελέσματος μίας κατὰ βάθος ιδιότητος ὁμοίως (ἐκ *θηλυκού* παλαιότερον ἱερατείου) ἐξηγεῖ ὁ Fehrle καὶ τὰ περιέργα τῶν Κῶων: Πλουτ. Κεφ. Ἑλλ. 58 «ὁ τοῦ Ἡρακλέους ἱερεὺς ἐν Ἀντιμαχεῖα γυναικεῖαν ἐνδεδυμένος ἐσθῆτα κατάρχεται τῆς θυσίας»· τὰ ἐφεξῆς «τὰς νύμφας οἱ γαμοῦντες - (τῶν γάμων ἐκεῖ τελοῦμένων ἐν τῷ Ἡρακλείῳ) - δεξιῶνται γυναικεῖαν στολὴν περιθέμενοι» συνήθως μὲν (καὶ Nilsson: Gr. Feste 452 ἐ.) νοοῦνται ὡς προφύλαξις ἐξαπατητικὴ «τῶν δαιμόνων» (ὡς τόσα ὅμοια ἔθιμα: Gruppe σελ. 903 σημ. 3)· ἀλλ' ἴσως δὲν ἦτο τελείως ἐξωτικὸς ὁ δαίμων, ἀφοῦ τῷ Ἡρακλεῖ ἡτοίμαζον «ξενισμόν» καὶ στρωμνὴν ἐπεφύλασσαν κενήν· Ziehen Leg. sacr. 144 B 23 καὶ C 25.

Περὶ Ἡρακλέους ὡς ἀληθοῦς πλέον *προστάτου τοῦ γάμου* - καὶ «δεσμοῦ Ἡρακλείου» τῆς νυμφικῆς ζώνης - παρὰ Ῥωμαίοις ἰδὲ παρὰ Roscher: Myth. Lex. I² 2948.

⁴ Περὶ Ἡρακλέους *καρποδότου*, παρὰ Ῥωμαίοις κυρίως, ἀλλὰ καὶ παρ' Ἑλλήσιν ἤδη (*Μήλωνος* Ἡρ.) πρὸς Roscher Myth. Lex. I² 2157 καὶ 2963 ἐ. Kaibel ἐ. ἀ. καὶ κυρίως Harrison: Prolegom. 368. 371 καὶ τὰ ἀπὸ σελ. 366 περὶ τοῦ *ῥοπάλου ὡς θαλλοῦ μαγικοῦ* ἀρχικῶς (δαίμονος τῆς εὐφορίας), ὃ ἤδη Cook: JHS 1894. 115.

⁵ Ὡς καὶ ἐν Μεγάλῃ πόλει Πανσ. Η' 31, 3 ἔστι καὶ Ἡρακλῆς παρὰ τῇ Δήμητρὶ... τοῦτον τὸν Ἡρακλέα τῶν Ἰδαίων καλουμένων Δακτύλων Ὀνομάκριτός φησιν ἐν τοῖς ἔπεσιν· ἀλλὰ καὶ ἐν Μυκαλησίῃ, εἶδομεν. Πρὸς Kaibel ἐ. ἀ. 506 ἐ.

⁶ Ἄν καὶ φαίνεται ἀντιστατοῦν τὸ γεγονὸς ὅτι ἐν ταις ἐπιγραφαῖς ἔχει ἑκάτερος *ἰέρειαν χωριστήν*, ἐν μὲν Κορωνεῖα ὁητῶς IG VII 2876 ἢ *Θεσμοφόρος*, ἐν δὲ Θεσπιαῖς (αὐτ. 1867) ἢ *Ἀχαία*.

Ἡρακλέους; τότε δὲ τίς ἡ ἀρχικὴ φύσις τοῦ Χάροπος; Καὶ ὁ μὴ Εὐθύδημος θὰ ἐρωτήσῃ εὐλόγως «ὁ Χάροψ Ἡρακλῆς ἢ ὁ Ἡρακλῆς Χάροψ;».

Ἦδη ἐκ τοῦ τρόπου καθ' ὃν μνημονεύεται ἐν ταῖς ἡμετέραις ἐπιγραφαῖς δεκάκις μὲν ὁ **Χάροψ** ὁ **Ἡρακλῆς**¹, μόνον δὲ ἅπαξ ὡς «ὁ **Ἡρακλῆς** ὁ **Χάροψ**» εἶναι καταφανὲς ὅτι ὁ Χάροψ δὲν εἶναι οὐτ' ἐπίθετον ἀπλοῦν ἢ «ἐπὶ κλήσις» τοῦ Ἡρακλέους — μολονότι καὶ οὕτω θὰ ἦτο σπουδαῖον, ἅτε πιστούμενον *ἐξ ἱεροῦ*, ἔνθα τὰ *nominata sunt nominata* ὡς ἀληθῶς, καὶ οὐχὶ ἐκ ποιητοῦ τινος — οὔτε ἀναπόσπαστον τοῦ Ἡρακλέους ἀνέκαθεν, οὐδὲ ἐτυμολογητέον λοιπὸν ἐξ ιδιότητός τινος τοῦ Ἡρακλέους, π. χ. τῆς *χαρᾶς* ἐπὶ τῇ αἰσία ἐκ τοῦ Ἄδου ἐπανόδῳ, ὡς ἠθέλεν ὁ O. Müller (Dorier I² 423): πολὺ μᾶλλον ἐμφανίζεται ὡς **δαίμων** **ιδιαιτέρος** ὁ Χάροψ, συνεζευγμένος μόνον ὡς ἀρχαιότερος καὶ ἀγνωστότερος μεθ' Ἡρακλέους νεωτέρου ἐπὶ κλυδός² εἰς δισυνπόστατον **Ἡρακλέα Χάροπα**, ἀκριβῶς ὅπως ὁ γείτων **Τροφώνιος Ζεὺς** καὶ τοσοῦτοι ἄλλοι³, μάλιστα δὲ ὅχι ἀκόμη «ἀπερροφημένος» ὑπὸ τοῦ Ἡρακλέους⁴, ἀφοῦ καὶ **προτάσσεται** τὸ πλεῖστον.

Τὸ ἰδιοφυὲς τοῦ Χάροπος ἄλλως διαδηλοῦται καὶ ὑπὸ τοῦ ὀνόματος τοῦ τόπου καὶ τοῦ συναφοῦς πρὸ πάντων μύθου, ἀλλὰ καὶ ὑπ' αὐτοῦ τοῦ ἰδίου ὀνόματος, ἐξεταζομένοι ἐτύμως καὶ ἐν σχέσει πρὸς ἀμφοτέρω εἶναι τόσον ἀρχαιοπρεπὲς τὸ ὄνομα τοῦ τόπου **Λαφύστιον** καὶ τοσοῦτον ὅμοιον πρὸς τὰς ἐξ ἀπηρεχαιωμένων ἐν ἱστορικοῖς χρόνοις θείων ἐπιθέτων τοπωνυμίας ἐκείνας Ἀκακῆσιον, Δώτιον, Κηρύκιον, Ταυρομένιον κλπ. (Gruppe: Gr. Myth. 750 ἐ. πρόσθε: **Θούριον** καὶ ἄλλα παρὰ Fick: Bezz. Beitr. 21, 248 ἐ.) καὶ τόσον ἐναργῶς ἐνδεικνύται ὑπ' αὐτοῦ **δαίμων λαφυστάς(ς)**, ὥστε καὶ ὁ γείτων **Χάροψ**, ἔστω καὶ χωρὶς οἰκῶν τοῦ κυρίου Λαφυστίου θεοῦ ἐν τοῖς χρόνοις τῆς ἐπιγραφῆς, ἀνα-

¹ A 12, B 8, Γ' 59, Δ' γ' 18 (τῷ Χάροπι τῷ Ἡρακλέει). — A 27, 60, B 31, Γ' 20, 48, Δ' α' 3 (τῷ Χάροπι τῷ Ἡρακλεῖ δοτ.). Ἀμέσως ἐναργῆς τὸ διφυὲς (ἢ ἡ θεοκρασία προκατόχου καὶ διαδόχου) ὅσον καὶ τοῦ *Λιός τοῦ Τροφωνίου* IG VII 3077.

² Ὡς εἶχεν ἤδη φωτεινῶς προεικάζει ὁ καὶ τὸν ὅλον Ἡρακλέα ἐκ νέου ἀποκαλύπτει ἡμῖν Wilamowitz εἰς Εὐρ. Ἡρακλέα I" σελ. 34 σημ. 671, σημειώσῃ περιεχούση δυνάμει σχεδὸν τὴν ἐπομένην μυθολογικὴν ἐκδοχὴν τοῦ Ἡρακλέους Χάροπος.

³ Π. χ. Ζεὺς Ἀρισταῖος, Ζεὺς Σωσίπολις ἐν Μαγνησίᾳ (ὁ ἐν Ὀλυμπίᾳ Πανσ. Γ' 20, 2 ἀκόμη ἀπλῶς Σωσίπολις δαίμων. Ἰδὲ νῦν Harrison Proleg. 241 καὶ 154). Ἡρακλῆς Μάντικλος ἐν Μεσσήνῃ (Πανσ. Δ' 23, 10, δῆθεν ἐκ τοῦ ἰδρύσαντος). Ἀρτεμις Εἰλείθνια (οὕτως αἰείτο' ἐν βοιωτικαῖς ἐπιγραφαῖς, ὅχι Εὐλ. ἀπλῆ). Ποσειδῶν Ἐρεχθεύς, Ἀπόλλων Πτώος διάδοχος *ἡρώος* Πτώου (BCH 1898 σελ. 244 ἐ.) καὶ Πύθιος Πύθωνος δαίμωνος κλπ. Πρβλ. Gruppe: Gr. Myth. 1093 ἐ.

⁴ Εἶναι ὅμως ἤδη μᾶλλον **Ἡρακλῆς** ὁ κύριος, ἀφοῦ καὶ *μόνος* ἀναγράφεται ἐν A 68. Οὐδετέρως ἀναφέρεται B 57 ἐ. ἐξαρχοῦντος εἰς τὸν ἀφιερωτὴν τοῦ *ἀντίθετι*, ὡς ἀρκεῖ καὶ εἰς ἡμᾶς τοῦτο πρὸς πίστωσιν *ἱεροῦ* ἐνταῦθα. Τοῦναντίον ἐν τῇ Θεσπικῇ ἐπιγραφῇ VII 1870 (ἀνωτ. εἰκ. 6) λέγεται *ἀκόμη Χάροψ ἀπλοῦς* — καὶ μᾶλλον λοιπὸν *τούτου* ζητητέον τὴν ιδιότητα, εἰς ἣν συνηρτήθη ἡ ἐπὶ κλυδὸς λατρεία Ἡρακλέους ἐν τῷ Λαφυστίῳ.

γνωρίζεται ευκόλως ὡς ἀδελφὸς γνήσιος καὶ συνάρχαιος — «μινυακοῦ» στρώματος, ὡς θὰ ἔλεγεν ὁ ἀγγειολόγος — ἢ καὶ τι πλέον, ὡς εἰς καὶ ὁ αὐτός ποτε καὶ ἐνιαίου ἱεροῦ κάτοχος· εἶναι τοῦτο, ἐνθυμητέον καλῶς, κατὰ Πανσ. Θ' 34, 5 *εἴσοδος τοῦ Ἄδου, «Χαρώνειον»* λοιπὸν ἢ «Πλουτώνιον», τὸ βοιωτικόν, ἐν τῶν πολλῶν ἀνὰ τὴν Ἑλλάδα καὶ Μ. Ἀσίαν, χάσμα γῆς ἢ σπήλαιον ἢ πηγὴ μυστηριώδους τοῦλάχιστον¹ αἴρου ἐνταῦθα κατὰ τοὺς Βοιωτοὺς ἀνήγαγεν ὁ Ἡρακλῆς τὸν Κέρβερον. Ἄν παρὰ τοῖς ἀρχαίοις *λαφύσσωσιν* οἱ κύνες καὶ θῆρες μόνον, ἀλλὰ οἱ δαίμονες διηλθον πασιγνώστως στάδιον *θηριομορφίας*, ὁ δὲ τοῦ Θανάτου καὶ ἐξαιρετικῶς πάμπολυ κατόπιν ἐξακολούθει νὰ σπαράσῃ ἢ τρώγῃ τοὺς νεκρούς, ὡς κύων ἢ λέων *χάροψ* ἢ, ὅπερ τὸ αὐτό, *Χάρων* (καὶ μέχρι σήμερον παρ' ἡμῖν, ὡς Χάρος) — ὥστε τὸ *ιερόν* ἡμῶν, πρὶν γίνῃ Ἡράκλειον, ἦτο ἀληθὲς *Χαρώνειον* ἢ *Λαφύστιον*· τὸ δεύτερον ὄνομα ἐξηκολούθει νὰ φέρῃ δι' ὅλης τῆς ἀρχαιότητος ὁ τόπος — διήθεν ἐκ *Διὸς Λαφυστίου*? Πανσ. Θ' 34, 5. Ἢ ἐφεξῆς ἐν συναφείᾳ ἀνάπτυξις τούτων, ὀλίγα προσθέτουσα εἰς τὰ ὑπ' ἄλλων ἐν ἄλλαις ἐκκαιρίαις ἠκριβωμένα, δὲν ἔχει καὶ πρωτοτύπου μυθολογικῆς *ὑποθέσεως* ἀξίωσιν.

Τὴν ἀρχικὴν ταυτότητα τῶν ὀνομάτων *χαροπὸς - χάροψ - χάρων* ἔχει μὲν διεξέλθει ὁ Leo Meyer (Gr. Etym. III 302) παραβάλλον καίριως τὰ παράλληλα *αἶθροψ - αἶθων* καὶ ὁμοίως χρῶμα ἐνορῶν ἐν παντὶ χαροπῷ (κιτρινόφαιον ὠρισμένως), ὡς ἄλλως καὶ ὁ Siecke ἐν Götterattr. 144, παραβάλλον οὗτος τὰ Τρίοψ, Κύκλωψ, Κέκροψ, Πέλοψ, μέροψ καὶ *δῦιν* πελιδνωπὴν ὑπονοῶν, κυροῖ δὲ καὶ ἡ γνωστὴ χρῆσις αὐτῶν τὸν παρ' Ὀμήρῳ (λ 611), Ἡσιόδῳ καὶ ἄλλοις *χαροπὸν* λέοντα ὀνομάζουσι *χάρωνα* καὶ ὁ Εὐφορίων (Πλουτ. συμποσ. Ε' 677^α) καὶ ἔτι πρὸ αὐτοῦ οἱ Μακεδόνες ῥητῶς (Σχόλ. Λυκόφρ. 455), — ἴσως καὶ ἄλλοι κατὰ τὰ Ἡσυχ. λ. *χάρων* «ὁ λέων ἀπὸ τῆς χαροπότητος»· ἄλλος δὲ Ἀλεξανδρινὸς ποιητὴς καὶ σύγχρονος, ὁ Λυκόφρων, ἀποδίδει τὸ ἐπώνυμον *χάρων* εἰς δεινούς λεοντώδεις ἥρωας, τὸν Ἀχιλλέα, τὸν *Ἡρακλέα*, τὸν Κύκλωπα³, — προευ-

¹ Περί ὧν Preller-Rob. Gr. Myth. 8. 18. Waser: Charon etc. 61 ε. Gruppe 815 ε. Πολίτης Μελέ. 297 ε.

² Ἀλλ' ὅτι καὶ ὁ «Ζεὺς» οὗτος *ὑστερογενῶς* ἔχει κατὰσχει τὴν θεσιν τοῦ σκοτεινοῦ προκατόχου, συνάγεται καὶ ἐκ τῶν ἐνταῦθα ἀναμνήσεων ἀνθρωπομορφισμῶν (τῶν τέκνων ὑπὸ τοῦ Ἀθάμαντος Πανσ. Θ' 34, 5) ἀλλὰ καὶ ἐκ τοῦ μυστηριώδους τρόπου, καθ' ὃν περιφραζεται ὑπὸ Πανσ. ἐν Α' 24, 2 «θύσας ὁ Φοῖβος τὸν κριὸν ὅτω δὴ θεῶν, ὡς δὲ εἰκάσαι τῷ Λαφυστίῳ καλουμένῳ παρὰ τοῖς Ὀρχομενίοις». Ἐχει τόσους ἄλλους καθαιρέσει ὁ Ζεὺς ἀπὸ θρόνων παρὰ τὸν Κεφθώνιον τοῦτον καὶ τὸν Τροφώνιον! — Ἐνθυμητέον ὅτι ἐν τῷ πλησίον Ἰωνίῳ ἦσαν κατὰ Πανσ. Θ' 34, 1 *Διὸς* καὶ Ἀθηναίς ἀγάλματα, ἀλλὰ κατὰ Στράβ. Θ' σ. 411 ῥητῶς «τῇ Ἀθηνᾷ οὐγκαθίδρυσται ὁ *Αἰδης*· ταῦτα τινὰ μυστικὴν αἰτίαν· ὥστε ὁ *χθόνιος* Ζεὺς λατρεύεται συντόνως ἐδῶ· ὅτι τέλος προσεφέροντο καὶ τῷ ἀδελφῷ τῆς Θεσσαλικῆς Ἄλου «*Διὶ Λαφυστίῳ*» ἀνθρωπομορφισμῶν ποτὶ κατὰ τὰ Πρ. Ζ' 197· ἰδὲ κυρίως Frazer Gold. Bough II 37. Παρίστατο δὲ ἴσως ἐν τῷ συμπλέγματι τοῦ Ἀγορακρίτου ἐκείνου ὁ χθόνιος Ζεὺς ὁμοίως τῷ παρὰ Farnell: cults I 105 πίν. 1^α.

³ Ἀλέξ. 455 *χάρωνος* ὀρηστοῦ δορυ (Ἡρακλέους, ὃν καὶ *λέοντα* αὐτὸ τοῦτο καλεῖ 459)· αὐτ. 261 *αἰχμητὴν χάρωνα* τὸν Ἀχιλλέα. 660 *μονόγληνον χάρωνα* τὸν Κύκλωπα.

ρῶν πιθανώτατα καὶ αὐτὸς καὶ ὁ Εὐφορ. τὰς προσηγορίας, ὡς καὶ τὴν ὅλην ἐν γένει τῆς λογίας αὐτῶν ποιήσεως εἰς τὸ αρχαῖον ἔπος. Ἀλλὰ τὸ **χαροπός** ἐξ ἄλλου γνωστὸν ὅτι καὶ ἐπὶ τὸν δεινὸν θεόν, τὸν Ἄρην, μεταφέρεται (ὡς «δεινόφθαλμον»¹ ἢ πυρόφθαλμον» κατὰ τὴν συνήθη ἐρμηνείαν τοῦ Curtius ἐκ *I' ghar* — φλόξ) ἐν τῇ γνωστῇ ἐπιγραφῇ τῆς Κερκύρας IG IX¹ 868. Καὶ πάλιν ἐκ παραλλήλου εἶναι μὲν καὶ **κυνῶν** κοσμητικὸν ἐπίθετον γνωστὸν τὸ **χαροπός**, ἀλλὰ καὶ **Χάρων** ὄνομα φέρει κύων ἐν ἀγγειογραφίᾳ θήρας Καλυδωνίου κάπρου SIG 8139. Κυῶν δὲ τέλος τοῦ Ἀκταίωνος φέρεται **Χάρων** μὲν παρ' Αἰσχύλῳ (Πολυδ. Ε' 47), **Χάροψ** δὲ παρ' Ὑγίνῳ: Fab. 181.

Ἐξ ἄλλου τὸν δαίμονα τοῦ θανάτου καὶ οἱ Ἕλληνες ἀπὸ τῶν προϊστορικῶν χρόνων θὰ ἐναντάσθησαν πάντως **κυνόμορφον** καὶ **λεοντόμορφον**,² ὡς σαρκοδόρον ρητῶς λέγουσιν οἱ ἐξηγηταὶ τῷ Πausanία I' 28, 7 τὸν ἐξωγραφημένον ἐν τῇ Νεκυίᾳ τῆς λέσχης τῶν Κνιδίων ὑπὸ τοῦ Πολυγνώτου **Εὐρύνομον** καὶ ὡς φαντάζονται μέχρι τῶν ὑστάτων χρόνων **λέαιναν καὶ κυνα** τὴν Ἑκάτην (π. χ. Πορφ. π. ἐγκρατ. 3, 17, 4, 16. Pap. Paris. V 1434 εἰνοδία **κύων μέλαινα** καὶ «λυσσῶπις σκυλάκη» Ὁρφ. Λογ. 978 κλπ.) καὶ τὴν συγγενῇ ἐτύμω: φόνισσαν — Ἀρτεμιν αὕτη ὄχι μόνον τοσάκις ὡς **θηρῶν πότνια** παρίσταται καὶ λέγεται οὐδ' ἔχει μόνον ἱερὸν ζῶον τὴν λέαιναν ἐν Ἀμπρακίᾳ³, ἀλλὰ καὶ αὐτὸ τοῦτο λέαινα ἀκούει Γλ. Φ 482 παρὰ τῆς Ἥρας

ἐπεὶ σε **λέοντα** γυναιξί

Ζεὺς θῆκεν καὶ ἔδωκε **κατακιάμεν ἡν κ' ἐθέλῃσθα**

¹ Ἐν τῷ ἐρωτύλῳ ποιμένος τὰ ὄμματα, τὰ παρὰ Θεοφρ. Κ' 26 χαροπότερα πολλὸν Ἀθάνας καὶ τὰ τοῦ **χαροπου** Γανυμήδους αὐτ. IB' 35 φαίνονται ἀπλῶς ἤδη:— φρεσίνά, πλήρη λάμπειος, αν μὴ καὶ παρητυμολογημένα πρὸς τὴν **χαράν**, γελαστιά.

² Π. χ. Δυσ. απ. Bergk³ 101 καὶ ἐν ἐπιγραφῇ Μυτιλήνης R. Arch. 1904, 505 περὶ κυνὸς παριστάνοντος· ἐπεστὶ δ' ὁδὶ **χαροπός**.

³ Πρὸβλ. μετὰ τὰ θεμελιώδη τοῦ Roscher ἐν Sachs. Ber. 1896, 25 f. καὶ ἔπειτα Myth. Lex. αρθ. Kyon περὶ τοῦ κυνός, ὡς ἐμφανίσεως ἐν γένει χθονίων δυνάμεων, τὰ τελευταῖα τοῦ Malten ἐν Arch. Jb. 1914, 236 f. Γνωστὸν ὅτι καὶ μέχρι σήμερον ἐν τῷ ἡμετέρῳ λαῷ δαιμονικὸς εἶναι ὁ κύων καὶ ὡς κυνοειδῆ φαντάσματα πλανῶνται κατ' αὐτὸν εἰς τὰ νεκροταφεία αἱ ψυχαὶ Τούρκων καὶ ἀδαπτίστων. Πρὸβλ. Ν. Πολίτου Παραδόσεις αριθ. 586-89 καὶ σημ. καὶ παραπομπάς εἰς ἀριθ. 586.

⁴ Θεμελιώδη τὰ τοῦ Usener: de Iliadis carm. Phocaico 33 f. — νῦν Kl. Schriften 444 f. παραβάλλοντος τὰ τῶν Σημιτῶν καὶ αὐτῆς τῆς Π. Γραφῆς περὶ τοῦ λέοντος ὡς δαίμονος τοῦ Ἄδου· ἀλλὰ πρὸβλ. καὶ μυθραϊκῶν μυστηρίων λεοντοκέφαλον δαίμονα, συγγενῇ τῷ θεῷ τοῦ ζόφου Ahriman» Proceed. of soc. of bibl. arch. τόμ. 34, 4, πίν. 7 — καὶ τὸν ἄλλως ὄχι ἀκόμη τελείως σαφῇ μυκηναϊκὸν παρὰ A. Cook ἐν JHS 1894, 110 f., οὐ εἰστοχος ἢ ὑπόμνησις καὶ **κρηνοφύλακος** λέοντος ἐν Ἀθήναις καὶ ὁ σχετισμὸς τῶν λεοντοκρούων κλ. πρὸς χθονίας δυνάμεις πιθανός. Πρὸβλ. νῦν καὶ τοὺς γλυπτοὺς Τιμόνθος ΑΔ 1916 Παρ. 15

⁵ Παρὰ τὸ μέγα ὄνομα ὁ «δαίμων τῶν ἐν Ἄδου ... τὰς σάρκας πεοισσθῆι» τῶν νεκρῶν μόνον σφίσιν ἀπολείπων τὰ οὐσά = αὐτὸς ὁ **Θάνατος** κατὰ Robert. Nekyia 61.

⁶ Ἀντ. Λιβ. § 4 οὗ **αἵτιον ἐκ τῶν ὑστέρων** τὸ Αἰλ. π. Ἰστ. IB 40. ὅτι δὴθεν διέσπασε τὸν τύραννον Φαῖλον, Λέων παρὰ τῇ Ἀριέμειδι καὶ ἐν Θήβαις καὶ ἐν Ἠήρῳ Gruppe: Gr. Myth. 1277, 10.

Προβλ. τὴν ὁμοούσιαν *Σκυλλαν*, τὰς *Ἐρινῦς* κόνας· τοσάκις, τὴν *Ἀιδος κυνέην* – καὶ τὴν σχετικὴν τοῦ Τυρρηνικοῦ *λυκῆν* π. γ. ἐν εἰκ. Dar. - Sagl. 2772 καὶ 5828, τὸν πολλαχῶς χθόνιον *Διονυσσον ὡς λέοντα* (Gruppe 462 σημ. 2 καὶ τοὺς ἀπείρους *ἐπιτυμβίους λέοντας*, ἐμβλήματα βέβαια χθονίων δαιμόνων (Colignon: strena Helbig. 41 ἐ. καὶ Statues funer. 42 ε. 88 ἐ. 226 ἐ.) ὡς καὶ τὰς ὁμοίας *λεοντόσφιγγας* Uberg παρὰ Roscher αρθ. Sphinx σελ. 1391. ἀλλὰ καὶ τὴν ἐκ τύχης ἴσως μόνην σφζομένην ἐπιτυμβίαν καταπάλαισιν τοῦ λέοντος βέβαια τοῦ θανάτου ἐν ἀναγλύφῳ καππαδοκικοῦ τάφου τοῦ Terelik - Kalessi ¹. — Αὐτὴ καὶ ὁ λέων ἐπέζη, ὡς φαίνεται καὶ ἐκ τῶν διηγήσεων περὶ Νεμεαίου, Κιθαιρωνίου καὶ τόσων ἄλλων, πάντοτε ἐν τῇ *ἀναμνήσει* τουλάχιστον τῆς κυρίως Ἑλλάδος κατὰ τὴν ἀρχαιότητα ². ἐνῶ σήμερον εἰκότως μόνος δαιμονικὸς παραμένει ἐν τῷ ἡμετέρῳ λαῷ ὁ κύων. — Καὶ πῶς ἄλλως ἢ ὡς κυνόμορφον ἢ λεοντόμορφον θῆρα θὰ ἐνόει τὸν Ἄδην ἢ Κλυταιμήστρα παρὰ Σοφ. Ήλ. 542 λέγονσα

ἢ τῶν ἐμῶν *Ἄδης* τιν' ἔμερον τέκνων

ἢ τῶν ἐκείνης εἶχε *δαίσασθαι* πλέον.

ἢ ὁ Λημόνιαξ τὸν Χάρωνα π. Λουκ. Λ. 45 Χάρων μ' ἔδακεν (ὅχι οὐκ ἄστειως, ἀλλὰ φυσικῶς *λαϊκῶς* ³ λέγων), ὁ κομ. Ἀντιφάνης κατασπᾶ τοῦ σκέλους (ὁ *Χάρων*, ἀκριβῶς ὡς ὁ Κέρβερος ἐσθίει ὃν κε λάβῃσι πυλέων ἔκτοσθεν ἰόντα Ήσ. Θε. 779 – ἢ λαμβάνει ὁδᾶξ τοὺς ἀποθνήσκοντας Παλ. Ἀνθ. Ζ' 116 Stadtmull. κλπ. κλπ. Ἴδε Waser: Charon περὶ τέλη. Ὡστε οὐ μόνον ὁ Κέρβερος μέχρι τέλους, ἀλλὰ καὶ αὐτὸς ποτε ὁ μεγαλωνυμος καὶ διοειδὴς ἄναξ τῶν χθονίων (*Ἀίδης* – τῆς *αἴας* κύριος κατὰ τὴν φωτεινὴν ἐτυμολογίαν τοῦ Wackernagel) ὑπῆρξέ ποτε κύων, ἀπὸ λέοντος ἴσως, ἂν καὶ ἐν τῇ ἱστορικῇ βασιλείᾳ του διατηρεῖ μόνην τὴν *κυνῆν* πλέον, καὶ κόνα θυρωρὸν ἀνακτόρων ἀκριβῶς τὸν καθυστερημένον Κέρβερον (παρ' Ὀμ. ἀνώνυμον ἔτι *κυνα στυγεροῦ Ἀίδαο*).

Προσφεροῦς ἐν Spruhsen - Michaelis. Altertum¹ σελ. 19 εἰκ. 179. Καὶ ὁ εἰς του ἐν Σπάρτῃ θηθεν ταφῶν τοῦ δακτύλου τοῦ Ἡρακλέους τοῦ ἀποθροωθέντος ὑπὸ τοῦ Νεμεαίου, παραδιδόμενος ὑπὸ Πτολ. Χέννου παρὰ Φωτίῳ (βιβλ. 147 Bekk.) «εἰς τοὺς λέων» ὁμοίαν σκοπὸν θὰ εἶχεν ἀρχικῶς καὶ παρήγαγεν αὐτὸς τὸν μῦθον ὡς αἰτιον.

¹ Καὶ πείθων δὲν πείθει πελῆως ὁ Keller ἐν ant. Tierwelt I 35 ἐ. συμπεραίνειν ἐκ τῆς πιστοποιήσεως μόνον προκατακλυσμαίων λειψάνων τοῦ λέοντος ἐν Ἑλλάδι ὅτι καὶ πρὸ Ὀμήρου ἤδη εἶχεν ὅλως ἐκλείπει ἐκ τῆς ἐλλ. χερσονήσου, ὅτι δε αἱ παρ' αὐτῶν θαυμασταὶ ἐκ τοῦ ζώου παραβολαὶ ἀποδοτεῖται εἰς τὴν μυθολογικὴν τοῦ εἰπὸς κοιτίδα. ἄφοῦ, λέγει εὐστόχως, καὶ ὡς ἱερὸν ζῷον τοῦ Διὸς δὲν ἐμφανίζεται ὁ λέων, ὡς θα προσεδόκα τὴν καὶ ὡς εἶναι ὄντως τῆς Ῥέας· ἀλλὰ τότε πῶς δὲν ἀπορρίπτεται οὐδὲ αὐτὸς τὴν γνωστὴν διήγησιν τοῦ Ἡροδ. Ζ' 125 περὶ λεόντων ἐν *Μακεδονία* ἐπιτεθέντων κατὰ τῶν χαμήλων τοῦ Ξέρξου ἐπικυρουμένην καὶ ὑπὸ Ἀριστοτέλους (ιστ. ζ. τ. 31. 519a), καὶ μόνον δέχεται τούτους ὡς *τα τελευταῖα ἐν Ἑνρώπῃ λείψανα*, παρακολούθησαντες κλπ. Προβλ. Wilam. εἰς Ἡρ. 11 44 καὶ 49.

² Ὡς καὶ οὐσίαν καὶ ἡμεῖς ὅτι τρώγει τοὺς νεκροὺς ὁ Χάρως. Ἴδι Πολίτου Μελέ. Η' 252.

Τὸ ὁμογενὲς μάλιστα *Χάρωνος* καὶ *Κερβέρου* ὁ Radermacher ἐνοεῖ καὶ ἐν αὐτῷ τῷ ἐτύμῳ τῶν *χάρων* - *χάρων* κλπ. ἐκ τοῦ | *χαρ* -άσσω¹ παράγωγον καὶ διὰ τοὺς ὅξεις λοιπὸν ὀδόντας (ὡς καὶ τὸν *καρχαρίαν*) ἐξηγῶν πάντα ἐκτεῖνα ὡς ἀπλῶς = *καρχαρόδοντας* κίνας κλπ. (Wiener Stud. 1912. 28 ἐ.). Ἀλλ' οὐ καὶ αὐτὸ τοῦτο τοῦ *Χάρωνος* ὄνομα φέρει πῶς ὁ Κέρβερος, σωθὲν ἐν ἐπιζλήσει τινὶ πρὸς αὐτὸν μετν. ἐκ τῆς Berl. Phil. W. 1912. 4:

αιγυνοῦ σκότους ἐδρασμα, *χάρχαρον* στόμα, (οὐτω ἔρ.)
σκύλλαξ δρακοντέλιξε, τρικαρανοστρεφῆς².

Ὅποσδήποτε τὸ χάρων ἐπεκράτησε *βραδύτερον* νὰ σημάνη τὸν γνωστὸν *πορθμέα* τῶν ψυχῶν, ὃν εἶχε μὲν παραγάγει πάλαι ἐκ τοῦ αὐτοῦ, ἐνιαίου ποτέ, δαίμονος τοῦ θανάτου ἢ λαϊκῇ πίστις³ καὶ ἐξαυτῷ τελειότερον τοῦ δοτιζοτέρου συναδέλφου τοῦ *Νέσσου*⁴ πρὸς τὴν ἰδιαιτέραν ὑπηρεσίαν ταύτην, ἀλλὰ υἱοθετήσασα καὶ ἡ ἐπίσημος ποιήσις ἀπὸ τοῦ 7^{ου} αἰῶνος (ἢ Μινυᾶς κατὰ Πaus. I' 28. 2 τὸ πρῶτον) ἀνέγαγε μετὰ τῆς τέχνης μέχρι τῶν κόλπων τῆς Λόξης καὶ τοῦ Λουκιανοῦ ὅχι μικρὸν συνωψώσαντος· ἐνῷ ὁ ἀδελφὸς Χάρων παρέμενε φυτοζωὸν ἐν τῇ προδοιοτικῇ ἀκόμῃ θέσει καὶ καταστάσει φρουροῦ Λαμυστίου· τὸ πολὺ ὀψίμως ἀνθρωποειδοῦς, — τὸν δὲ ἔτι πρεσβύτερον *Ἀΐδην* ἀνακαθοῦσα τύχη ἔτι λαμπρότερα κατ' ὁρμὰς μὲν εἰς ἀμφίλογον ἠδ' ἀδάμαστον βασιλεῦ τῶν σκιῶν, βαθυηδὸν ὅπως εἰς ὑπὸ γλάνθρωπον ἄνακτα *Πλούτωνα* μετεμόρφωσεν (ἐν Ἀθήναις, ὡς γνωστὸν, ἀπὸ τῶν τραγιζῶν).

Ἀλλ' ἐν τῇ μεταξὺ ἐνέσκηπτε καὶ ἐνταῦθα, μετέωρον ἀπρόσκλητον καὶ ἀνεξόρκιστον, Ἡρακλῆς ὁ *Παλαίμων*⁵ πρὸ ὀπάτων καὶ λεοντῆν καὶ ὀρεξιν

¹ Ἡ καταλήξις -οπός, ὁμολογητέον, δὲν θὰ ἠναντιώται ἤδη ὁ L. Μενεστρατέας τοῦ ποταμοῦ, *εχθοδοπός* κλπ.

² Ἐτι δι' περιειρημω χωρῶν ὁ Leat (εἰς Ἰλ. Δ 222) παραγεί καὶ αὐτὸ το *χάρμη*, — ποῦς οὐ σχετίζεται ἀκόμη ὁ Bechtel Lexil. Hom. 332 το *χαροπός*: ὁ μῆρμα ἱεροπόλεμον ἔχων, ἐξ ὧν ἀπὸ αὐτοῦ ὅχι ἐκ τοῦ *χαρ*-ά, ἀλλ' ἐκ τοῦ *χαρ*-άσσειν, ἐνδεῆ καὶ ἐπιδορατίδα μαρτυρεῖται σημαίνει παρὰ Σησιχορίῳ καὶ τὰ *ἀγχαρμος*, *αἰδηρο*-(χαλκο)χαρμας ὅπως θὰ ἠρμηνεύοντο ὑποκρίνοντες ἐκ τινος *χαρμη* = χαράγη, νύγμα καὶ ἐπειτα μαχη· το δὲ X 82 *χάρμη γηθδουνοί*, τὴν αὖτις θεὸς ἐκάλει θεοῦ· θεωρεῖται ἐκ παρρητομολογίας ἤδη. Ἰδίᾳ περὶ τοῦ μακεδονικοῦ *ἀγχαρμος* τὴν λόγην ἀνω ἔχειν. Πaus. πρὸς. Hofm. Maked. 87.

³ Πρὸβλ. κυρίως τὰ πικρὰ καὶ περιεκτικὰ τοῦ Wilamowitz εἰς Εὐρ. Πρ. I' 34, σμ. 67· ὅτι ὅπως καὶ ἡ κορφή τοῦ γηραιοῦ ψυχολομποῦ *πορθμέως* ἦτο ἤδη κατὰ τὸν 5^{ον} αἰῶνα λαϊκῇ, κατεδίδετο ἡ ὁμο. Furtwängler ἐπειτα δημοσιευθεῖσα ἀγγελογραφία Arch. u. Relig. W. 1906. 197 f. — καὶ KI. Schmitt II 126. — Καὶ τὸ ἔπος λοιπὸν υἱοθετήσεν ἀπλῶς ταύτην, προσθέτων ἴσως τὸ δάνειον ὄνομα *Χάρων* (πρὸβλ. Radermacher Wien Stud. 1912. 31), ὅπερ ὅμως ἐξηκολούθησεν ὅχι μόνον παρὰ Τυρρηνοῖς (Waser 72 f. — Charum) ἀλλὰ καὶ παρὰ τῇ ἡμετέρῃ λαῷ μέχρι σήμερον νὰ δηλοῖ αὐτὸν τὸν ἀρχικὸν *θάνατον* (πρὸβλ. Σουῖδ. γ. Χάρων· ὁ θάνατος· καὶ τὴν θεμελιώδη περὶ τοῦ νεοελλ. Χάρων μελέτην Πολίτου (Μελ. Β' τομ.).

⁴ *Νέκ-τος* = νεκυοστόλος; κατὰ Gruppe Gr. Myth. 117.

⁵ Τὴν παραδεδομένην ἐπωνυμίαν (Gerh. Anserl. Vas. II 106, 67) ἐκυρώσεν ἡ ἐπιγραφή τῆς *Κορωνείας* (IG VII 2874 *Ἡρακλῆς Παλαίμων* κλπ. (ἐν τῇ λίθῳ βλέπομεν καὶ τὸ Α τοῦ Ἡρακλῆος σωζόμενον). Ἡ ἐκ παραδόσεως τοσούτω ἀσφαλεστέρας, ὅσον καὶ περιεργότερα, ἐρμηνεία τοῦ Σχολ. εἰς Λουκίον Ἀλκιβ.

μάχιμον προ πάντων, ἀκούραστον, ἀδιάκρητον κατὰ παντός ἀνταίου· Βοιω-
τιος· και αὐτός – ἢ και πρωτοβοιώτιος – γνησίως, μάλιστα κομιδῇ Βοιώτιος·
τας μεθόδους κατὰ τὸν οἰκοθην γνωρίζοντα Πλουταρχον, ἀπὸ τῶν θηβιαῖκων
ἔτι σπαργάνων δρακοντοπνίκτης και ἔδω προπονημένος φροντίδι τῆς Ἀλκιονίας
Ἀλκμήνης ἐκ παίδων περὶ πᾶσαν παλαιστικὴν ἐπὶ τοῦ πλησιοχωροῦ Ἀρπα-
λύκου· εἶχεν ἤδη και ἀσκήσει τάτην (ὡς Ἀλκαῖος ἢ Ἀλκάθους) κατα τοῦ
Κιθαιρωνίου Λέοντος, ἔτι προ τοῦ Νεμεαίου, κατα τοῦ Τρίτωνος τῶν Ἀλαλ-
κομενῶν· πιθανῶς δὲ και κατ' αὐτοῦ τοῦ Ἀνταίου· ἐπὶ τόπου ὡσαύτως· ἀλλὰ

663 = M. Έτιμ. 511. 29 «δια τὰ παλαῖσαι τῷ Διί» (ἰδὲ 24η σημ. 2) προσημασσεῖ και ἀπὸ συγκριτικῶς τοῦ
ἀσχηλῶστον Μιννακοῦ Μελικερτοῦ, Παλαιμονος και αὐτοῦ κλειζομένου εν τῇ δευτέρῃ ἐπιφανείᾳ, τῇ ἐκ
θαλάσσης καὶ τῶν Ἰσθμίων· ἰδὲ τὸν Farnell JHS 1916, 30.

Τὴν καλὴν και τοσαῦτα διαφωτίσσαν μονογραφίαν τοῦ P. Friedländer Herakles (Philolog. Unter-
such. 19) θεωροῦμεν μετὰ τοῦ Beloch Gr. Gesch.² 1² § 321, και Götterp. Berl. Phil. W. 1908, 1281 ἐ-
αστοχούσαν βάσει, ἐφ' ὅσον θὰ ἤρνεϊτο εἰς τὸν ἥρωα τὴν Βοιωτίαν ὡς ἰδιαιτέραν πατρίδα ἢ τοῦλάχιστον
ὡς τὴν ἑτέραν τῶν κυριωτάτων πατρίδων ἐξ ἀρχῆς· ἀλλὰ και αὐτός, συμπεραινὼν σελ. 50, και ἰδία 16
σημ. ὅτι ἡ Βοιωτία εἶχε τὸν δωδέκαθλον ἐκ τοῦ Ἰσθμοῦ ἔπος ἀντιδοῦσα τοὺς γονεῖς και τὸν τοπον τῆς
γεννήσεως, συνεπικυροῖ ὅτι εἶχεν ἤδη αὐτὸν ἡ Βοιωτία οἰκίον, ἀδιάκρητον αν ἐπ' ἄλλα ὄνυμα (Ἀλκαῖον
ἢ Ἰολάον) το πρώτον και αν τριάθλον ἢ πένταθλον προ τον ἔπος (πριν δηλ. ἡ τεχνικὴ ποιησις Πεισίωνων
και Πεισάνδρων) παγίωσι και τὸν ιερὸν ἐξ Ἀνατολῶν ἀριθ. 12), ὥστε νὰ τὸν δεχθῇ ὡς Θηβαγενῆ και τὸ
ἔπος και ἡ πανελλήνιος συνείδησις. Κατωτέρω ἰσοτιμιοῦμεν και ἄλλα ἐναντιούμενα.

Π. τ. Δελφ. Ε 6 (προκειμένου περὶ τῆς βίαιας ἀρπαγῆς τοῦ τριποδὸς τοῦ Πύθου)

* Έρεαρ. ΚΑ' 110 ἰ.

Ὅσσοι δ' ἀπὸ σκιλεῶν ἐδρυστροῖσι Ἀργοῖσιν ἄνδρες,
ἀλλήλους σφάλλουσι παλαισμασιν, ὅσσοι τε ποταῖ
δεινοὶ ἐν ἱμάντεσσιν· αἱ τ' ἐς γαῖαν προπίθοντι,
παρμάχοι ἐξέφροντο παλαισματα σύμφορα τέχνη,
παντ' ἔμαθ' Ἑρμείω διδασκόμενος παρὰ παιδί
Ἀρπαλύκῃ Φανοτῇ.

Τὸ γεγονός ὅτι τὸ ἐπὶ ὄλλιον εἶναι μαρτυρημα βασιρον, συντεθειμένον ἐπὶ τη βασιμ μεθοιοτηματα,
οἶον ἡ Κύρον Παιδεία π. γ. πιθανῶς, Ἡροδότου τοῦ Ἡρακλειστοῦ κατὰ Wilam εἰς Ἡρ.² I 100, και
Textgesch. d. Bukol. 222. 240 – δὲν ἀναιρεῖ τὴν ἀρχαιότητα τῶν βοιωτικῶν παραδόσεων.

* Ἀν ἄντε τῆς μεσολαβήσεως τῆς Κυρήνης ἀνείκαστον θὰ ἦτο τι ἡγαγε τὴν Τριτογενεῖαν, θεν
κατ' ἐξοχὴν ἐλληνικὴν, να γεννηθῇ παρὰ Λιβυκῷ Τρίτῳι και τον ὁμοιον ἥρωα νὰ καταπαλαίῃ ἐκεῖ περὶ
οὐδὲν ἐνοχλοῦντα δαίμονα· ἀφίνοντες ἀρφότεροι τὴν βοιωτικὴν λατρείαν και δράσειαν κοιταδα και τὸν ἐν
ταύτῃ δη (και Θεσσαλίᾳ Σχολ. εἰ. Ἀπολλ. Ρόδ. A 109) Τρίτωνα, σαφὲς δι τὸναπαλιν και ἐξ ἄλλων
ἐπαρχει στοιχείον προδωρόν ἐν τοῖς ἀποικισταῖς τῆς Κυρήνης και δη Θεσσαλοβοιωτικῶν (Malten Knt. 122).
εὐδηλὸν ὅσοις ὅτι, οὐ εἶναι παραβλάστημα τῆς βοιωτικῆς τριτογενείας ἡ λιθυκὴ (Farnell Cults I 267 f. 288),
οὔτω και ὁ Τρίτων, ὁ προσπαλαίων τῷ Ἡρακλεῖ, ἦτο ἀρχῆθεν ὁ ἐνταῦθα παρὰ τὰς Ἀλαλκομενάς και τὸ
Ἰτωνιον ταπεινὸς ἀντιστοιχοῦ τοῦ Ἀχιλλῶος· ὁ ἀκριβὲς δια το ἄσημον τοῦ χειμαρροῦ λησμονηθεῖς και
ὡς σφετεριστῆς μάλιστα τῆς τιμῆς ταυτῆς νομισθεῖ, βασιρον (παρὰ Παρσ. Θ 33, 7 ὅχι σαφῶς, οὐ ο ἀρκα-
δικος Η' 26, 6). Ἐκ Βοιωτίας μέτοικος ἐκεῖ, ὡς γνωστόν, και ὁ (ταναγραϊκός) Ἀτλας. — Περὶ Τρίτωνος και
Τριτογενείας οὐ τῆς αὐτῆς τῇ Ἀλαλκομεναίᾳ ἰδὲ κερίον, Escheri Triton 36 f., περὶ δὲ «αἰολικοῦ» μεσο-
γειοῦ και δὴ μιννακοῦ Τρίτωνος παρὰ τὸν ἰωνικὸν «ἄλιον» πρὶ 82-81. Ἡ τελευταία ἐτυμολογία (κατα
τα Berl. Ph. W. 1914, 1055) τῆς Τριτογενείας ὡς κορυφῆς τοῦ Τριτογενεῶς Λιῶς, τὸν τρίτον δηλ. τῇ ταξεί
μετὰ Οὐρανὸν και Κρόνον, προσκόπτει ἤδη εἰς το ἀχωριστόν ἀπὸ τοῦ Γαίωτος, και τάλιν τοῦτον ἀπὸ τῆς
(μητρὸς) Ἡσ. Θε. 931) Ἀμφιτρίτης.

* Ἡ γνωστὴ ἐκ Παρσ. Θ' 11, 6 ἀλυστικὴ λαβρῖσσις, τῆς και Ἀνταίου πάλῃς ἐν τῷ θηβιακοῦ Ἡρα-
κλεῖω (μόνο τῶν νῦν ρητῶς γνωστῇ) ἀντὶ ἄλλων ἄθλων, πλοπονησιακῶν, παραλειπομένων· διατι
ἀρὰ γὰ νὰποδοθῇ ἀπλῶς εἰς τὸν Ἀθηναῖον τεχνίτην (ὡς Wilam Her.² I 60 σημ. 109) Ἀν νομίζομεν ἀδύ-

ταχέως καὶ ἀνὰ πᾶσαν τὴν γῆν, εἰς ἣν εἶχεν ἀκρόατος ἐξέλθαι, ἀφ' ὅτου ὤπλισε τὸν σιδάρεον βραχίονα μὲ τὸ ῥοπάλον, **βάκτρον**

εὐπαγές, αὐτόφλοιον ἐπιρρεφές κοτίνιοι,

ἔμμητρον· τὸ μὲν αὐτὸς ὑπὸ **ζαθέω Ἑλικῶνι**

εὐρὼν σὺν πυκινῇσιν ὀλοσχερὲς ἔσπασε ῥῥαϊς· (Θεοκρ. ΚΕ 209).

Τοῦτο εἶχεν ἐκ τοῦ συστάδην ἐφαρμόσει κατὰ παντὸς κακοῦ¹, πάσης κηρὸς² καὶ βέβαια τοὺς ὄχι λεπτοὺς μυῖνας ἅμα³ καὶ ὅτε ἀκόμη ἀνεκάλουν αὐτόν, ὡς γενικὸν ἀλεξίκακον, **κηραμύντην** καὶ **ιατρόν**⁴, ἀληθῶς αὐτὸς δὲν ἐγνώριζε φάρμακον ἄλλο «οὐτ' ἐγγριστον οὐτ' ἐπίπαστον», ὡς δὲν ἐγνώριζον βεβαίως οὐδὲ οἱ πρόγονοι τῆς Ἀλκμήνης ἀλεξητήριον ἄλλο, οἱ πανάρχαιοι κορυνῆται ἢ τὸ πολὺ καὶ τοξόται τοῦ Βοιοῦ ὄρους, ὧν τῆς πρωτογόνου ἀλκῆς ἐνσάρκωσις ἔμελλεν αὐτὸς νὰ «γεννηθῇ ἐν Θήβαις» οὐδ' εἶχεν ἄλλας μεθόδους ἐφαρμο-

νατον καὶ ὁ Ἀνταῖος, ὁ υἱὸς τῆς Γῆς, πρὶν ἐντοπισθῇ μετὰ τὴν κτίσιν τῆς Κυρήνης (Studniczka Kyrene 121 ε.) ὡς **Λίβυς** βασιλεὺς στεγάζων διὰ τῶν κρανίων τῶν ξένων ναοὺς κατὰ Πινδ. Ἰσθ. Γ' 70, νὰ ἦτο ποτε **βοιωτικῇ** λαϊκῇ μορφῇ τοῦ **ἀντιμάχου** τῆς ζωῆς καὶ τὸν ἴδιον φρικτὸν οἶκον κοσμοῦντος δι' ἀνθρωπίνων κρανίων χθονίου παλιν **Αἰδου**, Ἀφροῦ δὲ κατὰ Σχολ. Πινδ. Π. Θ' 183 ἤδη Πεισανδρος ὁ Καμρεὺς ἐμνημόνευεν ὡς παλαιότερον τῆς κτίσεως τῆς Κυρήνης τὸν Ἀνταῖον **συνακμάσαντα Εὐφάμω** καὶ ὑπὸ Ἡρακλέους φονευθέντα⁵, (ἕτερον δὲ ῥητῶς τὸν οἰκιστὴν), ἀτὼναι ἴσως ἢ τοῦ Wilam. εἰς Ἠρ. στίχ. 389 καὶ Studniczka ε. α. θεωρία (ὡς συναισθάνεται ὁ δεῦτερος σελ. 124), καθ' ἣν ὁ Ἀνταῖος παρήχθη ἐκ τοῦ Κύκνου **ἐξ ἀρχῆς Λίβυς** ὡς μυθικὴ προσωποποίηση τοῦ ματαιοῦ ἀνταγωνισμοῦ τοῦ ἐγχωρίου στοιχείου πρὸς τοὺς ἀποίκους Ἑλλήνας (ὅπερ ἄλλως ἤκαζεν ἤδη O. Müller-Dorier I 45, 2). Ἀλλ' ἂν πάντως πρέπει νὰ τεθῇ ὡς πρότυπον τοῦ Ἀνταίου καὶ ὄχι παρίσον ἢ **ἀπότυπον** ὁ Κύκνος, ἐξ ἴσου δικαίως θαντέτασέ τις Ἀνταῖον τοῦ βοιωτικοῦ **Ἰωνίου** ὡς συνεχιστὴν τοῦ ἐν **Ἰωνί** τῇ ἀρχαίᾳ Κύκνου (κατ' Ἀπολλόδ. Β' Γ. 7, ἀλλὰ πιθανῶς Θεσσαλοῦ ἤδη ἐν Πηλεῖ Σοφοκλέους Fr. Trag. Nauck 455), συμμεταναστεύσαντα εἰς Κυρήνην **μετὰ Εὐφάμου** καὶ τῶν «Μινυῶν» τούτου. Ὁ δὲ «καλὸς γείτων» τῶν ὑψηναίων Ἀνταῖος (δῆθεν θεὸς ἰκετευόμενος, «ἀντιζόμενος» Studn.) θά ἦτο τοῦναντίον τότε τὸ ὑστερον ἀνάπτυγμα ἐκ σχέσεων ὀφείτως φιλικῶν πρὸς τοὺς ἐγχωρίους.

¹ Καὶ κατ' αὐτοῦ τοῦ Ἀνταίου ὑπῴκει τὸ ῥοπάλον ἴσως καὶ ὄχι ἀπλῶς τὴν δεξιάν ἐν μελανογραφῷ ἐξ Ἑρετρίας ἀγγεῖου Παπαδιαλείου. Εἰδ. τὰς πιν. IΘ' 1.

² Γνωστὴ παρὰστασις τοῦ **κηραμύντου** Ἡρακλέους, πλην ἄλλων καὶ ἐπὶ πελίκῃς ἐκ **Θισβῆς** Arch. Anz. 1895, 37. Πρὸβλ. Roscher, Lex. Myth. I 2215, 2235 καὶ Harrison Proleg. 166 καὶ 174 εἰκ. 17 = τὸ σκελετῶδες Γῆρας (ἢ γῆρας Κῆρ) καταχερζιζόμενον διὰ τοῦ ῥοπαλοῦ. Τὴν **υστεραν** μᾶλλον παρασημασίαν τοῦ ῥοπαλοῦ ὡς κλάδου **μαγικοῦ**, **θαλλοφόρου** Ἡρακλέους, ἰδὲ ἀνεπτυγμένην κυρίως παρὰ Harrison Themis 563 ε.

³ Ὁ ἐν **Υγείᾳ** Ἡρακλῆς, παρ' οὗ ἰάματα εὐρασθαι τοῖς κάμνουσίν ἐστιν Πaus. Θ' 24, 3 οὔτε Ἰδαῖος (κατὰ Gruppe) οὔτε ὅλως ξένος κατ' ἀνάγκην εἶναι καὶ αὐταὶ αἱ κυριώτεροι προσηγορίαι Ἀθηνᾶ **Νίκη**, Ἀθηνᾶ **Υγεία** ὀλίγον δικαιούσι τὰς περὶ ἐξωθεν ἐπαγωγῆς αὐτῶν γνώμας (τῆς Νίκης δῆθεν ἐξ Ὀλυμπίας τῆς Υγείας ἐξ Ἐπιδαύρου) ἀλλ' εἰς **ιατρόν** δύναται πᾶς θεὸς ἢ ἥρωας παντοῦ νὰ ἐξελεχθῇ -- τίς **ἅγιος** δὲν βρῶει ἰάματα; -- πολὺ μᾶλλον ὁ **ἀποτροπαιός**, **ἀλεξίκακος** ἢ **Ἀλεξίς** Ἡρακλῆς, οὗ λοιπὸν εὐνόητος καὶ ὁ πρὸς Ἀσκληπιὸν μεταγενέστερος ταυτισμός· πρὸβλ. ἐπιγρ. Ἐπιδαύρου IG IV 1091·92 καὶ παρ' Ἀρ. στειδῇ E § 36 ἐπωδὸν καὶ ἐπιρδὴν ἴσως αἶμα «τῇ παιᾶν Ἡράκλεος Ἀσκληπιέ». Καὶ τοῦ Ἀσκληπιοῦ τὴν βακτηρίαν θέλει ἐξ ἴσου ἀλεξίκακον, ὅσον καὶ τοῦ Ἡρακλέους τὸ ῥοπάλον, ὁ Eitrem: Göttl. Zwillinge 95.

⁴ Ἄν ὁ Ἡρακλῆς -- πρὶν τοῦ χωρισμοῦ βεβαίως τῶν **Παναχαιῶν** εἰς Ἴωνας, Βοιωτοὺς, Μακεδονοὺς, Ἰωριεῖς κλ. -- συνεληφθῇ ὑπὸ τῆς λαϊκῆς φαντασίας ἐκ τοῦ θεοῦ πνεύματος εἰς τὰς φάραγγας τῆς Πίν-

οὐδὲ καὶ αὐτοῦ τοῦ **Θανάτου** ἢ **Ἄδου** ἐν Φεραῖς¹ ἢ Πύλῳ ἢ ὅπου ἀλλά-
 ροῦ², οὐδὲ κατὰ τῶν ὁποιοδήποτε λειτουργῶν τούτου³, οὐδὲ τοῦ γηραιοῦ Χάρω-

δοῦ (Wilam. εἰς Εὐρ. Ηρ.³ I 39), ἀλλὰ *ἐτέχθη*, κοροφρηθεῖς ὑπ' Ἐκείνης ἐπὶ χρόνον ὄχι τριέσπερον ἀλλὰ
 πεντέσπερον, ἐν τῷ οὐχὶ λιγδοβίῳ πλέον ἀλλ' ἤδη *βοιωτίῳ κλάδῳ* τοῦ συλλαβόντος ποτὲ παναχαϊκοῦ λαοῦ
ἐκ τῆς Ἀλκιμήνης ἐν Θήβαις κατὰ τὴν *ἐπιφανεστέραν ἱστορικὴν πανελληνίον συνείδησιν* ἀπὸ Ὁμ. Ίλ.
 Γ 98 ε. (ἢ τῆς ἐμπνευσμένης τὴν παρρηβολὴν ἀρχαιοτάτης *βοιωτικῆς Ἡρακλείας* ἢ ἄλλου βοιωτικοῦ ἔπους,
 εἰς οὗ καὶ ἡ Βοιωτία τῆς Ἰλιάδος, ἀδιάφορον). Π δὲ ἐκ τοῦ Εὐρυπύθεως ἐξάρτησις, ἢ ἐκ Τίρυνθος γενεα-
 λογία τῶν γονέων καὶ τὰ περὶ γεννήσεως αὐτοῦ μάλιστα ἐν Τίρυνθι μονήρως ὑποδηλούμενα π. Λισδ. Α'
 II 23, ἂν μάλιστα ὄντως ταῦτα ἀποδοτεῖα εἰς τὸν **Θηβαῖον** Μάτριν ὡς πηγὴν, κοροῦσιν, ἐκπληκτικώτερον
 ἴσως, τὴν γνωστὴν ἐγκολίαν τοῦ *ἐμβολιασμοῦ* ποιήσεων εὐρεῖς κύρους (τοῦ *Ἀργείου ἔπους* ἐν τῷ προκει-
 μένῳ) εἰς λαϊκὰς ἀρχαιοτέρας παραδόσεις, ὅταν μάλιστα συνάπτονται καὶ φυλετικοὶ σκοποὶ (ἐνταῦθα ἢ
 γνωστὴ νομιμοποίησις τῶν Δωριέων διαδόχων τῶν Περσειδῶν)⁴ ἀλλὰ τὸν Μάτριν ἀπέδειξε μὲν πηγὴν τοῦ
 Λισδοῦ ὡς πρὸς ταῦτα ὁ Holzer, ἀλλ' ὄχι καὶ ὡς τὴν μόνην.

Λέν μας λέγει τι νέον κορίως ἢ ὑπὸ Pomtow: Delphica III σελ. 48 δημοσιευθεῖσα ἀφιερωτικὴ ἐπι-
 γραφή «Δελφοὶ μ' ἀνέθεν ΗΡΑΚΛΕΙ ΒΟΙΩΤΙΩ [ι]» — ἴσως εὐχαριστηρίου τῶν Δελφῶν ἀναθήματος
 ἐπὶ τῇ αἰσίᾳ τοῦ Γαλατικοῦ κινδύνου ἀπαλλαγῇ (εἰς ἣν εἶχον συνεισφέρει οἱ Βοιωτοὶ μυρίους ὀπλίτας καὶ
 500 ἱππεῖς Πανσ. I 20, 2), ἰδρυθέντος πιθανῶς πλησίον τοῦ προεπάρχοντος ἤδη ἐπὶ τῷ ἱερῷ πολέμῳ ἀγάλ-
 ματος Ἡρακλέους αὐτῶν τῶν Θηβαίων Γ. 13, 6, ἀφοῦ καὶ παρὰ τὴν κλίμακα τῆς Ἄλῳ εὐρέθη ἡ ἐπιγραφή
 ὄχι μακρὰν τοῦ θησαυροῦ τῶν Κορινθίων, ἐνθ' ἀνέκειτο τὸ θηβαϊκὸν ἄγαλμα. Ἄν πολλαχόθεν εἶναι ἡμῖν
 γνωστὸν ὅτι παντοῦ σχεδὸν τῆς Βοιωτίας ὁ Ἡρακλῆς ἦτο πολιοῦχος ἤδη πάλαι, ὁμοιάζει πῶς ὁμοῦς ἢ
 ἐπιγραφή πρὸς πυθόχρηστον φωνὴν ἐκ τοῦ πανελληνίου ἐκείνου θρησκευτικοῦ κέντρου συναπτηχοῦσαν τὰ
 τοῦ Πινδαρου (Ὁλ. Θ' 87 ε.).

κοῦρος ἀνὴρ τις, ὅς Ἡρακλεῖ στόμα μὴ περιβάλλει
 μηδὲ *Διρκαίων νάματων* μέμνεται, *τά νιν θρέψατο*.

Παναχαϊκόν ἢ *πρωταχαϊκόν* λέγοντες τὸ στρώμα, ἐνθα ἐβλάστησαν οἱ πρῶτοι περὶ Ἀλκαίου·
 ἢ Ἡρακλέους μῦθοι ἀποροῦμεν πῶς τὸν ἐννοεῖ ὅλως *προαχαϊκόν, πελασγικόν* ῥητῶς, ὁ Ridgeway: Early
 Age of Greece I 640 διὰ τὸν γνωστὸν ἐν τῇ Νεκρίᾳ τῆς Ὀδυσσεΐας ὀπλισμόν, ὡς ἐάν τὸ τόξον ἢ τὸ δόρυ
 ἦσαν ἐθνολογικά κριτήρια, καὶ δὴ αὐταρχῇ.

¹ Ἐν τῇ ἀπελευθερώσει τῆς Ἀλκίηστιδος ἀναμφιβόλως τῆς συμβολῆς τὸ εἶδος Εὐρ. Ἀλκ. 862:

ζᾶνπερ λοχίσις αὐτόν (τὸν **Θάνατον**) . . .
 μίρψω, κύκλον δὲ περιβάλλω χεροῖν ἑμαῖν,
 οὐκ ἔστιν ὅστις αὐτόν ἐξαίρῃσεται
 μογοῦντα πλευρά, πρὶν γυναῖκ' ἐμοὶ μεθῇ.

Παλαίμων ὁ Ἡρακλῆς *διὰ τὸ παλαῖσαι* τῷ Διὶ· Σχολ. Λυκ. Ἀλεξ. 663 = M. Ἑτυμ. 511, 29· αὐτό-
 δηλον ὅτι τῷ *χθονίῳ* διότι ἂν εἶχε σκιάν πιθανότητος πάλιν αὐτοῦ κατὰ τοῦ *πατρὸς Διός*, θά περιεμένομεν
 τὸ παρόδοξον παρὰ Πανσ. Ε' 8, 1 ἐν Ὀλυμπίᾳ, ὅπου ὄντως παρεδίδοντο ἀμφότεροι παλαισταί — ἀλλ' ὄχι
 κατ' ἀλλήλων· Μικρὸν σημαίνει ὅτι κατ' ἄλλην ἀλλάξου παράδοσιν τὸν Ἀΐδην κατέβαλεν ὄχι παλαίων ἀλλὰ
 τῷ τόξῳ καὶ ὀδύνῃσιν ἔδωκεν· ἐν Ίλ. Ε 395 συγχρόνως βέβαια πρὸς τὰ Θ 367 (ἐν Πύλῳ), ὅπου δῆθεν καὶ
 τὸν Περικλύμενον. Ἰδὲ Robert: Odipus I 128). Ἐπίσης ἀδιάφορον ἂν μεταγενεστέρᾳ μεταποίησις διχοτο-
 μική ἐκ τῶν συνηθῶν πλάσσει *υἱὸν* Ἡρακλέους *Παλαίμονα* ἐκ τῆς Ἰφινόης τοῦ Ἀνταίου Φερεκῦδ. ἀπ. 33·
 παρὰ Τζέτζη εἰς Λυκόφρ. 663 ἢ ἐξ ἄλλης κατ' Ἀπολλόδ. βιβλ. Β' 166 Wagn. καὶ ἄλλον μάλιστα *Χάροπα*
 δῆθεν πατέρα τῆς Ἰοίδος Πλουτ. π. Ἰο. Ὅσιρ. 29 = ἠθ. 362 B, ὡς καὶ *Ρόπαλον* ἄλλον! Πτολ. Xenx. I 12.

² Καὶ τὸν *Νεμεαῖον λέοντα* ὁ Radermacher (das Jenseits im Myth. d. Hellenen 12 ε.) διαγινώσκει
 ὡς χθόνιον τὴν φύσιν δαίμονα — παρὰ Κερβέρῳ, Ἐχιδνῇ, Ὑδρᾷ Λερναίᾳ καὶ Χιμαίρᾳ τῇ τρικεφάλῳ κατα-
 λεγόμενον ὑπὸ Ἡσιόδου Θε. 327 ε., — ὡς ἔτι πρότερον ἔχουσι ταυτισθῇ ὑπὸ ἄλλων αἱ *Στυμφαλίδες ὄρνι-
 θες* πρὸς τὰς Ἀρπυῖας καὶ Κῆρας τοῦ Θανάτου (Wilam. εἰς Ηρ.³ I 63 κ. ἀ.): πρὸβλ. καὶ τὰς *Κῆρας* θυμο-

ἐντελῶς ἐξαιρουμένων διότι βεβαίως **Ἡρακλῆς** ἀγγαρεύων ἢ ἐπιτάσσων διὰ τοῦ ὑψωμένου ῥοπάλου τὸ σκαφίδιον τοῦ πτωχοῦ ψυχοπομποῦ καὶ διὰ τῆς ἐτέρας κατακρατῶν αὐτό, μάτην ἐκινήσαν, εἶναι ὁ ἐν συγχρόνῳ πρὸς τὰς ἡμετέρας ἐπιγραφὰς ἐπιτυμβίῳ ἀναγλύφῳ τῶν Ἀθηναίων ΑΕ 1896 πίν. 5 ἐν μέσῳ¹

Καὶ ἂν δὲν ἔχομεν λοιπὸν ὅλον τὸν ἱερὸν λόγον» τοῦ Χαροπείου, δυνάμεθα νὰ δεχθῶμεν ὅτι ἀναλόγως καὶ βιαιότερον θὰ μετεχειρίσθῃ καὶ τὸν Χάροπα τελευταῖον εὐρὼν ἐνταῦθα τρομοκρατοῦντα Μινύας καὶ Καδμείους, καὶ ἄλλως ἀνέκαθεν δεισιδαιμονεστέρους πρὸς τὰς χθονίας δυνάμεις². Οὐδεὶς κεραυνὸς ἀπήλλαξε τὸν Χάροπα — ὥς ποτε τὸν ἀντεχόμενον τοῦ τρίποδός του Πύθιον — τῆς περιπτύξεως τοῦ κρατησιμάχου Βοιωτοῦ ἐν τῷ σκοτεινῷ σπηλαίῳ καὶ κατερώτερος ἢ θειότερος **χαροπαλαιστής** τοῦ μεσαιωνικοῦ ἀπογόνου του Διγενῆ³, καταβαλὼν τὸ τέρας, καὶ τὸ κράτος του διὰ παντὸς λύσας καὶ ὥς Κερβέρον⁴ αὐτὸν ἢ τὸν κύνα του (κατὰ τὴν βαθμίδα τῆς ἐξελίξεως: Wilam. εἰς στ. 612) ἐφ' ὅβρει ἀλυσίδετον ἀναγαγὼν. **Ἀντιχάροψ** ἔκτοτε ἢ **Ἡρακλῆς Χάροψ** καινός, ὁ λυτρωτὴς ἀπὸ τοῦ κακῆς. «βασίλεύει τὸν Χάροπα ἐξεληλακῶς» ὀλίγον ὑψηλότερον τοῦ παραμείναντος, ὑπ' ὄνομα σεβαστότερον **Διὸς** Λαφυστίου τειμένους, ὅπως παρέμεινε, φαίνεται, καὶ αὐτὸς ὥς **Παλαίμων** ἐντὸς τῆς Κορωνείας (ἀνωτ. σελ. 243 σημ. 5).

Ἦτο ἄλλως καὶ αὐτὸς **λέων** πῶς ἤδη, ἄρα «Χάροψ» τὴν ὄψιν, **ἂν μὴ**

δόρους. Ἀἶδαο θεὸς **κύνας**, καλουμένας ἐξ ὁμοίας ἀπόψεως παρ' Ἀπολλ. Ρ. Δ 1665. Καὶ τοὺς μυστηριακοὺς **κύνας** καὶ **κυνηγέτας**, τοὺς παρὰ τῇ πειραϊκῇ Ἀσκληπιῷ ΑΕ 1885. 86 θεωροῦσι δαίμονας **χθονίους** εἰκότως ὁ Wilam. Isyllos 100 ε. καὶ ὁ Ziehen: Leg. sacri. σελ. 71 ε. Ἰσως καὶ Ποσειδῶν Κυνάδας ὁμοίος τις.

¹ Σύμβολον βεβαίως ἐλπίδων ἀπολυτρώσεως τῆς νεκρᾶς, προσδοκώσης δηλ. νὰ ἐπαναχθῇ, ὥς Ἀλκίνοστις ἄλλη, ὑπὸ τοῦ Καλλινίκου καὶ κατὰ Θανάτου ἐκ τῶν πέραν τοῦ Ἀχέροντος εἰς τὴν ἄλλην ὄχθην. ὅπου Πάν μὲ σύριγγα καὶ Νύμφη ἐμφαίνουσι τῆς ζωῆς τὰς ποθεινὰς τέρψεις.

² Ὅτι οἱ Βοιωτοὶ μᾶλλον ἄλλων ἦσαν περὶ τὰ χθόνια ἐπτοημένοι μαρτυροῦσι πλὴν τῆς ἐν Ἰτωνίῳ λατρείας χθονίου Διὸς καὶ ἄλλαι λατρεῖαι, οἷαι δαίμονος Μυκάλου, Ὀγχηστίου, Ὀγκας, Τροφωνίου, Ἀμφιαράου, Ἀρείονος, Πραξιδικῶν: προχείρως Gruppe σελ. 77 ε., οὗ ὅμως ἀπίθανος ὁ ἐν σελ. 469 ἐξ Εὐβοίας ποθὲν ἐνταῦθα ἐντοπισμὸς τῆς ἀναγωγῆς τοῦ Κερβέρου. Διὰ τὸ ὅχι καὶ ἐδῶ λαϊκὴ ἀνέκαθεν, ὁπόθεν σιναπώκισθη καὶ εἰς τὴν ποντικὴν Ἡράκλειαν ὑπὸ Βοιωτῶν μετὰ Μεγαρέων; (Wilam. Her. I σελ. 31). **Ὀντως ἔπηλυσ** ὅλως ἐν Βοιωτίᾳ εἶναι ὁ **Περσεύς** παρὰ τὰ ψευδησ. ἀσπ. Περ. 216 ε. καὶ παρὰ τὴν ἐπὶ θηβαϊκοῦ ἀμφορέως BCH 1898 πίν. 4-5 παράστασιν αὐτοῦ φονεύοντος τὴν (κενταυροειδῆ, κατὰ τὸν Νέσσον ἴσως) Μέδουσαν (δέσποιναν καὶ αὐτὴν τῶν κάτω ποτέ: De Ridder αὐτ. σελ. 451). Ὅτι δὲ καὶ ταῦτα καὶ ἡ ὅλη ἐνταῦθα ἡρωολατρεία θὰ εἶχον παναρχαίας ρίζας, φανερόν.

³ Ὅστις ὅμως, ἀνθρωπικώτερος καὶ κατὰ τοῦτο, δὲν πύλαιει καὶ πρὸς τὸν **Ἀγγελον**, ἐρχόμενον νὰ πάρῃ τὴν ψυχὴν του*, ἐνῶ ὁ Ἡρακλῆς δὲν διστάζει καὶ κατὰ τοῦ **Διὸς Χθονίου** νὰ παλαίσῃ καὶ κατ' ἄλλων ἅμα θεῶν τὸ **σχύταλον νὰ τινάξῃ** (Πινδ. Ὀλ. Θ' 30 ε.)· παράλληλος εἶναι ὁ συμφορημὸς ἐκατέρωθι τῶν ἐπαλλήλων βαθμίδων μυθολογικῆς ἀντιλήψεως, — ὥς δὴ καὶ μέχρι σήμερον συγγέει ὁ λαὸς Χάρον καὶ Ἀγγελον (Πολίτης: Λαογρ. Α' 188). Ὅτι καὶ πᾶσα ἐπιθανατίου ἀγωνία παρ' ἡμῖν θεωρεῖται **χαροπάλαιμα** ἀπελπι. ἰδὲ Πολίτου Μελέ. 274 ε.

⁴ Περὶ τοῦ Κερβέρου ὡς αὐτοῦ τοῦ σαρκοβορῶντος Θανάτου πρὸβλ. κυρίως A. Dietrich: Nekyia 49 ε.

τὴν ὑπόστασιν, ἔχαιρε τοῦλάχιστον φέρων ἐπὶ τὸ ἀνατολικότερον τὴν ἔξωθεν τῆς Βοιωτίας ληφθεῖσαν *λεοντῆν*¹ ἀπὸ τοῦ 7' π. Χ. αἰῶνος, ὥστε καὶ ὡς ἀληθῆς *λεοντοδαίμων*, χθόνιος ἐξ ἀρχῆς, νὰ νομισθῇ καὶ αὐτὸς π. χ. ὑπὸ Cook ἐν JHS 1894, 113 ἔ. καὶ Siecke: Götteratr. 226· ἡ εἰκασία θὰ εἶχεν ὑπὲρ ἐαυτῆς τοῦτο μὲν τὸ θῆλυ πάριον τοῦ Ἡρακλέους, τὴν Ἀρτεμιν, ἣτις δηλ., ὡς εἶδομεν, ὄχι μόνον λεοντοφόνος εἶναι, ὡς καὶ αὐτός, ἀλλὰ καὶ ἀντικρυς *λέαινα* ἐπονομάζεται, τοῦτο δὲ παραστάσεις τινάς, ἐνθα *φαίνεται* τοῦλάχιστον λεοντοκέφαλος ἀπλῶς καὶ ἄρα ὅμοιος πρὸς τὸν τυρρηνικὸν Ἀἰδην². Ἀλλ' ὄχι! Οὕτε ἡ γραπτὴ παράδοσις σῶζει ἵχνος ἐρμηνείας τοιαύτης τῆς λεοντῆς· οὐτ' ἐπιδέχεται ἡ φύσις τοῦ Ἡρακλέους χθονιότητα *τόσην*³ ἂν αἱ σχέσεις αὐτοῦ μετὰ Λιονύσου, Ἑρμοῦ καὶ Λήμητρος εἶναι ἀπαραινόμενοι, ἂν αὐτὴ ἡ ιδιότης τοῦ ὡς ἥρωος ἐνέχει ἀρχῆθεν τὸ *χθόνιον*⁴, κατὰδηλον καὶ ἐν τῇ ὀηθείᾳ προστάσις καρπῶν καὶ ὑδάτων ἀλλὰ καὶ ἐν τῇ ἐμφανίσει τοῦ ὡς *Ἑρμῆρακλέους*, κυρίως ὅμως μένει πάντοτε τῆς ἐπὶ γῆς σφυζούσης ζωῆς ἀντιπρόσωπος, ὁ ἀληθὴς Ἡβων καὶ ὑπὲρ τὸν Λιόνυσον, ὡς τῆς αἰωνίας Ἡβης πόσις. Καὶ ἡ ἑξομοίω-

¹ Idē Furtwangler π. Roscher. M. I. 2139 ἔ. Ἄν καὶ καταπολεμοῦνται ἐπ'ἀλλήλοις αἱ ὑποθέσεις τῶν *ἀπ' εὐθείας* τοῦλάχιστον) ἐπιδράσεων τοῦ ἀσσυριακοῦ καὶ βαβυλωνιακοῦ λεοντομάχου ἥρωος Izdubar ἢ *Γιλγαμου*, τοῦ φοινικικοῦ Μελκάρθ καὶ τοῦ ταρσοικοῦ Σανδών (αἱ *ἤδη ἀρχαῖαι*), τοῦ χεττιτικοῦ λεοντοφορητοῦ καὶ λεοντᾶς φοροῦντος θεοῦ τῶν μαχῶν, πολὺ δὲ μάλλον ἀπίθανος θὰ ἦτο ἐπίδρασις τοῦ αἰγυπτιακοῦ Σωσιος (ἡ τῶν Φαραῶνων, τοσάκις καὶ αὐτῶν παρισταμένων ὡς λεοντῶν καὶ καταπολούντων ἐχθρούς), ἀλλ' ἀσφαλὲς καὶ ἀκλόνητος μένει τοῦλάχιστον ἡ ἐπίδρασις τοῦ (προελλαδικοῦ) *Κυπριακοῦ Ἡρακλέους*. Πρὸς. Petrot-Chirpiz III 577 ἔ. καὶ τελευταῖον Mon. Piot 1913 σελ. 6 ἔ. ἐνθα ὁ Lussand καὶ *ἀνεξάρτητον* τοῦ *φοινικικοῦ* θεωρεῖ τοῦτον, πιθανώτερον σχετίζων πάλιν πρὸς τὸν Σανδῶν ἐν Civilis. prehist. de la Mer Egée 325 ἔ.), ἐνῶ ὁ Furtwangler ἔ. α. 2144 δεχταί ἐπίδρασιν τοῦ σαρματικοῦ λεοντομάχου Besa τῶν Φοινίκων, ὃν ἔχομεν καθαρὸν ἐν τῇ ἀσπίδι π. χ. ἐκείνῃ τοῦ Ἰδαίου ἀντροῦ. Ἡ δὲ τοῦ κυπριακοῦ ἐπίδρασις εὐνόητος διὰ Ῥόδου, τῆς συγκοινωνούσης μετὰ Κύπρου καὶ Ἑλλάδος, πατριδος δὲ τοῦ *Πεισάνδρου*, τοῦ πρώτου μεμαρτυρημένως (Στράβ. ΙΕ' 688) περιβαλόντος καὶ λεοντῆν τὸν Ἡρακλῆα — *λεοντομάχον* ὅμως ἤδη φυσικά ἐν τοῖς ἑλληνικοῖς μύθοις (βεβαίως ἀπὸ τῆς βορείας κοιτίδος ἀκόμη τῶν Παναχαίων). Ἀλλὰ ἐπίδρασις ἑμμεσος καὶ αὐτοῦ τοῦ βαβυλωνιακοῦ Izdubar ὄχι ὅπως ἀδύνατος, ἀφοῦ οὐδέποτε ἔξέλειπον σχέσεις· πρὸς. Cuniant. N. Jahrbh. 1911 ἀρχῇ. Jeremias π. Roscher M. I. 822.

² Ἐν αἷς ὅμως κατ' ἀλήθειαν εἶναι πάλιν ὅλην λεοντῆν περιβεβλημένος, ἀλλὰ κατασφαζα καὶ λανθάνουσαν ὑπὸ θώρακα (Furtw. A. Anz. 1893, 88 κατὰ τὸν τοῦ A. Körte A. Jb 1892, 68) ὥστε κατ' οὐδέναν λόγον ἡ λεοντὴ φαίνεται. Ἄιδος κινέη, ὡς ἤθελεν ὁ Siecke ἔ. α., ἄλλως τε καὶ οὐδαμοῦ καθιστώσα ἀφανή (ὡς τὸν Περσέα ἢ τὴν Ἀθηνᾶν ἢ ἀληθινὴ Ἰλ. E 845). — Ἡ δὲ π. Λυκόφρ. Ἀλ. 33 ἐπωνυμία *τριόπιερος λέων* δὲν σημαίνει τι πλεον φυσικά τῆς ὁμηρικῆς *θυμολέων*.

³ Ἦς ἀγνοοῦντες τὴν ἀνατολικὴν καταγωγὴν οἱ ἀρχαῖοι ὑπονοοῦσιν αὐτῶς τὴν δόξαν τοῦ Νεμφαίου λεόντος (καὶ ἐν ἐπιγρ. ΑΛ 1915 παρ. 42) ἢ καὶ κάπου (Πτολεμ. Χένων Ε' 8. Ἐκδ. Χατζῆ σελ. 33) τὸ δῆγμα τοῦ Γίγαντος Λέοντος ἐπὶ μονομαχίᾳ προκλήσει ὑφ' Ἡρακλέους ἀνηρημένον. Οὗ ἐπὶ ἄρματος λεόντιον θριαμβευτῆς Ἡρακλῆς τοῦ πηλίνου ἀναγλύφου Campana πιν. 26 φυσικά στερεῖται μυθολογικῆς σημασίας πλέον.

⁴ Λιανύομεν ἄλλως περιόδον (μετὰ τὴν αἰθερολογον ἢ ἀστρωαν) θετικῶς ἀπὸ πολλοῦ *χθονολογοῦσαν*, ἐν ἣ τίνα θεόν, τίνα ἥρωα, τίνα δ' ἄνδρα δὲν ἐμάθομεν νὰ βλέπωμεν κατὰ ἓνα τινὰ τρόπον πρὸς τὴν ταμιήτορον Χθόνα συναπτόμενον;

σις αὐτὴ πρὸς τὸν Χάροπα, ἢ *ὑστέρα*—ἀφ' ὅτου καταπαλαίσας τοῦτον ἀνέλαβε τὴν κληρονομίαν του — διηκολύνθη μὲν καὶ ὑπὸ τοῦ κοινοῦ λεοντοειδοῦς, ἀλλὰ δὲν



Εἰκ. 7. Ὁ Χάροψ Ἡρακλῆς (Λεύκτρων) ἀνάγων τὸν Κέρβερον.

προέβη εἰς τύπον λεοντωδέστερον τοῦ πανταχοῦ γνωρίμου ¹· τοῦλάχιστον οὕτως ἐμφανίζεται ἡμῖν καὶ ἐν τῷ *ἐκ Λεύκτρων* τῶν θεσπικῶν ἀναγλύφῳ τοῦ Μου-

¹ Τούναντίον ἡ λεοντὴ ἀντὶ *περιβλήματος*, οἷον εἶναι περὶ τὸ σῶμα τοῦ ἀρχαίου Ἡρακλέους, γίνεται ἀπὸ τοῦ Ε' αἰῶνος καὶ ἐξῆς ἀπλοῦν *ἐπίβλημα* ἢ ἐξάρτημα (ἐκ τοῦ ἀριστεροῦ ὤμου).

οτίου Θηβῶν (εἰκ. 7) ὁ ἀνάγων τὸν Κέρβερον *Χάροψ Ἡρακλῆς*, οὕτω καὶ ὁ τῆς Ἑλινείας, ὁμοούσιος βεβαίως, *Ἡρακλῆς Κυναγίδας* ΑΕΨ 1912, 240 ἀπλῶς «ἀναβεβλημένος τὴν λεοντὴν κατὰ τὸν λυσίππειον τρόπον» καὶ ὅχι ἄλλως θὰ παρίστατο πιθανῶς καὶ ὁ τῆς Πιερίας *Ἡρακλῆς Κυνάδας* (Heuzey Οἶκμος ἐπιγρ. ἀρ. 44 — Δήμιτσα Μακεδ. Γ' ἀριθ. ἐπιγρ. 207). Οὐδ' ἔχομεν ἔνδειξιν ἀντίθετον περὶ τοῦ *Σπηλαΐτου Ἡρακλέους* τοῦ παρὰ τὴν Λαοδίκειαν Θερμισσωνίου ἢ τοῦ Βουραϊκοῦ, ἣν θὰ προσεδοκῶμεν ἐκ τῆς πλατείας των κατ' αὐτοὺς μνείας παρὰ Πaus. Γ' 32, 5 καὶ Ζ' 25, 10. Ἀπλῶς δὲ λεοντὴν ἔχει ἐλὼς ἐξηρητημένην ἐκ τοῦ ἀριστεροῦ ὤμου καὶ ἐν τῷ πολυτιμῷ τῶν Θηβῶν ἀναγλύφῳ, τῷ περιγραφομένῳ ὑπὸ G. Korte ἐν AM III 398 ἐ. ἀριθ. 180 IV 275 ἐ. ὁρθότερον δὲ ἡρμηνευμένῳ Furtw. ἐν Roscher: ML I 2188. ἐνθα ἰστάμενος ἐνώπιον τοῦ ἡρώου αὐτοῦ δέχεται τὸ κέρας τῆς Ἀμαλθείας, πλήρες μεταβιβαζόμενον αὐτῷ ὑπὸ πρῶτον ἤδη καὶ διηλλαγμένου Πλούτωνος (ἢ *Χθονίου Διός*, κτ' δόρυ — ἀρὰ γὰρ Διὸς *Λαφυσιίου*, τοῦ «παρέδρου», ἢ *Χάρμωνος*). Σαφές ἢ σημασία ἤδη ὁμοίως ἠδύνατο νὰ ἐδέχετο παρὰ Πισάτη τινὶ τεχνίτῃ καὶ ὁ Κρονίδης Ζεὺς τὸ νομιμοποιεῖν τὴν διαδοχὴν τοῦ σκῆπτρου παρὰ τοῦ ἐν Ὀλυμπίᾳ *καταπαλαισθέντος* Κρόνου (Πaus. II 10), ὥς καὶ ὁ ἴδιος Ἡρακλῆς ἔχει δεχθῆ τὸν κότινον τοῦ «καλλινίκου» παρὰ τοῦ πατρὸς Διὸς ἐν τῇ ἀγγειογραφίᾳ Panofka VII Winckelmannsprogramm, πίν. 1, ἐνθα ἐπιχαίρως ἢ ἐπιγραφῇ

Ἀριθ. Καταλογ. 461 Ἐκ τιτανολίθου· ὕψ. 0,47, πλάτ. 0,38, παχ. 0,09· βάθος ἀναγλύφου ἀνωμαλόν ἐτι — ἐξηφθῇ τῷ 1895 ἐκ τῆς Ἐκκλησίας τοῦ χωρίου Καταρελλίου». Καὶ κατεφθαρμένη ἢ ἐπιφάνεια ἐνδεικνύει ἐπαρκῶς καὶ τὴν λεοντὴν, κρεμασμένην ὑπὸ τὸν ἀριστερὸν βραχίονα τοῦ Ἡρακλέους βαδίζοντος πρὸς ἀριστερά καὶ τὸ ροπαλόν, καταβαίνον ἐμπρὸς λοξὸν ἐκ τῆς δεξιᾶς αὐτοῦ πρὸς τὸν πόδα, ἐκ δὲ τοῦ ὀπίσθιου ἐπιτιδίου προβαδίζοντα πρὸς κῆνα ἡμερωμένον τὸν *δικέφαλον* καὶ ὥς οἱ λέοντες στρογγυλοκέφαλον καὶ χαιτῆρυντα Κερσίφρον — χειραγωγούμενον, λαϊμόδετον πιθανῶς, δια γραπτῷ ποτε σχοινίου ἢ ἀλύσεως. Τμήμα μικρὸν τῆς δεξιᾶς παραστάδος σφισζόμενον ἀποκλείει σπηλαιου υποδήλωσιν. Παρὰ τὴν πρώτην ἐντύπωσιν, τὴν ἐννεκα τῆς φθορᾶς κυρίως, ὅτι πρόκειται ἔργον μακεδονικῶν χρόνων, δύναται νὰ θεωρηθῇ καὶ αὐτὸ τοῦ Ε' ἢ τοῦ Ν' αἰῶνος χειρωνακτικὴ ἐργασία· τὸ *δικέφαλον* μάλιστα τοῦ Κερσίφρονος καταγεται ἀπὸ χρόνων καθ' οὓς δὲν εἶχεν ἀκόμη παγιωθῇ ὁ (ἀπὸ τῶν τραγικῶν οἰριστικός) τρικέφαλος καὶ τρίσωμος αὐτοῦ τύπος. Ἰσως ἀνάθημα ποτε λευκτρικοῦ Χαροπείου.

Εἰκ. 8. Ἀρ. Καταλ. 111. Περὶλ. Frie. + Wo. 1153 καὶ τελευταῖον Frickenhans AM 1911, 122 ἀριθ. 5.

¹ Αἰρηθίζον ὅμοις λέγον ἂν ὡς *Χάροψ* Ἰσολαύτων ἢ ὡς γενικῶς δωρητὴς ευφορίας θεὸς *φέρη* τὸ κέρας ἤδη ἐν τοσαύταις παραστάσεσιν, ἴδον μία καὶ ἡ *βοιωτικῶς* κρατήρος τοῦ Ἑθν. Ἀρχαιολ. Μουσείου ἀριθ. 1386 — Collignon Couve 1906 — βεβαίως τοῦ αὐτοῦ, ὃν εἶχεν ἴδει ἔξω ποτὶ ἐν τῇ ἀγορᾷ, ὁ Furtwängler π. Roscher ML I 2189. Ἴδεν τὰ περὶ τοῦ κέρατος παρὰ τούτῳ σελ. 2157 ἐ. καὶ περὶ τῶν ἐν γένει σχέσεων Ἡρακλέους πρὸς Χθονίους καὶ τοῦ μύθου περὶ *ἀντιδωρεῆς* τοῦ κέρατος εἰς αὐτὸν ὑπὸ τοῦ Πλούτωνος αὐτ. 5218 ἐ. Γενικώτερον ἡρμηνευμένον τὸ κέρας, καὶ το τοῦ *Ἀχελώου*, οὐ συνδύαζε καὶ ὁ Πίνδαρος μετὰ το Πηλοπόνητον, ἴδεν π. Wilam. εἰς Ἡρ. I 46.

Τὸ ἠθῆναιον ἀναγλύφον θὰ παρίστα μετὰ το καρόκερας ὑποδοχὴν — «θεσξενία» — Ἡρακλέους παρὰ Πηλοπόνητον κατὰ τὰ διδασκτικά τοῦ Ῥωμαίου (Tegeatische Reliefs) ἐν AM 1914, 232, ἂν μόνον οἱ ἀριστερὰ χεῖρες ἐδήλουν *Πλούτωνος* [προποδόν] καὶ οὐ *Ἡρακλέους τετρακιδόνιον ἡρώον*, καθ' ὃν φαίνεται ἀκριβέστατος τύπος ὁ Frickenhans AM 1911 σελ. 128 ἐ. ἴσως ὑπῆρχε καὶ ἐκεῖνο δεξιά.

Πάρου = νῦν IG XII⁵, 234 *ἱερεὺς Διὸς βασιλέως καὶ Ἡρακλέους καλλι-
νίκου**, συννάων καὶ ἐκεῖ βεβαίως.

Ἀλλὰ διὰ τοῦ ἄθλου τούτου *καλλίνικος*¹ καὶ κατὰ τοῦ θανάτου ὁ ἥρω



Εἶκ 8. Επίσημος ἀναγνωρισμὸς Ἡρακλέους ὑπὸ Πλουτωνος (ἐγκαίνια Χαροπείου.).

εἶχεν ἤδη γίνεαι λυτρωτής, ἄξιος τῆς ἀθανασίας, ἀντὶ δὲ τῶν τέως παντοῦ τῆς
Ἑλλάδος ἡρώων καὶ ἐναγισμῶν δέχεται βαθμηδὸν *ναοὺς* καὶ *θυσίας*, ἄγνω-

* Κατ' ἐξοχὴν πρὸς. Ἡσυχ. λ. καλλίνικος ... καὶ εἶδος ὀρχήσεως ἐπὶ τῇ τοῦ *Κερβέρου* ἀναγωγῇ,
καὶ αὐλῆσις ὁμώνυμος παρ' Ἀθηναί. IG² 618^c, σχετική βεβαίως.

στον ἀπὸ πότε ἀκριβῶς ἐκασταχοῦ, ἀλλὰ βεβαίως ἐνωρίτατα ἐν Θήβαις ¹· *ἐκ δὲ τούτων* φανταζόμεθα ἐπεισαγομένους καὶ τὰς *θείας* τούτου *τιμὰς* μετὰ τῆς ἡγεμονίας αὐτῶν ἀνὰ τὰς βοιωτικὰς πόλεις, ἐνῷ μύθους *ἥρωος* παλαίμονος, ῥοπαλομάχου, νικητοῦ θηρῶν, ἀνδρῶν, «Γηγενῶν» θὰ εἶχον, ἐπαναλαμβάνομεν, ἔκπαλαι παῖσαι καὶ οὕτω μόνον νοοῦμεν ἡμεῖς τὸ «ἐπηλυ» αὐτοῦ εἰς Θεσπιάς, Μυκαλησσόν, Ὑμηττὸν κλπ. (Wilam. εἰς Ἡρ.² I 34), καὶ τὴν εἰσδυσιν εἰς Ὀρχομενὸν τοῦ Μινυαμάχου· ὡς κατακτητοῦ καὶ λατρείας παρὰ τοῦ Μέλανος τὰς πηγὰς, ἐνῷ εἰς Θήβας μόνον ἐπηλυ δυνατόν νὰ ὑπῆρξε τὸ ὄνομα *Ἡρακλῆς* αὐτὸ ἀπὸ τοῦ Ἄργου (ἀντὶ Ἀλκαίου ἢ Ἰολάου) ².

Ἡ πίστις τοῦλάχιστον εἰς Ἡρακλέα θεϊότερον τῶν ἄλλων ἡρώων θάνετειλεν ἐν Θήβαις ἤδη πρὸ τοῦ μακροασιατικοῦ ἔργου, ἐν ᾧ πιθανολογεῖ ὁ Friedländer ἔ. ἀ. σελ. 164 ἔ. τὴν πρώτην θεοποίησιν τοῦ ἥρωος, πρὸ τῶν θηβαϊκῶν κατακτήσεων — μεθ' ἧς (κατὰ Wilam. ἔ. ἀ. 35 ἔ.) ὑψοῦται ὑπὸ Θηβῶν εἰς θεὸν ἀντικαθιστάμενος τὰς ἀξιώσεις τῆς ἡγεμονίας τῶν — καὶ πρὸ τῶν Ἀθηναίων, τῶν ἀμφισβητουσῶν τὰ πρωτεῖα τῆς λατρείας αὐτοῦ ὡς θεοῦ (Λυσδ. Α' 39· περὶ Μαραθῶνος εἰδικῶς Ἡρ. Α 15, 3, 32, 4), ἔστω καὶ ἂν ἐπέμεινεν ἀκριβῶς ἐν τῇ κοιτίδι τῆς λατρείας συντηρητικώτερον ὁ ἀρχαῖος ἥρωικός τύπος (ιδὲ Nilsson 445 ἔ.). *Ἀθανασία* αὐτοῦ γνωρίζει ἤδη ὁ Ὅμηρος (λ 602 ἔ., ἐνῷ τὰ Σ 117 ἔ. «οὐδὲ γὰρ οὐδὲ βίη Ἡρακλείος φύγει γῆρα κλπ.» ἀθετοῦνται ὑπὸ Lagache, Fick καὶ τελευταῖον τοῦ Kammer ἐν *asthet. Kommentar* ἐξ ἄλλης ἀπόφραξις, καὶ ὁ Ἡσίοδος (Θε. 950 ἔ.): *Θυσίας* δὲ ἐν γένει εἰς αὐτόν, παραλλήλους μὲ ἐναγισμούς, ἤδη ὁ Ἡρόδοτος Β' 41 (πρὸλ. Πaus. Β 10, 1) ὡς ἐν τοῖς νεωτάτοις τῶν παρ' Ἑλλήσι θεῶν. Βωμούς δὲ ἐν Θήβαις στεφομένοι αὐτῷ — παρὰ τὰ *ἐμπυρα* τοῖς υἱοῖς — ὡς Ὀλυμπίῳ ἀθανάτων συνοίκῳ, γαμβρῷ τῆς Ἡρας, ψάλλει ὁ Πίνδαρος ἤδη Ἰσθμ. 7' 76 ἔ. (Christ). Ἀλλ' οὐδὲν ἀπλούστερον ἢ νὰ δεχθῶμεν ὅτι ἐν Θήβαις ἀνεπτύχθη καὶ ὁ *πρῶτος ναός* του, ὡς ἐν Σπάρτῃ τὸ ἱερόν τοῦ Κάστορος Πaus. Γ' 13, 1, — παρὰ τὰς ὁψίμους ἐκεῖνας διαπορεύσεις Ὀπούντος καὶ Ἀθηναίων — καὶ δὴ ἀπὸ ἡρώου καὶ «οἴκου» γενάρχου —, τὸ κυριώτατον τῶν ἀρχαίων Ἡρακλείων, πανελληνίως γνωστὸν ἤδη περὶ τὸ 580 π. Χ. (Πaus. Γ' 7, 6 ἀφιέρωσιν ἀγάλματος ἐπ' Ἀρκαδοῦ Ἐχεμβρότου ἐπὶ αὐλωδικῇ νίκῃ) καὶ οἱ γνωστοὶ συναφεῖς ἀγῶνες (ἀρχικῶς ἴσως ἄθλα ἐπὶ Ἰολαῷ· εἰτα Ἡρακλεία, διατηρούμενα καὶ ὑπερμεσοῦντος τοῦ Ι' αἰῶνος μ. Χ. ΙΑ III 129, 18)· σαφῶς *νεῶν* λέγει αὐτὸ ὁ Πολύαινος Β' γ' 8 — με *ἱερέα*, ὄχι ἱέρειαν — καὶ ὁ Ξενφ. Ἑλλ. ζ' 4, 7 περίπου· ἐδῶ καὶ τεύρεται ἐπὶ τῶν νομισμάτων αὐτοῦ καὶ τὸ ῥόπαλον — καὶ ὅλως *πολιούχος* καθίσταται, ἐντεῦθεν δὲ καὶ βραβευθὲν *παμβοιωτίος* (ἐνῷ πολιούχος οὐδαμοῦ τῆς Πελοποννήσου, ὡς ἄριστα τονίζει ὁ Beioch I² 78)· δι' ἣν ἐκδηλῆται λατρείας βλέπομεν αὐτόν καὶ ὡς *ἀρχῆθεν θεὸν* ἐνταῦθα ἐκλαμβάνομεν μεγαλοτόλμως ἐπὶ καὶ Meyer Gesch. d. Alt. II 166 ἔ. καὶ Beioch ἔ. ἀ. Πίστιν ἐν Θήβαις περὶ ἀθανασίας αὐτοῦ ἀρχαιοτάτην ἐποδεικνύει ἐπίσης, ἔστω ἀρνητικῶς μόνον, ἢ καὶ ἐνταῦθα ἔλλειψις τάφου — παρὰ τοὺς τῶν παίδων καὶ μύθων θάνατον αὐτοῦ, ἀνακομιδῆς λειψάνων· ἢ ἀναλήψεως (οἷα ἢ τῆς Ἀλκμήνης· ἰδὲ Pfisterer *Rechtsgesch. Kult* I 120 σημ. 429 καὶ 124 ἔ.), προσδοκητῶν ἐν τόπῳ γεννήσεως ἀκριβῶς· ὁ συλλογισμὸς ἐγκυρότερος τοῦλάχιστον τοῦ θρησκευτικῆς ἀδείας ποιητικοῦ τοῦ Καλλιμάχου, ὅστις, προκειμένου τάφου ἀπτοῦ τοῦ Λυοῦ ἐν Κρήτῃ, τῇ καὶ γεννήσασθαι, ἐπιμένει· Κρήτες ἀεὶ ψεύσται· καὶ γὰρ τάφον, ὦ ἄνα, σεῖο || Κρήτες ἐτεκμήναντο· *σὺ δ' οὐ θάνεις· ἐσσοὶ γὰρ αἰεὶ!* (ὕμν. Α 8 ἔ.). Ἀλλὰ τέλειος Ὀλύμπιος οὐδέποτε γίνεται (Harrison *Proel.* 346 ἔ.), οὐδ' ἐν τῇ ἀττικῇ λατρείᾳ φαίνεται (Frickenhaus: AM 1911, 126 ἔ.).

² Κατὰ ταῦτα καὶ τὸ ἡμέτερον Χαρόπειον γίνεται Ἡράκλειον ἱερόν *ὀριστικῶς* μετὰ τὴν ὑπὸ τῶν Θηβῶν ἐποταγὴν τοῦ Μινυαίου Ὀρχομενοῦ πιθανῶς, εἰς ὃν ἀνήκουσαι καὶ αἱ χῶραι Κορωνείας καὶ Ἀλιάρτου εἶχον παραχωρηθῆ εἰς τοὺς γτίστας καὶ ἐπωνύμιους αὐτῶν κατὰ Πaus. Θ' 34, 7 ἐπ' Ἀθάμαντος (ἀλλ' ἐκδηλωτῆται ἀπὸ τῆς ἐποικήσεως τῶν Βοιωτῶν εἰς τὴν Μινυακὴν λεκάνην)· ἔκτοτε δηλ. καὶ ὁ Ἡρακλῆς ὅλως ἐκτοπίζει τὸν *μινυακὸν* Χάροπα, ὃν καὶ οἱ *Θεσπιεῖς* θὰ εἶχον, ὡς καὶ τὸν πανάρχαιον τῶν Ἑρῶτα, ἤδη πρὸ τῆς ἐποταγῆς ὑπὸ Θηβῶν, ὁμόφυλοι πιθανῶς καὶ αὐτοὶ τῶν Μινυῶν καὶ, ὡς οἱ Γραῖοι, ἐτερόφυλοι τῶν Θηβαίων (Wilam. ἐν *Hermes* 1886, 103 ἔ.). Ἐννοεῖται, καὶ οἱ Μινύαι θὰ εἶχον ἀνεκαθεν μύθους Ἡρα-

Εἰς δὲ τὰ ἱερὰ πλέον τούτου τοῦ *λυτρωτοῦ*¹ Ἡρακλέους εὐνόητον ἦδη πῶς ἀφιεροῦσι καὶ ἐνταῦθα οἱ ἀπελευθεροῦντες τοὺς οἰκέτας² καὶ ἐν Μακεδονίᾳ οἱ ἀπελευθερούμενοι ἀναθήματα εὐχαριστήρια πρὸς τὴν ἤδη μνημονευθεῖσαν ἐπιγραφὴν τῆς Πιερίας Heuzey: Olympos ἀριθ. 44 «ὁ δεῖνα ἐλευθερωθεὶς *Ἡρακλεῖ Κυνάδα*», ὅπερ ἐπωνύμιον ἐννοοῦμεν ἐν συνδυασμῷ πρὸς τὸν ΑΕΠ 1912, 240 (Ἐλιμιώτιδος) *κυναγίδαν*³ ἀπλούστατα ὡς – *κερβεραγίδαν*· πρόσθετες δὲ καὶ τὴν (ὡσαύτως ἐξ Ἑλιμείας) αὐτ. 241 «Ἡρακλεῖ Ἰδονὴ ἐλευθερωθεῖσα εὐχαριστήριον». Ὁρθῶς καὶ ὁ Bäge de Maced. sacris 192 ἐ. παρέβαλε τοῦ Ἄργους τὸ «ἐν *Κυνάδρα ἐλευθέριον ὕδωρ*» ἐκ τοῦ Εὐσταθ. εἰς Ὀδ. γ 409 = σελ. 1747, 10, συνδυάσας πρὸς τὰ Ἰσυχ. «*Κυνάδης*: ἀπελεύθερος καὶ ἢ ἐλεύθερον ὕδωρ· ἐν Ἄργει ἀπὸ τῆς *Κυνάδρας* (κατ' ἀνάγνωσιν αὐτοῦ τὰ χειρόγραφα *συναγείας*· ἴσως ἀρχῇθεν παντοῦ *Κυναδ(ε)ίας*) πίνουσι κρήνη οἱ ἐλευθερούμενοι τῶν οἰκετῶν· διὸ καὶ τὸν Κέρβερον ταύτῃ διαδρᾶναι καὶ ἐλευθερωθῆναι»⁴, (ἐνθα ὁ σὺλλογισμὸς ὀρθῶς ἀντιστρέφόμενος): μόνον δὲ περιττὸς ἦτο ὁ σχετισμὸς πρὸς τὴν ἀπελευθέρωσιν καὶ Ἡρακλέους ἀπ' Οὐφάλης. Οὐδὲ εἶναι ἀπίθανον νὰ ἐχρησίμευσεν ἤδη ἀπὸ χρόνων προγενεστέρων ἔτι τῶν ἡμετέρων ἐπιγραφῶν ὡς ἄστυλον καταφευγόντων δούλων τὸ ἱερὸν τοῦ (Ἀντι)χάροπος Ἡρακλέους⁵ ὅπως δηλ. τὸ συνάδελφον ἐν Ἀθήναις Θησεῖον

κλέους, ἀφοῦ προδοιώτιοι μὲν ἀλλ' οὐδαμῶς προέλληνες (Fiminen N. Jbb. 1912, 537), μόνον δὲ ὁ θεοὺς περιωπῆς ἦτο Βοιωτίος. *Χαροπαλαιστής καὶ ἐν Φεραῖς*, ὡς γνωστόν· ἀλλ' αὐταὶ Βοιωτοειδεῖς ἢ Μινυακαί.

¹ *Σωτήρης* κατὰ Δί. Χρυσ. Α § 84, δῆθεν ὡς κολαστοῦ πονηρῶν, ἀνημέρων, ὑπερηφάνων, ἀλλὰ περὶ τὸ Λαφύστιον βέβαια καὶ ὡς καταργητοῦ τοῦ ὁμοῦ θανάτου – καὶ τῶν ἀνθρωποθυσιῶν. Βέβαιος δὲ ὡς *Σωτήρ* θεωρητέος καὶ ὁ Ἡρακλῆς τῶν ἐπιτιμιῶν παραστάσεων ἐν γένει (περὶ ὧν Pfuhl: A. Jahrb. 1905, 78 ἐ. 83 ἐ.), εἴτε δρῶν ἐπὶ σαρκοφάγων π. γ. καὶ ἀθλῶν σωτήρια (τοῦ Θησεῖος ἐξ Ἀδου κλπ.) εἴτε ἀπλῶς ὑπὸ τύπον *έρμου* παριστάμενος· ὅχι δὲ πάντοτε ὁ νεκρὸς ὡς Ἡρακλῆς· κατὰ τὰ Collignon: *Stat. fun.* 322.

² Ὡς δηλ. καὶ εἰς τοὺς ὡσαύτως φιλανθρώπους Σάραπιν καὶ Ἀσκληπιὸν πασιγνώστως πρὸς Calderin 112, 120 κλ. Μέχρι τοῦδε ἀνάθεσις τῷ Ἡρακλεῖ μόνη γνωστὴ ἐκ τῆς Αἰτωλικῆς Ἀρσινόης IG. IX¹ 400 καί, ὅλως διάφορος, ἡ ἐν Κῷ Ἡρακλεῖ Διομεδοντείᾳ: Paton-Hicks ἀριθ. 36 (Calder. σελ. 112).

³ Ἡ προστασία τοῦ κυνηγίου Dat. Sagl. ἀριθ. venatio σελ. 681 ὁρμηκῶς καὶ ἀτελῶς πιστοῦται. Ἄλλως πρὸς Ἡρακλέα *κυνάγχην* (Γξέτζ. ἐν Gram. An. Ox. III 351, 7) παραλλήλως τῷ «*λεοντάγχῃ*» (κατὰ τὴν ὀρθὴν ἀνάγνωσιν τοῦ Lobbeck *λεοντάγχ' ὦνα* ἐν Ἀνθ. II. 5¹ 351 Stadtmüller), ἐπωνυμίαν καλῶς ἐρμηνεύθεισαν ἤδη ὑπὸ Ahrens: *Philol.* 19, 406 ἐ.

⁴ Καὶ ἐν τῷ ἱερῷ τοῦ Ἡρακλέους *Κυνοσάργει* λίαν πιθανῶς ἐμαντεύεν ὁ Götting: *Sachs. Ber.* 1854, 19 ἐ. ἀρχικὴν σχέσιν πρὸς *Κέρβερον* πάλιν καὶ πρὸς τὸν *Κυναδαν* Ἡρακλέα ὁ M. Schmidt: *Philol.* 17, 549 παρὰ Wachsmuth: *St. Athen* I 461· δυσκολία ἔτι μείζων τῆς γραμματικῆς (= κυνός «ἐναργής», σῆμα π. χ. — ἐνθα ὁ Κέρβερος ἐπεφάνη;) θὰ ἦτο μὲν καὶ ἐν τῇ ἐτυμολογίᾳ τοῦ Dettmer ἐκ [*Κέρβ*· ἢ [*Κέρβ*·, ἀλλὰ, ὁμολογητέον, *εἶναι* καὶ ἐν τῇ σχετικῇ παραδόσει (παρ' Ἰσυχ. καὶ Σουίδ. λ. *Κυνοσάργες*, τοῦ Πάου παρασιωπῶντος), πῶς δηλ. λησιμονηθείσης τῆς ἀρχικῆς περὶ Κερβέρον ἀντεπλάσθη ἢ περὶ κυνός λεγόντος ὁδηγητοῦ τοῦ Διόμου ἐκείνη (ἣν ἀνευρίσκει καὶ ἐν παραστάσει μελανογράφου ἀγγείου ὁ C. Smith: *JHS* 1892, 117).

⁵ Ἄλλ' ἀστήρικτος θὰ ἦτο εἰκασία τελετῶν ἐνταῦθα λυτρώσεως διὰ μυστικῆς συζεύξεως μετὰ Ἡρακλέους, ὡς ἐτελεῖτο ἀλλαχοῦ μετὰ Διονύσου καὶ Ἑρμοῦ: *Gymnre* 865 ἐ. Ἀτυχὴ ἐτυμολογικῶς αἰν. μ.

πασιγνώστως ἢ ὡς τὸ ἐν Φλίουντι ἱερὸν τῆς Ἥθης (Παυσ. Β' 13, 4). Ὅπως-
δήποτε **Ἡράκλειοι ἀπελεύθεροι** εἶναι κυρίως οἱ ἡμέτεροι καὶ ὄχι ἀκριβῶς
Χαρόπριοι ἢ **Χαρωνῖται**, ὡς ἦσαν οἱ τῶν ἀτελειώτων ἐκείνων διαθηκῶν
τοῦ Καίσαρος! ¹.

Ἀλλὰ κατὰ τὴν προϊστορικὴν **μακρὰν νύκτα** τῆς κυοφορίας του ἐν τοσοῦ-
τοις ἀπὸ τοῦ **παναχαϊκοῦ** ² ἀποσχιζομένοις φύλοις ὁ ἥρωας εἶχε προσλάβει εὐλό-
γως πολυσύνθετον τύπον ³, οὗ ἔτι μᾶλλον ἔπειτα κοσμηθέντος κατ' μεταπλασθέν-
τος ὑπὸ τοῦ Ἰ. Ἀργείου (καὶ Ῥοδίου) ἔπους κατέστη σχεδὸν ἀδιαφανὴς πλέον ὁ
ἀρχικός — ὁ καὶ βοιωτικὸς περίπου στάσιμος — πυρήν διωρεᾶται ὅμως καὶ διὰ
τοῦ νέφους τῶν ἐπικῶν στοιχείων ἢ **ἀρχέγονος**, ἔξω τῆς ἐπισήμου ποιήσεως
(τῆς οὐδένα βοιωτικὸν ἄθλον σφζούσης) **λαϊκὴ μορφή**: περὶ τὸν ἤδη προϊ-
στορικὸν κορμὸν — ἥρωας καταπαλαιστοῦ καὶ ἀδρῶς ἐπικούρου κατὰ παντὸς
κακοῦ — περιφύονται, ὡς συναρτήματα ἢ κληρονομία τῆς **ἡρωϊκῆς** φύσεως,
χαρακτηριστικὰ δαίμονος χθονίου ἀπαραινῶριστα εἶναι δηλ. ἅμα καὶ δαίμων
πάσης εὐφορίας, πρὸς ἣν συναφῆς ἢ δακτυλικὴ **φιλογυνία** αὐτοῦ ⁴, καὶ ἡ

πραγματικῶς, τὰ δεινὰ καὶ ἄρρητα τοῦ Καίβελ περὶ Ἡρακλέους ὡς **Ἰδαίου κυναγέτου** ἐν Gott. Nachr. 1901. 506 ἐ., ὡς ἀστοχεῖ εἰσβιάζων καὶ τὸν οὕτως εὐνόητον **παραστάτην** ἐν Ὀλυμπίᾳ Ἡρακλέα εἰς τὰ ὁμοῖα τοῦ σελ. 490.

¹ Πλουτ. Ἀντων. § 15 (ορειπὶ liberti).

² Τὸν ὅρον παραλαμβάνομεν ὡς πρόσφορον (παρὰ τὰ Wilam. Ἡρ. I 23) περὶ τοῦ **προϊστορικοῦ στελέχους** τῶν ἱστορικῶν **Πανελλήνων**, περὶ τῶν νεολιθικῶν — Πρωτοελλήνων —, ἐκ τοῦ Kretschmer (Gercke-Norden: Einleit. I 524), ἐξ οὗ στελέχους δηλ. ἐξεκρίθησαν Ἴωνες, Αἰολεῖς, Δωριεῖς — καὶ οἱ πιθανῶς μεταξὺ τῶν δύο τελευταίων κατ' εἰκασίαν τοῦ Solmsen Berl. Ph. W. 1907. 275 ταχέως **Μακεδόνες** τῶν ἱστορικῶν χρόνων. Ὅτι καὶ **μακεδονικὸς ἀρχῆθεν** ὁ Ἡρακλῆς, οὐχὶ δὲ ἐπακτός ἐξ Ἀργείων κατὰ τὴν κρα-
τοῦσαν ἐρμηνείαν ἡκαταχρωμένην τὸν ὑστερογενῆ ζῆλον τῶν δυναστικῶν γενεαλογιῶν), δυσκόλως θάμψι-
βάλλῃ ὁ διελθὼν τὰ παρὰ Bäge σελ. 184-198 περὶ τῆς εὐρυτάτης ἐκεῖ λατρείας τοῦ ἥρωος ὑπὸ **ἰδίων μάλιστα ὀνόμα** (**Ἀρητός**: Ἡσυχ., ἔστω καὶ σκοτεινὸν ἔτι μῆπως: **ἄρρητος** ὡς Ὀρφ. Ὑμν. IB' 4: ἀπὸ, ἐκ φθορᾶς, πρὸ Ἡσυχίου, Ἡράκου = ἄκωνος) — ὡς ἦτο μακεδονικὸς καὶ ὁ Αἰδης ὑπὸ τὸ (**Πλουτεὺς**) καὶ **Κο(ί)ρανος** καὶ αἱ **Λαφύσται** ὑπὸ τὸ σσηθεστέρον **Μιμαλλόνες** (Σχολ. Λυκόφρ. 1237) — ὥστε καὶ **«θεῶ μεγίστω»** αὐτῷ νὰ καταντῶσι νὰ εὐχῶνται ἐν ὁμοιαῖκοις χρόνοις — ἐνθυμούμενος δὲ καὶ τοὺς πολυπληθεῖς νομισματικοὺς τύπους, τοὺς φέροντας αὐτὸν ἀπὸ Ἀλεξάνδρου τοῦ Α'. Ἀλλὰ τοῦ παναρχαίου ἐκείνου στε-
λέχους ἡ πρώτη πιθανῶς περὶ τὸν Ἀξιὸν καὶ Ἀλιάκμονα κοιτὶς μόλις ἀρχίζει (ἢ οὐδὲ ἤρχισε) νὰ ἐρευνᾶται ἐν γένει ἀρχαιολογικῶς, καὶ δόξαι λοιπὸν ἀπλᾶ ἀκόμη καὶ ἀμφιγνομία πολλὴ περὶ τῶν κατ' αὐτὸ εὐλόγως.

³ Μᾶλλον μετριάζει τὸν ἀριθμὸν τῶν Ἡρακλέων ὁ Kik. de nat. de. III 42 εἰς ἐξ μόνους, ὧν ter-
tius est ex Idaeis Digitis cui inferias adferunt, ἥτοι ὁ Χάροψ περίπου (δὲν ὑπολογίζει π. χ. τὸν Ἴωνι-
κὸν Ἡρακλέα, τὸν Θησέα, ἐκκριθέντα καὶ αὐτὸν ἢ ἀναδιπλωθέντα ἐκ τοῦ ἐνιαίου τῶν **Παναχαϊῶν**). Πρὸβλ. Pfister: Reliquien Kult im Alt. I 150: Ὁ Οὐάρεων γνωρίζει 43 ὄλους!

⁴ Ὡστε ἡ τῆς νύκτος ἐκείνης τῶν 50 νύκτων ἐν μιᾷ νυκτὶ καὶ μόνη ἐκ τῶν ἰσαριθμῶν Θεσπιάδων δὲν συμ-
βολίζει μόνον τὰ πρίνιν' ἀκάμαντα ἰσχία τοῦ περὶ πᾶν ἐκτάκτου **γενάρχου** οὐδὲ εὐθύνει «τὸν ἀγνωστον προ-
κάτοχον» τοῦ Ἡρακλέους ἐν Θεσπιάδι ἢ φιλογυνία τούτου, ὡς θέλει ὁ Friedländer: Her. 52. ἀφοῦ ὁ **γνω-
σθεὶς ἤδη** προκατόχος, ὁ Χάροψ, ἦτο φύσει ἀγύναιος ἅπαις τε.

As consequências aqui da táctica de não mostrar aos alunos quaisquer aspectos da história da ciência ou da tecnologia, ou mesmo da própria ciência, são, portanto, bastante graves. A falta de conhecimento da história da ciência e da tecnologia, aliada à falta de conhecimento da própria ciência, pode levar a uma visão distorcida da ciência e da tecnologia, e a uma falta de interesse e de motivação para o estudo da ciência e da tecnologia.

‘Οπωσδήποτε’ ἐν τῇ Βοιωτίᾳ ὄντως ὁ ἐθνικὸς θεὸς ἦρως ἐμφανίζεται «ἀπορφῶν» καὶ αὐτὸν τὸν Πλούτωνα – ὡς *Χάροψ* ἀκριβῶς, ὅπως *τοπικὸς*¹ Βοιωτικός, περαιτέρω δέ, ὡς φαίνεται, ἄγνωστος ἀφοῦ καὶ τὴν ἀναγωγὴν τοῦ Κερβέρου ἐνετόπισεν, ὡς γνωστὸν, ἀλλαχοῦ τὸ *ἔπος*, κυρίως ἐν Ἐρμιόνη, τὴν δὲ πρὸς τοῦτο κατάβασιν τοῦ Ἡρακλέους ἐν *Ταινάρῳ* (καθ’ ἣ καὶ ὁ Σοφοκλῆς ἐν τῷ σατυρικῷ δράματι *Ἡρακλεῖ ἐπὶ Ταινάρῳ*).

3. ΘΕΣΙΣ ΤΟΥ ΧΑΡΟΠΕΙΟΥ

Ἡ *θέσις τοῦ Χαροπείου* δὲν φαίνεται εὐκόλως ἐξακριβώσιμος παρὰ τὸ ἐξαιρετικὸν διαφέρον, ὃ θὰ εἶχεν ἢ εὐρεσις ἔστω καὶ ὀλίγων λειψάνων τοιοῦτου ἱεροῦ λαϊκοῦ, τηροῦντος ἀπὸ τῶν χρόνων τῆς δαιμονολατρείας Χάροπα μὲν ἰδιοφυῇ μέχρι τῆς θηβαϊκῆς ἀκμῆς, ἔκτοτε δὲ καινοποιημένον καθ’ ὃν τρόπον εἶδομεν μέχρι καὶ τῶν ἐσχάτων χρόνων τῆς ἐλληνικῆς πολυθείας. Καὶ παρ’ ὅσον

¹ Εἰρυνότατα μὲν εἶναι διαδεδομένον τὸ κύριον ὄνομα *Χάροψ* (ἀπὸ τοῦ II^ο π. Χ. αἰῶνος ἤδη περιφημὸς ὁ πρῶτος τῆς δεκαετοῦς ἐν Ἀθῆναις ἀρχοντίας, υἱὸς Λίσχυλου) καὶ τα συγγενῆ *Χαροπίνος* (ὁ γνωστότατος ὁ τῆς Δελφικῆς ἐπιγραφῆς νῦν IG XI¹ 1444 «*Χαροπίνου* παῖδες ἀνέθεσαν τοῦ Παρίου»· ἀλλὰ καὶ Μεσσηνίος V 1356· καὶ Ἀθηναῖοι καὶ *Βοιωτοὶ* ἰδίᾳ – πλὴν τῶν ἐν IG VII πρὸς καὶ τὸν Χαιρωνεῖα IX¹ 12, 25), *Χαροπίας* ἅπαξ ἐν τῷ γνωστῷ ἀρχαίῳ θησαυρῷ τῶν Βοιωτῶν ἐν Δελφοῖς, Pountow: Delph. III, 30, 16, *Χαροπίδης* (Ἀθην. – ἰδὲ Kirchner Prosop. Att.) καὶ *Χαροπῆς* (εἰς τὰς ἐπιγραφὰς VII 3037 καὶ 3049 πρόσθετος BCH 1898, 253 (E^ο αἰῶνος) καὶ ἐν Μουσείῳ Χαιρωνεῖας ἀρ. 114 τοῦ A^ο αἰ. μ. Χ. «Κυρία, χαίρει, *Χαροπί* σεμνοτάτη), εὐρύτερον καὶ τῶν *Χάρων* «*ὠνδας* «*ιδης*» Χάροπες Ἰππεριῶται γνωστότατοι. «Ἀλλὰ τίς πιστεύει ταῦτα· θεοφῶρα; ὅχι μόνον τὸ αὐτούσιον *Χάροψ* ἀφάνταστον ὅτι ἐν χρόνους οὕτω πρωίμοις θάπτεδιδετο ἔκτος τοῦ δαίμονος καὶ εἰς ἀνδρας (ἀφοῦ καὶ *Ἡρακλεῖα* ὡς ὄνομα ἔχομεν μετὰ τὸν ἐξαιρετικὸν υἱὸν τοῦ Ἀλεξάνδρου μολὶς ἐκ τῶν ἐσχάτων τῆς ἀρχαιότητος χρόνων, Sittig: nom. theoph. 22), ἀλλὰ καὶ τὰ παρώνυμα δαίμονος τοιοῦτου θὰ ἔφευγον οἱ ἄνθρωποι· ὁμῶς *Αἰδαιο* πύλῃσιν», ἀκριβῶς δι’ ὃν λόγον καὶ εἰς τὴν λατρείαν τοῦτου – πλὴν ἐν Ἰλίδι – ἀντιστρέφονται θεοὶ ἱλαρώτεροι ἔκτοπιζοντες ἐκείνον, ὡς ὁ Ἡρακλῆς ἐνταῦθα· πρὸς Farnell: Gr. Cults III 280. Λιὰ δὲ τοῦτο οὔτε *Αἰδόδωρον* οὔτε *Χαρποδόωρον* φανταζεται τις, ἐνῷ *Ἡρακλεοδώρους* ἔχομεν· ὁ δὲ *Πανδοκόδωρος*, ὃν ὑπολαμβάνει ὁ Gruppe: Gr. Myth. 741 σημ. 5 ὡς δῶρον τοῦ *πανδόκου* πορθμεως ἢ τοῦ παγκοῖτα θαλάμου (πάντως ἀκούσιον!), εἶναι ἴσως ἐξ ἐπικλήσεως ἄλλου θεοῦ (Γῆς π. χ., ὡς ὁ *Γάδωρος* ὁ Δελφικός, Dittenb. Syll.³ 106, 22), ἢ καὶ τι πεζότερον. Λοιπὸν καὶ οἱ Χάροπες κ. ὅμ., ὡς καὶ οἱ Χάρωνες κλ., ἦσαν μᾶλλον *φαιδρωποὶ* ἐν τῇ ψυχῇ τῶν ὀνομαζόντων (παρὰ τὰ ἀπιστεῦτως ὑπὸ Beloch γεγραμμένα περὶ τοῦ νομοθέτου *Χαρώνδου* ὡς ἡλιακοῦ θεοῦ) – ἐκ τῆς *χαρᾶς* δηλ. (συνηγοροῦντα ἴσως καὶ ὑπὲρ ὀμμάτων ἢ ὄψων *χαρωπῶν* καὶ ἐν τοῖς θηρίοις, ὅχι ὀδόντων). Ἰσως μάλιστα καὶ αὐτὸν τὸν Χάροπα οἱ Θεσπιεῖς παρητυμολόγουν ὡς παιδοπρόσωπον (ὡς ἀντονομάζει Χαιρωνίδην τὸν νομοθέτην ἀκατακρίτως ὁ Ἡρόνδας Μμ. Β 48). Λιὸ καὶ ἐκ τῶν ἐπὶ ἀγγείων ἐπιγραφῶν τῶν φερουσῶν τὸ ὄνομα μόνῃ ἢ τοῦ Βοιωτικοῦ Gaz. Arch. 1888, 169 «Μεναιδας ἔμ’ ἐποίεσε *Χάροπι*» (τοῦ E^ο αἰῶνος) δύναται νὰ δηλοῖ τὸν δαίμονα μετὰ πιθανότητος (ἀπαρμυλλακτὰ ὡς ἢ ἐπὶ χεῖλους ἐρετρικοῦ ἀμφορέως AE 1911, 35 σύγχρονος «... ὁρος τοῦ Ἡρακλεῖ ποίεσεν»), ἀλλ’ ἥκιστα πιθανῶς ἢ τοῦ ἄττικοῦ παρὰ Kretschmer, Vasensinschr. σελ. 179 ἀριθ. 157 + APOL² ἢ τοῦ Σικωνίου Röhl: inser. antiqu. 22 ὁ Χάροπος, ὃ «ἔδωκεν» Ἐξηκτίας. Βεβαίως δὲ νεανίας εἶναι ὁ τοῦ Klein: Vasen mit Lieblingsinschr. σελ. 66 ΚΑΛΟ² + ΑΔΟ²Φ παρὰ τὴν εἰς πειρασμὸν ἐμβάλλουσαν λαοφασίαν *Ἡρακλέους λεοντομάχου*· ὁμοίως ἄνδρες πλὴν τῶν ἐν Δελφικῇ Παρρ. Benseler εἶναι καὶ ὁ *Χάροψ* τῆς Τουλίδος IG XI¹ 609, 253 καὶ ὁ Νάξιος *Χάροπος* αἰ. 36, 7 καὶ ὁ Πάριος BCH 1882, 447, 75 – ὡς καὶ ὁ ἀρχαιώτατος Θηραῖος *Κῆαρον* IG XI¹ 1410.

νομίζει ὁ Wilhelm ἐν Sitz. Ber. d. Wien. Akad. 1911, 18 δυσχερέστερος καταφαίνεται ἐν τοῖς πράγμασιν ὁ καθορισμὸς τῶν ἐν τῇ ἐπιγραφῇ ἐκείνῃ ὄριων Λεβαδείας καὶ Κορωνείας *ὥς πρὸς τὸ συμπίπτον πιθανῶς σημεῖον αὐτῶν*, τὸ Λαφύστιον ἱερὸν ἡμῶν.

Ἡ Ἀγ. Παρασκευὴ ἐξ ἀρχῆς ἀποκλείεται διότι κατὰ τὴν ἐκτάκτως σαφεῖ¹ διὰ τῶν τόπων τούτων περιήγησιν τοῦ Παυσανίου, χωροῦντος, ὥς γνωστόν, ἐκ Θηβῶν πρὸς Ὀρχομενὸν πεντήκοντα μὲν στάδια πέραν τῆς Ἀλιάριου ἦτο ὑπὸ τὴν μύτην τοῦ ὁμωνύμου ὄρους ἡ πηγὴ *Τιλφουσα*, δηλ. ἡ τῆς ἐνδόξου ἀπὸ τοῦ Μεγάλου ἀγῶνος *Πέτρας*, πέραν δὲ ταύτης, δυτικῶς λοιπόν, ἐπαλλήλως αἱ *Ἀλαλκομεναί* (ἀσφαλῶς ἐκ τῶν ἐφετινῶν ἀνασκαφῶν περὶ τὴν Σκεπαστὴν Βρύσιν², 20' ὑπὸ τὴν Ἀγίαν Παρασκευήν), ἡ Κορώνεια (ἐξ ἐπιγραφῶν ἤδη πρὸ πολλοῦ ἀσφαλῶς τοποθετημένη ἐπὶ τοῦ λόφου *Λουτροῦ* τοῦ Ἀγ. Γεωργίου) καὶ *ἔτι περαιτέρω* ταύτης³ *εἴκοσι στάδια τὸ Λαφύστιον*, οὗ ἡ θέσις λαμβάνει τὴν μεγίστην δυνατὴν ἐνάργειαν διὰ τῶν 34, 6 τοῦ δὲ ὄρους τοῦ Λαφυστίου *πέραν ἐστὶν Ὀρχομενός*. Κατὰ ταῦτα ἡ Ἀγ. Παρασκευὴ κεῖται, ὥς ἀρχῆς ἐρρήθη, *ἐπὶ τοῦ Τιλφουσίου* (συνεχοῦς ἀκόμη ἐδῶ καὶ μέχρι τοῦ ὑψηλότερου ἐπὶ τῆς κορυφῆς ἀρχαίου τείχους Παλαιοφύβας⁴), ἐνῶ τὸ Λαφύστιον ἄνευ ἀμφιβολίας σχηματίζον τὴν ἀντίθετον πλευρὰν τῆς κοιλάδος τῆς Κορωνείας εἶναι ἡ ἐπιμήκης ῥάχης τῆς *Γρανίτσας*, ἡ μεταξὺ Κορωνείας καὶ τοῦ (πρὸς Β) Ὀρχομενοῦ ὄντως (καὶ τῆς Λεβαδείας πρὸς Α), ἣτις ἐκφυομένη δι' ἐντομῆς βαθείας ἀπὸ τοῦ Ἑλικῶνος κατατείνει ἐκ τῶν ΝΑ πρὸς τὰ ΒΑ ταπεινομένη διαρκῶς μέχρι τῶν ἐκδύζοντων τὰς τέσσαρας γνωστὰς θερμὰς πηγὰς βραχωδῶν ὑπὲρ τὸν Ἅγιον Ἰωάννην τῆς Ῥάχης προπόδων, ἐξ ὧν ἀπλοῦνται μαλακοὶ γεώλοφοι πλέον πρὸς τὴν διεύθυνσιν τοῦ Ὀρχομενοῦ, ἐκπνέοντες εἰς τὸ πεδῖον.

Ἐκεῖ ἐξ ἀρχῆς περὶ τὰς θερμὰς πηγὰς⁵ ταύτας ἀκριβοῶς 20 στάδια ἀπὸ τῶν ἐρειπίων τῆς Κορωνείας ὠδήγει ἡμᾶς εἰς τοποθέτησιν τοῦ ἱεροῦ, πλὴν τῆς συνοδοιπορίας τοῦ Παυσανίου (ἐπιστρέφοντος ἐκ τοῦ νοτιωτάτου Λιβηθρίου, εἰς ὃ παρεξέβη μόνον 34, 4, πρὸς τὴν ὀλίγον κατωτέρω αὐτῶν, ὥς σήμερον, καὶ πάλαι βεβαίως διερχομένην δημοσίαν ὁδόν), καὶ αὐτὴ ἡ παρουσία τῶν *θερμῶν*.

¹ Μεθ' ἣν ἀκατανόητος εἶναι ἡ σειρὰ τῶν τοπογραφικῶν συγχύσεων παρὰ τῷ Stephani: Reise durch nordl. Griech. σελ. 73 f.

² Παρ' ἣν εὐρέθη, ὥς βεβαιούμεθα, καὶ οὐχὶ παρὰ τὴν Τιλφουσαν — τὴν ἀπέχουσαν 3 χμ. — ἡ ἐπιγραφὴ IG VII 2858, πιθανῶς λοιπὸν ποτε ἐν τῷ Ἀλαλκομεναίῳ κειμένη.

³ Ὅχι ὀπισθεν πλέον, ἐν τῇ Ἀγ. Παρασκευῇ! ἄλλως φυσικὸν ἦτο νὰ ἐμνημόνευεν αὐτὸ ὁ Παυσανίας ἀμέσως μετὰ τὰς ἡμῖς σχεδὸν ἀπεχούσας Ἀλαλκομεναίς.

⁴ Σήμερον «τὰ *θέρμα*» ὁμοῦ πᾶσαι· ἡ α' ἀπὸ Γρανίτσας Τροχωτός, ἡ β' τοῦ Ἀγ. Ἰωάννου, ἡ γ' Βρωποσυκεῖ, ἡ δ' Κεραμίδι· τὸ ἀποκείμενον εὐρύχωρον κτῆμα (Φίλωνος) *Καλάμι*.

αύται ως γνωστόν, ἦσαν συνήθως ἱερὰ τοῦ *Ἡρακλέους*¹, ἡ δὲ ἰσχυροτάτη τῶν προτειμένων, ὅσαξ ἀληθὴς ἀένιος, παρέχει ὄντως καὶ ἔμφασιν ἐξόδου ἐκ τῶν Χθονίων, ὅπως ἔχει μάλιστα σήμερον τὸ στόμιον ἐστεγασμένον εἰς σήραγγα ἡμικυλινδρικοῦ θόλου χτιστὴν μήκους 5-6 μ. ὑπ' αὐτὰ τὰ θεμέλια τοῦ (ἐκ χρόνων τουρκιζῶν ἴσως, ὡς καὶ ἡ σήραγγα, ἀλλὰ τελείως ἀνακαινισμένου) ναοῦ τοῦ Ἀγ. Ἰωάννου. Προσθεῖς ὅτι ὀλίγον χαμηλότερον πρὸς τὸ Καλάμι (μόλις 400 ποὺ μ. βορ. τοῦ Ἀγίου Ἰωάννου) λοφίσκος γεώδης ἀνέχων ἐκ τοῦ πρανοῦς ὡς μαστός, λεγόμενος *Λυῶμα*², εἶναι κατεσπαρμένος, καὶ αὐτὸς καὶ τὰ περὶ αὐτόν, ὑπὸ μυκηναϊκῶν (ἰδίᾳ *μινυακῶν*) ὀστράκων ἀγγείων καὶ ὀλιγωτέρων ἱστορικῶν οἱ δὲ γεωργοῦντες ἐκσκάπτουσι καὶ θεμέλια (μικρῶν μᾶλλον λίθων) καὶ ποτε πηλίσιον καὶ τάφους κεραμιδωτούς, ὡς λέγουσιν ὥστε πιθανώτατον ἀπὸ τῆς πρώτης ἐπισκέψεως ἐνομίσαμεν ὅτι ἐνταῦθα ἔκειτο ἐν ἱστορικοῖς χρόνοις τὸ Χαρόπειον καὶ τοῦ Λιὸς Λαφυστίου τὸ τέμενος *μετὰ τὸν προϊστορικὸν συνοικισμόν* (τὸν προσθετόν εἰς τοὺς πιστωθέντας ὑπὸ τῶν Βαυαρῶν ὑπὲρ τὴν βορείαν λεκάνην τῆς Κωπαΐδος). Ἀλλ' ἐνταῦθα τέλος ἐποδηγέται ἡμᾶς καὶ ἡ ὑπὲρ τὸ Λυῶμα 100 μ. ἐπὶ τῆς ὁφρύος τοῦ πρώτου ὑπὸ τοὺς βράχους τοῦ Λαφυστίου γεωργησίμου ἐπιπέδου (300 μ. ὑπὸ τὸν Ἀγ. Ἰωάννην) ἀβαθὴς *Σπηλαιὰ* παρ' ἣν ἀκριβῶς (20 μ. δυτικῶς) καὶ παρὰ τὴν ἀτραπὸν τὴν ἀναβαίνουσαν ἐδῶ ἀπὸ τὸ Καλάμι καὶ τὸν σιδηροδρομ. σταθμὸν τῆς Ῥάχης, εἶχεν εὐρεθῇ πρὸ 15ετίας ὑπὸ χωρικῶν τοῦ Ἀγ. Δημητρίου (τοῦ τέως δήμου Ὀρχομενοῦ) λατομοῦντων πόρους ὁ πολύτιμος *ὄρος γῆς Κορωνέων καὶ Λεβαδέων*, ὁ δημοσιευθεὶς τὸ πρῶτον ἐν BCH 1902. 570 ἀλλὰ ζάλλιστα καὶ πιθανώτατα συμπληρωμένος

¹ Πλὴν τῶν γνωστῶν Αἰδηφοῦ, Θερμοπυλῶν, Λίνδου, Ἱμερας, Λουσιπιδος καὶ ἑξοχῆς, πρβλ. γενικῶς τα Πορτ. λ. *Ἡράκλεια λουτρά* καὶ Ἀριστείδ. Ε 35 (Dind. σελ. 62) «λουτρῶν τε τὰ ἡδίστα *Ἡράκλεια* ἐπωνυμίαν ἔχοντά ἐστι χωρὶς δὲ *πηγαὶ ποταμίων ὑδάτων* ἐπωνυμοὶ καὶ αὐτοὶ τοῦ Θεοῦ ἂντι πολλῶν Furtwängler π. Roscher. M.L. Herakles 2237.

² Καλὴ παράδοσις τῶν ἐγχωρίων ἐρμηνεύει ἀμείσως τὸ ὄνομα (Λυῶμα ἐνταῦθα = σωρὸς σιτηρῶν ἀποσιτισμένων). Ἀὐτὰ δὲ τα παλαιὰ τὰ χωράφια τὰ εἶχε μὴ φορὰ ἕνας τυφλὸς καὶ τοῦδιν σὲ κολλήγους νά τα δοῦναι ἔσεν ἕνας ὅμως ἀπο δαύτους κάποτε, ἄνθρωπος ἄδικος, εἰς τὸ μοίρασμα τοῦ σιταριοῦ ἀπάνω στ' ἄλωνα ἐκαλογέμει τὸ κιλό πάντα καὶ τάδειαζε στο δικό του σωρό, στοῦ συντρόφου του το μέρος ὅμως ἔχυνε μόν' ὅσο χωροῦσε ἀνάποδα τὸ κιλό, στο γῦρο ἀποκάτ' ἀπὸ τὸν πάτο καὶ τον ἐρωτοῦσε γόθι φορὰ. Βλέπεις, συντομεύει: Βλέπ' ὁ Θεός, ἀπαντοῦσε ὁ τυφλὸς ἀνυποπτα, ὡς τὸ τέλος τοῦ ὅρου, νά' ὁ Θεός, ποῦ καὶ τῶντε εἶβλεπε, τοῦ γάντι ἔαφνον χῶμα τὸ σωρό του. Ἔτσι γένηται τὸ Λυῶμα. *Ἀπολιθώσεις* τῶν ἀρχαίων ἐκ τῆς ὁμοιότητος πεπλοσμένης (πρβλ. Λιχάδας, Νιόβην, Ἀτλάντα, Αἴμον καὶ Ῥοδοτήν καὶ ἄλλας, ἐκ *προσώπων* κατὰ κανόνα δηλ., ἀλλὰ καὶ ἐκ πλοίων, π. χ. τοῦ Φαιάκων ἔκεινος Ὀδ. γ 163 ἢ τοῦ Πομπύλου) ἰδὲ π. Gruppe. Gr. Myth. 995 f. Νέαν δὲ ὁμοίαν παράδοσιν περὶ *χώματος γῆς*, τοῦ παρὰ τὰ Μίγαρα, μόνον δι' ἄλλον αἰτίου ἐξηγοῦσαν διπλὴν ἐκεῖ μεταμόρφωσιν, ἰδὲ π. Πολίτη. Παραδόσεις ἀριθ. 297 ἢ ττον ὁμοίαι ἀριθ. 283 καὶ τὰ βονόλαγγρατα 59-67.

ὑπὸ Wilhelm ἐν Sitz. Ber. d. Wien. Akad. 1911, 13 ἐ. 1. Ἠλπίσαμεν ὅτι ἐν ἐκ τῶν δύο, ἢ αἱ **παγαὶ** τοῦ 4 στίχου αὐτοῦ, ἢ ἀφειρητρία τῆς ὁροθεσίας ἦσαν ὄντως, καθ' ἃ πιστεύει ὁ κ. Wilhelm, αἱ θερμοαὶ αὗται, τότε δὲ (τῶν ὁρίων ἀνερχομένων καθέτως τὴν ὁράχιν τῆς Γρανίτσας μέχρι τοῦ κατὰ κορυφὴν Προφ. Ἡλίου) ὁ ἐν στ. 6 - 7 **βωμὸς Διὸς** (πιθανῶς [**Δαφυστί**])¹ θὰ ἔκειτο κατὰ τὸ ἄλλο ἄκρον τοῦ ὄρους, περὶ τὴν ἔκφυσιν αὐτοῦ ἐκ τοῦ Ἐλικῶνος, ἢ ἀντιστρόφως **παγαὶ** μὲν ἦσαν ἢ ΝΑώτατα τοῦ Δαφυστίου ἐν θέσει **Λέστες** παρὰ τὴν ἔκφυσιν ἐκείνην ὀλιγώτερον τῆς ἡμισείας ὥρας πρὸς Α τῆς Μονῆς τῶν Ταξιαρχῶν μέχρι σήμερον σωζομένη πηγὴ, ἢ δὲ **Σπηλαιὰ** αὕτη καὶ τὰ περὶ αὐτὴν ἔτι πιθανώτερον θὰ ἐκυροῦντο ὡς θέσις βωμοῦ καὶ τεμένους τοῦ Διὸς καὶ τοῦ Χαροπείου.

Ἀτυχῶς ἡ μὲν Σπηλαιὰ κατεφάνη ἀντὶ Χαρωνείου πεζὸν προῖόν λατομιῶν (πώρου σαθοῦ μάλιστα) περὶ δὲ τὸν Ἁγ. Ἰωάννην καὶ τὰς θερμὰς πηγὰς οὐδὲ ἓνα εὐρίσκομεν ἀρχαῖον πελεκητὸν λίθον καὶ ὅλως ἐκ μικρᾶς ἐφετινῆς ἐνταῦθα ἐρεῦνης ἀπεκομίσσαμεν ἐντύπωσιν ἀρνητικὴν μᾶλλον, ἢ καὶ ἐκ τῆς οὕτω μακρὰν διαρρίψεως τῶν παραστάδων αὐτοῦ φανερὸν ὅτι τοῦ Χαροπείου ἐλάχιστα λείψανα καὶ μόνον θεμέλια δικαιούμεθα νὰ προσδοκῶμεν. Ἀλλὰ καὶ περὶ τῆς πηγῆς τῶν **Λεστῶν** ἕτερα τοιαῦτα καὶ ἀπελπιστικώτερα βλέπομεν, ἐρημίαν ἀπομεινον πολλὴν καί, ὡς μόνον ἀρχαῖον λείψανον, ἡμῖς μεγάλῃς λεκάνῃς ὀμφαλωτῆς ἐκεῖ πλησίον παρὰ πρῖνον μονήρη, χονδροειδοῦς ἐκ τιτανολίθου, τῶν κοινῶν παρ' ἀρχαίας κρήνας. Μόνον δὲ ἡμίσειαν περίπου ὥραν ΝΑ ταύτης παρὰ τὰς ἐν τῷ Δ μυχῷ τῆς κοιλάδος τῆς Κορωνείας πηγὰς τοῦ Φαλάρου καὶ τὴν ἀμέσως ὑπ' αὐτὰς Μονὴν τῶν Ταξιαρχῶν, ἣν ἐπικαίρως ἐσκέφθη ὁ Wilhelm ὡς πιθανὴν θέσιν τοῦ Δαφυστίου βωμοῦ², πράγματι ἀφθονοῦσιν ἀρχαῖα λείψανα:

Ἦλια Ἐλικωνιάδος γὰρ
πόλι Λεβα|δεύων ποτὶ
Κορωνῆας, ὡς| Βοιωτοὶ ὠριτταγ

1 καὶ ἐτερμάζαν| ἐς τὰμ παγῶν
τὰν θερμῶν;| ὡς τὰ ἄκρα, ὡς ἦ-
δος ῥέει, ἐπὶ τῷ βωμῷ τῷ Δι-
ὡς τῷ Δαφυστίῳ (ἢ Ἐλικωνίῳ).

Εὐρέθη δὴθεν ἐν Γρανίτῃ, ἥτις ὄντως μόνον 20' δυτικώτερον ἀπέχει, ἀλλὰ παρ' αὐτοπτιῶν τῆς εὐρέσεως ὀδηγηθέντες ἐνταῦθα εἶδομεν ἀκόμη καὶ συνετάξαμεν τὰ τεμάχια τοῦ τεθραυσμένου τετραγώνου ἐκ λίθου τῆς Γρανίτσας βάθρου, εἰς οὗ, στερεωμένοι ἐν τῷ πώρῳ ποτὲ, κοιλότητα κυκλικὴν ἐν μέσῳ ἥτ' ὅτε ἐμπεπηγμένος ὁ ὄρος καὶ περιμολυβδοχοημένος ὡς ἐξ ἰχνῶν ἀκόμη κατὰ χώραν. Ὁ λίθος, κατασχεθεὶς τότε ὑπὸ τοῦ Σχολάρχου Λεβαδεῖας καὶ εἰς ταύτην μετακομισθεὶς εὑρεται σήμερον, ὡς καὶ πάντα ἡ συλλογὴ ἀρχαίων λίθων τῆς Λεβαδεῖας, ἐν τῷ Μουσείῳ Χαρωνείας ὑπ' ἀριθ. λιθ. 113.

¹ Φαίνεται δὲ συνεπικουροῦσα καὶ ἡ ὁμοιότης τῶν **Ταξιαρχῶν** πρὸς τὸν Χαροπα ἐκ πρώτης ὁψεως περὶ τῆς ἀντιτάξεως τῶν «κακοποιῶν — καὶ ἀνθρωποφάγων — **δαιμόνων**» πρὸς τοὺς **ἀγγέλους** κατὰ τοὺς παλαιότερους τῆς ἀρχαιότητος χρόνους ἰδὲ Bousset ἐν Archiv f. Relig. Wiss. 1915, 134 ἐ. (διὸ καὶ «ἀγγέλοις καταχθονίοις» αὐτ. καὶ **ἀγγέλους ταρταρούχους** ἀκόμη ἐν Pradel: Gr. Gebete z. 21, 11).

όχι μόνον ἡ ἐκκλησία τῶν Ταξιαρχῶν εἶναι ἐκτισμένη σχεδὸν ἐξ ὁλοκλήρου διὰ λίθων ἐπιτυμβίων, ἡρπασμένων ἐκ πλησιοχώρου νεκροταφείου τῆς Κορωνείας (πολλῶν καὶ ἐνεπιγράφων ἀπὸ V' π. Χ. αἰῶνος καὶ ἑξῆς, ἐκδ. ἐν IG VII), ἀλλὰ καὶ οἰκοδόμημα μεταγενέστερον φαίνεται ἀσφαλῶς ὑπάρξαν ἐνταῦθα ἐκ τοῦ πλήθους τῶν ἐπὶ πολὺ περίεχ κατεσπαρμένων μεγάλων ἐργασμένων λίθων, ἀν καὶ οὐδεὶς τοῖχος αὐτοῦ σώζεται ὑπὲρ τὴν γῆν τοῦλάχιστον (εἰς νεώτερον δὲ τοῖχον κεῖνται *ἐπάλληλοι* μάλιστα καὶ δυσαρμόστως, αἱ εἰς Ἀδριανὸν ἐπιγραφαὶ IG VII 2879-80). Ἐκ τοῦ τρόπου ὅμως, καθ' ὃν ἀναφέρει ὁ Πausanias Θ 34, ὅτι τὸν Φάλαρον ἐκ δὲ Λαφυστίου κατιόντι ἐς τῆς Ἰωνίας Ἀθηνᾶς τὸ ἱερὸν ποταμός ἐστι Φάλαρος, δυναστεῖ τις ὅτι ἐνταῦθα ἔκειτο Χαρόπειον καὶ Λαφύστιον ἱερὸν¹, διότι ἀπλούστατα *πηγάξει* ἐνταῦθα ὁ Φάλαρος, παρ' αὐτὰ σχεδὸν τὰ ερεῖπια (οὐδὲ 100 μ. πλήρη δυτ.), ἡ δὲ πηγὴ αὕτη φύσει ἀναπόσπαστος βέβαια τοῦ οἰουδήποτ' ἐνταῦθα ἱεροῦ — δὲν θὰ παρεσιωπᾶτο ὑπὸ φράσιν νεφελώδη «κατιόντι... *ποταμός ἐστιν*». Ἀλλ' ἐπειδὴ «οὐδὲν οἶον» αὕτη ἡ σκαπάνη — ἐφέτος δὲ ἐκωλύομεθα ὑπὸ μάλλον ἐπειγούσης ἐρεῦνης (περὶ τὸ Ἀλαχομεναῖον καὶ Ἰώνιον, ἐλπισθὲν) — ὥς ἐπιφυλάξωμεν αὐτῇ τὴν ὀριστικὴν ἀπάντησιν.

4. ΕΠΙΜΕΤΡΟΝ

α' Θεσπικὴ ἀπελευθέρωσις.

Εἰσανεχδίδομεν ἐπὶ τῇ εὐκαιρίᾳ τὴν ἐν σπουδῇ προφανῶς ἀνεγνωσμένην ἐν BCH 1901, 359 ἐ. ἀρχαιοτάτην τῶν θεσπικῶν ἀπελευθερώσεων ἀπὸ στίχ. 4, ὥς ἀναγινώσκομεν ἐπὶ τοῦ λίθου (νῦν ἐν Μουσείῳ Ἐθνεῶν ἀριθ. 1208).

¹ Οὐδὲ φαίνεται δυνατόν νά κατήρχοντο ἐδῶ τὰ ὄρια τῆς γῆς τῆς Λεβαθείας, τῶσον βαθέως ὑπὸ τὴν ἀντίθετον πλευρὰν τοῦ Λαφυστίου ὄρους, τοῦ φυσικοῦ πρὸς τὴν Κορωνεῖαν χωρίσματος, εἰς αὐτὴν τὴν κοίτην τοῦ Φαλάρου τῆς Κορωνείας· αὕτη θὰ ἔπρεπε τότε νά εἶναι (ἱστορικῶς ἀστήρικτον!) περιοικὺς ταπεινὴ τῆς Λεβαθείας. Ἐκτός ἂν τὰ ἐν στ. 5 κέ. τοῦ ὄρου «ὡς ὕδωρ (ἢ ὕδατα) ῥέει» σημαίνουν «ὥπως χύνονται πρὸς τὸν ἐν τῇ βάθει βωμόν κλπ. τὰ ὄμβρια ὕδατα γύρωθεν», δηλ. ἐκ τῶν κλιτύων τοῦ Λαφυστίου καὶ Λιθηθρίου ἴσως, διότι αἱ *παγαί*, σημειωτέον, δύνανται νά εἶναι καὶ ἡ Λιθηθρίας καὶ Πέτρα τοῦ Πausanias Θ 34, 4 αἱ ἀπέχουσιν 40 στάδια (νοτίως βεβαίως) τῆς Κορωνείας καὶ πιθανῶς αἱ αὐταὶ πρὸς τὴν διπλὴν, ἂν μὴ δίμαστον πλέον σήμερον, πηγὴν Πουρί μακρὰν ὑπ' αὐτὰ το εἰσατο τοῦ Ἑλικῶνος (= ἐδῶ Λιθηθρίου) ὑπὲρ τὸ ἐπὶ βράχων τούτου ἤδη ἐκτισμένον χωρίον Στεφενίκον· τότε τὰ ὄρια, ἐκ ταύτης ἀναχωροῦντα ἡκολούθησαν τὰς κορυφογραμμὰς Λιθηθρίου καὶ Λαφυστίου, ἀφίγοντα εἰς τὴν Κορωνεῖαν τὰ τοιχώματα τοῦ μεγάλου τούτου τῆς Κωπαίδος, καὶ κατέληγον εἰς τὸν περὶ τὰς *θερμὰς* πηγὰς βωμόν κλπ. Παρατηρητέον ὅμως ὅτι τοῦλάχιστον ἐν τῇ δελφικῇ ὁροσειᾷ BCH 1904, 108, στίχ. 24 «παρὰ τὴν ρίζαν Κίρφου ὡς ὕδωρ ῥεῖ» δὲν εἶναι τὸ ὄμβριον.

- ... παραμενέμεν
- 9 δὲ Φιλωνίδαυ παυὰ ΚάλλιπΟΝ Α
Σ κα ζώε Κάλλιππος ὅστις δὲ κα ἀδ-
ικέσε Φιλωνίδαυ παρὰ τὰ Κάλλιπ-
ος ἐν τῇ στάλῃ γέγραφε, τὸν τε Ἀσκλ-
απιὸν κῆ τὼς ἄλλως θεῶς ΕΠΤΙΝΗ-
10 Κῆ με ΠΟΘΙΚΕΥΕΝ Φιλωνίδαυ τῶν Καλλ-
ίπῳ μεΘέναι Φιλωνίδας [δ-
έ, ΚΑΘΑΠΕΡ ὁμώμοκε τὸν Ἀσκλαπιόν,
ἐμμενέμεν τοῖς ὀρχύς Φιλωνίδα-
ς δέ, ἐπὶ καποτρέχε, ἐλευθερος
15 αποτρέχέτω λαβὼν τὰ σκευ-
α τὰ κατ' τὴν τέχνην δώσει|
δὲ κῆ Περσίδι ἑκατὸν δραχμὰς.
Μάρτυρες ὁ Ἀσκλαπιός, ΠίΘΘ ΕΙ
Ἀριστοκράτεος, Κατίων ΚαλλιΣΤ
20 ΡΑΤΩ, Λακίων Κράτετος, Διονύ-
σιος Καλλίω, Καλλίας Κλέωνος,
Σωκράτης Λαμενέτω.

Στ. 9. Ἐκ τῶν μόνων δυνατῶν *ἐπ(ι)τίνε* ἢ *ἐ(γ)τίνε* ἢ *ἐ(γ)τίνε* προτι-
μητέον φαίνεται κατὰ τὰ αἰτιατὰ ἐγριβεί καὶ *ἐκγ'* πόλεως (παρὰ Λεονάρδω
ΑΛ 1915. 221) τὸ δεύτερον ἢ μᾶλλον τὸ τρίτον. ἂν καὶ ἡ ὅλη ἀρχαῖζουσα (ἐν
ἀρχομένῳ Γ' αἰῶνι κατὰ τὴν τοῦ Ε') ὀρθογραφία τῆς ἐπιγραφῆς ἴσως ἐπεδέ-
χτο ἅπαξ καὶ αὐτὸ τὸ γνωστὸν θεσπικὸν + (Dittenb. εἰς IG VII 1888) ὁποσ-
δήποτε ἐκπλήττει καὶ τὸ *ἐγ* ἀντὶ τοῦ βοιωτ. *ἐσ* - καὶ (ὀλιγώτερον ἀληθῶς) ἡ σύν-
ταξις καὶ ἡ μελλοντικὴ σημασία τοῦ ἐνεστιῶτος (= *ἐκτεῖσει τοὺς θεοὺς*, δίκην
δώσει τοῖς θεοῖς) πρὸς τὴν θεῶ μελήσει.

Στ. 10. — μνηθὲνα ποθικέμεν Φιλωνίδαυ προφανῶς ἀναλογικὴ σύνταξις καὶ
σημασία κατὰ τὰ *«ἐφάπτεσθαι, ἀντιποιεῖσθαι, ἀμφισβητεῖν ἢ μετέχειν τινός»* ἀντι-
τοῦ κανονικοῦ «μεθενὶ ποθικέμεν Φιλωνίδαυ» πρὸς ἐξ ἐπιγραφῆς Χαιρωνείας
ἀριθ. Καταλ. 106, γ', ὡς φαίνεται ἀνεκδότου, ... ἀντίθενθι τὰν Φιδίαν θεράπηναν
Νίκηαν τῷ Ἀσκλαπιῷ κῆ τῇ Ὑγίῃ ... κῆ *μεὶ ποθικέμεν αὐσαντᾶς μεθενί* -.
Περὶ τὴν λοιπὴν ἦτο καὶ ἡ εἰκασία *με διγέμεν* (Hervetden: Rh. Mus. 1904, 144).

Στ. 18 ε. Ἐξ λοιπὸν ἐνταῦθα οἱ μάρτυρες, πρὸς τὴν θεῶ, ἕκαστος μετὰ
τοῦ πατρῷου ὀνόματος. Ὁ Πίθθει αὐτόδηλος ὑποκορισμὸς βοιωτικὸς, εἰς τῶν
παμπληθῶν, ἐξ ἀρχικοῦ ὀνόματος Πιθόλαος ἢ Πίθαρχος κ. δμ. ἢ ἐκ σχετικοῦ πρὸς
τὸν Πίθον, οἷα τὰ Πίθακος IG VII 2770, Πίθουλλος 2830, Πιθιουλος 2820.

* Διάφορα εἶναι τὰ ἐγνιτῶσαι IG VII 3073, 169· ἐγλογισθέντα αὐτ. στ. 56 καὶ ἐγλεγον BCH 1901. 366
Α 22, οὐδὲ στηρίζουν ὅλως τὸ ἐγτίνω, ἀφοῦ ἐκείνων αἱ ἐπιγραφαὶ ολόκληραι εἶναι γεγραμμέναι ἐν γλώσσῃ
κοινῇ.

β' Ἐπιγραφαὶ ἀπελευθερωτικαὶ Θίσβης.

1) Ἐπὶ μεγάλου βάθρου τιτανολίθου, ἔχοντος ἐν τῇ ἄνω ἐπιφανε ἀπλῆν, ὕψ. 0,95, πλάτ. 0,74, πάχ. 0,46 καὶ ἐγκεχωσμένου ἐν τῷ κήπῳ Ἡνάσαινα ἐντὸς τοῦ Κακοζίου, παρὰ τὴν Ἀγ. Κυριακὴν καὶ ἐν μέσῳ φανερώς θεμελίων.

ΑΡΧΟΝΤΟΣ ΦΙΛΙΠΠΟΥ
ΠΑΡΑΜΟΝΟΣ ΔΑΜΩΝΟΣ ΚΑΙ
ΣΩΤΗΡΙΣ ΑΦΡΟΔΕΙΣΙΩΝ ΚΑΙ
ΣΩΤΗΡΙΧΟΣ ΠΑΡΑΜΟΝΟΥ
ὃ ΗΛΕΥΘΕΡΩΣΑΝ ΑΦΡΟΔΑΝ Ο-
ΙΚΕΤΗΝ ΑΝΑΚΗΡΥΣΣΟΝΤΟΣ //
"ΡΑ" ΟΥΤΟΥΝΙΚΟΦΑΝΟΥΣ

"Αρχοντος Φιλίππου
Παράμονος Δάμωνος καὶ
Σωτηρίσ Ἀφροδεισί(ο)υ καὶ
Σωτήριχος Παραμόνου
ὃ ἠλευθέρωσαν Ἀφροδᾶν ο-
ικέτην ἀνακηρύσσοντος [Φ-
α]ρά[δ]ου τοῦ Νικοφάνους

2) Ἐπὶ τῆς στενῆς πλευρᾶς ὀρθογωνίου πλακοειδοῦς τιτανολίθου, ἴσως γωνιαίου **ὀρθοστάτου** ἢ ἄλλῃ οἰκοδομήματι, ἐν δὲ ν. χρόνοις χρησιμοποιηθέντος ἀντιτίδος εἰς τι κωδωνοστάσιον τοῦ Χαραλάμπους τοῦ Κακοζίου Μουσείου Θηβῶν ὑπ' ἀριθ. 22 0,86 μ. πλάτ. (γεγραμμένης ἐπὶ 0,26, πάχ. 0,78 (κάτω).

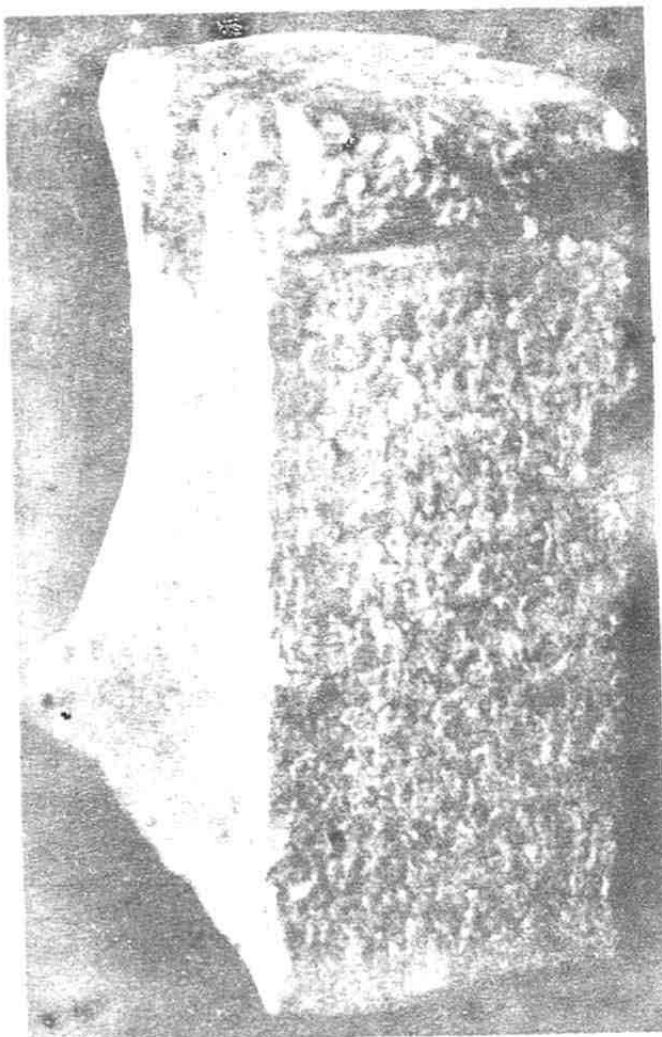

Εἰκ. 9. Ἀπελευθέρωσις ἐκ Θίσβης (2).

Σωτήριχος Σώτωνος ἠ-
λευθέρωκα Εὔ-
καρπον, παρα-
μίναντα ἐμοὶ
ὃ καὶ τῇ γυναικὶ μου
Φιλίππα καὶ εἶναι
αὐτὸν ἐλεύθερον
μηδενὶ προσή-
κοντα κατὰ μη-
10 δένα τρόπον.
Θ]αῖς Παραμόν[ου
ἠ]λευθέρωκ(α) Ἐ-
σμ]αιούπην(;) μ-
ηθενὶ προσήκο[υ-
15 σαν κατὰ μηδέ-
ν(α) τρόπον ἐπ[ὶ
ἄρχοντος
Νομβλίου.

Ἐνταῦθα εὐρισκόμεθα προφανῶς ἐν τῷ τελευταίῳ σταδίῳ τῆς ἀρχαίας δουλείας· ἡ ἀπελευθέρωσις γίνεται (ὥς ποτ' ἐν ἀρχῇ [π. χ. «ὁ δεῖνα ἀφῆκε ἐλευθάρως Ε' αἰῶνος IG A 552) δι' ἀπλῆς δηλώσεως τοῦ δεσπότου ἀναγραφομένης ἐν δημοσίῳ ἱερῷ ἢ καὶ ἄλλῳ ἴσως τόπῳ, ἄνευ καὶ μαρτύρων πλέον ὥς ἐν VII 2229 καὶ ποινικῶν ῥητρῶν, καὶ τὸ πολὺ μόνον ἀνακηρυττομένης *ὑπὸ τοῦ κήρυκος* (1. 6 ἐ.): ἐνδείξεις πάντα καθημερινῶν καὶ ἀθρόων πλέον ἀπελευθερώσεων, ἐγκύρων, φαίνεται, καὶ ἄνευ πολλῶν τύπων ἐκ τῆς συνηθείας ἀπλῶς καὶ αὐτονοήτως· Μόνον ὁ *ἄρχων* προστίθεται ἐν τέλει μάλιστα τῆς 2^α· (καὶ οὐδόλως ἐν τῷ μέσῳ!), τοπικὸς ἴσως καὶ αὐτὸς πλέον· διότι βεβαίως κατὰ τὴν γραφὴν πρόκειται περὶ Β' αἰῶνος μ. Χ., ἂν μὴ καὶ Γ' ὡς πρὸς τὴν 2^{αν}.

2. στ. 12. Κεῖται κυρίως *ἡλευθερώκη*.

Τὸν [Φα]ράδαν συνεπληρώσαμεν 1, 6 - 7 κατὰ τὸν IG VII 1856 καὶ 4149. 12. — Ὁ *Νούβλιος* τῆς 2^α· (τέλει) πρωτοφανὴς (ἴσως *Νωβιλίωρ* ποτὲ ἢ μᾶλλον *(Π)ούβλιος* ἐκ παραδρομῆς τοῦ χαρακτοῦ ἢ *Νουβαῖος*), ὡς καὶ τῆς δούλης στίχ. 13 τὸ βάρβαρον, φαίνεται ὄνομα (ἀλλὰ καὶ ἐφθαρμένον).

γ. Ἐπιγραφή ἀπελευθερωτικὴ Ὑαμπόλεως τῆς Φωκίδος.

Ἐπὶ πλακὸς ὀρθογωνίας κυανίζοντος τιτανολίθου ὕψους 0,42, πλάτ. 0,30, πάχ. 0,06 μ. Εἰκ. 10. Εὐρέθη προπέρυσιν ὑπὸ γεωργοῦ ἐκ Καλαποδίου κατὰ τὴν θέσιν Βάλτετσι, περὶ ἣν ἀφθονὰ ἐρείπια³, τῆς ὥρας Α τοῦ χωρίου Καλαποδίου καὶ ἄλλο τόσον περίπου Β τῶν ἐρειπίων τῆς Ὑαμπόλεως¹ καὶ μετεκομίσθη εἰς τὴν μικρὰν Συλλογὴν ἀρχαίων τοῦ Ἑλλην. Σχολείου τῆς Ἀταλάντης. Ἡ ἀρχὴ ἐλλεῖπει διὰ κανονικὴν ἀποκοπὴν ἄνω· ἡ εἰκὼν ἐκ φωτογραφίας τοῦ λίθου ἐπληρωσμένη πρὸς ἑξῆς τῶν ἀμαυρῶν γραμμάτων.

(Ἐγγύτατα τοῦ τόπου τῆς εὐρέσεως βλέπομεν ἐν νεοκτίστῳ ὁλῶς ἐκκλησιδίῳ τοῦ Ἀγ. Δημητρίου ἐντετειχισμένον τεμάχιον ἐπιγραφῆς ἀναθηματικῆς εἰς τὸν Μέτελλον, βεβαίως τὸν Μακεδονικόν, καὶ ἐν τέλει σφζούσης καὶ ἀσφαλῆ λείψανα τεχνίτου καὶ ἄλλοθεν (JHS 1896, 307) γνωστοῦ ὡς ἐργασθέντος ἐν Ὑαμπόλει: *[Εὐβουλίδης Εὐ]χειρος Ἀθηναίου ἐ[ποίησεν]*· λόγος καὶ τοῦτο πρόσθετος πείθων περὶ τῆς πόλεως, ἐξ ἧς ἡ ἐπιγραφή).

¹ Ὡστε παρ' αὐτὰ τὰ ὄρια Φωκέων καὶ Ἐφῶν Λοκρῶν, οὗς θάνευσεν τις σπεύδων καὶ ἐν τῇ ἐπιγραφῇ ἐνός τῶν πολλῶν σπονδύλων μεγάλου πορφύρεου δωρικοῦ ναοῦ, ἀτελῶς ἀνεσκαμμένον ἀπὸ ἐτῶν ὑπὸ τοῦ καθηγητοῦ κ. Γ. Σωτηριάδου παρὰ τὸ Καλαπόδι H 0101 (διὰ μεγάλων 0,13-0,18 μ. γραμμάτων χαρακτῶν). Ἀλλὰ *ἦοῖσι* νοοῦνται ἴσως οἱ ἀνατολικοὶ *κίονες*· καὶ τὸ ἐξ ἐπιγραφῆς ΚΛΕΩΝΙ ὑπὸ τοῦ αὐτοῦ ἀποτεθείσης εἰς τὸ παρακείμενον ἐκκλησιδίον τῶν Ἀγ. Ἀποστόλων τοποθετηθὲν ἐνταῦθα ὡς *Λοκρικὸν* πόλισμα Κλεωναί AEII. 1907, 144 ἐ. ἦτο κόμη τῆς Ὑαμπόλεως· πρὸβλ. Πλουτ. Ἡ0, σελ. 244^d καὶ Bölte ἐν ἀρθ. Hyampolis παρὰ P. W. RE. Ὡστε οὕτως ἢ ἄλλως ἐξ Ὑαμπόλεως ἡ ἐπιγραφή· ἴδὲ καὶ κατωτ.



Εικ. 10. Απελευθέρωσις ἐξ Ὑαμπόλεως.

- ... διστη(;)δουλή· ἄν (δ)ῆ [μῆ] παρά[σ]χ[η] Εὐ-
 κη[ά]τ[ρι]α τὰ παῖδια, ἀποτισάτω ἑκάστῳ τ-
 ῶν] προγεγραμμένων δινάρια διακόσια·
 εἰ δ'ἔ τις ἐφάψαιτο Εὐκράτειας καὶ ἄγοι ἐν δουλ-
 ῷ εἴαν ἢ] ἐν ἀπελευθέρωσιν καθ' ὃν δ[ῆ] ποκα τρό[π]-
 ον ἢ] παρευρέσει, ἀ(π)οτισάτω τῷ τε Ἀρτέμιδι
 καὶ τῷ Ἀπόλλωνι ἀργυρίων μνᾶς ποθήρους
 τριάκοντα· καὶ ἐξέστω τῷ ἐθέλοντι προῖστα-
 σθ[αι] συ[ν]λέ(ω)ν ἐπὶ τῷ (ῆ)μίσει καὶ ἔστω Εὐκρά-
 10 τεια ἐλευθέρῃ χρηματίζουσα ἱερ-
 ᾷ τῆς Ἀρτέμιδος καὶ τοῦ Ἀπόλ-
 λωνος καὶ μὴ ποθήκουσα μηδεν-
 ἰ κατὰ μηδένᾳ τρόπον Μάρτυροί
 Τειμόξενος Φαειδίμου, Εὐκράτης Ξε-
 15 νουνος, Ἀξίος Πύδωνος, Θεόξεν-
 νος Σιμωνίδα, Λιονύσιος Παραμόνο-
 υ, Διονύσιος Φιλοίνου, Θεόδωρος Σωσ-
 σίππου, Εὐ[β]ούλος Καλλίκωνος, Κλέων
 Πυθονίκου, Ἐλευθέριος Ἀλκιανίκου
 20 Μηνὸς ἕκτον [π]έν[π]τα ἰσταμένοι· βού-
 λάρχος Θεόξενος Σιμωνίδα ἰδοῦσε
 τοῖς προβούλοις συνεχωρημένον
 εἶμεν Αἰρέσειδι Δορκίνα ἀνάθεσιν ποιή-
 σασθαι τὰς δούλας αὐτᾶς Εὐκράτειας ἐλευ-
 25 θερώσεως ἐν τῷ ἱερῶν τᾶς Ἀρτέμιδος τὰς
 Ἐλαφηβόλου κατὰ τὸν νόμον

Ἐνταῦθα τηρεῖται πλήρως ἀκόμη τὸ ἀρχαῖον τυπικόν· ἡ Εὐκράτεια, ἀπελευθερουμένη ὑπὸ τῆς δεσποίνης Αἰρέσιδος (στ. 23) ἀφιεροῦται εἰς ἱερὸν Ἀρτέμιδος Ἐλαφηβόλου καὶ Ἀπόλλωνος (στ. 10, 25 ἐ.)· ὁρίζεται πρόστιμον κατὰ τοῦ τυχόν ἄγοντος αὐτὴν εἰς δουλείαν ἢ εἰς ἀπελευθέρωσιν, καταβαλλόμενον («ποθήερον» καὶ αὐτὸ) εἰς τὸ ταμεῖον τοῦ αὐτοῦ ἱεροῦ (στ. 6-8), ἀλλὰ κατὰ τὸ ἥμισυ πληρωνόμενον εἰς τὸν διεκδικήσαντα αὐτὴν εἰς ἐλευθερίαν¹. Ἀναγράφονται οἱ μάρτυρες, δέκα ὅλοι ἐνταῦθα, ἐν οἷς, τέταρτος² παραδόξως, καὶ ὁ **βούλαρχος**· καὶ μετὰ τὴν κυρίως ἀπελευθερωτικὴν ἐπιγραφὴν ὑποτάσσεται (στ. 20-26), ὡς κατακλείς, ἢ ἀπόφασις τῆς βουλῆς ἢ ἐπιτρέπουσα εἰς τὴν Αἴρεσιν νάναθέσθαι, ἐν ἀντιγράφῳ φυσικῇ, τὴν ἀπελευθέρωσιν εἰς τὸν ναὸν (πρβλ. Calder. 447). Ἐν τῇ ἑλλειπούσῃ ἀρχῇ διετάσσεται προφανῶς ἡ ἀπελευθερουμένη (μετὰ τὴν παρα-

¹ «Ἐπὶ τῷ ἥμισυ τοῦ ἐπιτιμίου», ὡς Fouilles d. Delph. III 120, 20 καὶ IG IX¹ 189, 12 f. 66, 17 f. κ. α. «καὶ τὸ μὲν ἥμισυ ἔστω τῆς Ἀθῆνας, τὸ δὲ ἥμισυ ἔστω τοῦ προστάντος».

² Ἰσως δὲν ἦτο βούλαρχος ἀκόμη κατὰ τὴν κυρίως ἀπελευθέρωσιν, προσαναχθεῖσαν πιθανῶς μῆνας τινας πρὸ τῆς κυρίως τῆς βουλῆς.

μονὴν ἴσως τὴν συνήθη) νὰ παραδώσῃ εἰς ἕκαστον τέκνον τῆς δεσποίνης, ἀποθανούσης, ἀνὰ ἓν παιδίον ἀντιδουλεύσον κατ' ἔθος φονικὸν εἰδικῶς¹.

Καὶ τὸ μὲν ἱερὸν εἶναι ἀναμφιβόλως τὸ τῆς Ὑαμπόλεως, ἥς γνωστὰ τὰ μεγάλα *Ἐλαφηβόλια* καὶ «Λάφρια» ἐκ τῆς ἐπιγραφῆς IG IX¹, 90 (καὶ τοῦ Πλουτάρχου Ἠθ. σελ. 244^B, 600^D, 1099^E) γνωστὴ δὲ καὶ ἡ παράλληλος λατρεία τοῦ Ἀπόλλωνος (IX¹ 89, 12 ἐ.), τοσοῦτον ἄλλως εὐλογος ἐκ τῆς γειτονίας τοῦ παλαιράτου Ἀθαίου²· ἄλλως θὰ ἦρκει καὶ ὁ τόπος τῆς εὐρέσεως μόνος καὶ ἡ ὁμοιότης τῆς ἀπελευθερωτικῆς (Σαράπει) ἐπιγραφῆς Ὑαμπόλεως 86. Πιστοῦται μάλιστα ὑπὸ τῆς ἡμετέρας ἐπιγραφῆς τὸ ἤδη φυσικὸν καὶ προσδοκητὸν γεγονός, ὅτι οὐχὶ ἀπλῶς φορτὴν *ἐλαφηβόλια* ἀττικὴ μιμῆσει ἦγον οἱ Ὑαμπόλεῖς τῇ Ἀρτέμιδι, παρ' αὐτοῖς *Λαφρία* δῆθεν μόνον ἐπικαλουμένη, ὥς ἤθελεν ὁ Nilsson Griech. Feste 223, ἀλλὰ καὶ ὡς *ἐλαφηβόλον* ἐλάτρευον ταύτην, πιθανῶς ὄντως κατὰ τοὺς Ἀθηναίους. Τὸ δὲ πρόστιμον (30 μναὶ καὶ ἐνταῦθα, ὡς καὶ 86, 15 Ὑαμπόλεῖ καὶ 36, 16, 42, 12 Στείρει — ἀλλαχοῦ ποικίλλει ἀπὸ 10 μνῶν μέχρι ταλάντου) ἀξιόλογον ὅτι ἐπιβάλλεται ἐξ ἴσου καὶ τῷ τυχόν *εἰς ἀπελευθέρωσιν ἄγοντι* ἐκ νέου τὴν ἅπαξ ἐλευθέραν, ὡς δηλ. νῦν καὶ ἐν Fouilles d. Delph. III ἀριθ. ἐπιγραφῆς 120, 17 (Ἑλαιοῦ) ἀποτισάτω ὁ καταδουλιζόμενος *ἢ ἄγων ὡς ἀπελευθέρων* ποθίερον τῷ Ἀσκληπιῷ καὶ τῷ πόλει μνᾶς τριάκοντα· πρὸς (Τιθορέας) IG IX¹ 190, 16· εἰ δέ τις ἐπιλάβοιτο Σωτηρίχας εἰς δουλείας χάριν *ἢ ἀπελευθερώσεως*, καὶ Dittenberger Syll.³ 866· καλῶς ἐκεῖ ἡρμηνεύθη ἡ ῥήτρα ὡς σκοποῦσα νὰ προλάβῃ καταχρηστικὴν διεκδίκησιν *δικαίων ἀπελευθερικῶν*, οὗ ἔνεκα αἱ ἀλλαχοῦ διατάξεις τοῦδε νῦν ἔσται ἀπελευθέρω· ἢ· ἐκ' ᾧ τε ἔσται ἀπελευθέρω αὐτοῦ μόνον· (αὐτ. 868 VI).

Εἰς τὴν κύρωσιν τῆς ἀπελευθερώσεως καὶ ἁδεια ἀναθέσεως αὐτῆς εἰς τὸ ἱερὸν κλπ. ἐλλείπει περιέργως ἡ ἀλλαχοῦ συνήθης προσθήκη καὶ *δήμου ἢ ἐννόμου ἐκκλησίας*» (Calderini: la manomiss. in Grec. 391 ἐ.), ἴσως διότι ἐν τοῖς χρόνοις τούτοις ἔλειπεν ἤδη καὶ ἐν τῷ βίῳ, μόνον δὲ ἴσως κυρίαρχον σῶμα ἦτο

¹ Πρὸς δελφικὰς ἀπελευθερώσεις BCH 1898, 107 ἀριθ. 96, στ. 13 κ. ἀ. καὶ πρὸ πάντων σελ. 103 ἀριθ. 95 στ. 26 ἐ.· «Δότω δὲ Ἀγέλη τοῖς τέκνοις μου ἑκάστῳ παιδίον» καὶ Colin αὐτότι σελ. 199· ἐκ δὲ Τιθορέας IG IX¹ 193 στ. 16 ἐ.· «Θρεψάτω δὲ Εὐφροσύνη παιδίον διετὲς καὶ παραδότην ἢ δηναρία διακόσια», ὅσα δηλ. ἐπιβάλλονται καὶ τῇ Εὐκρυτεῖα ἢνὰ καταβάλλῃ, εἰ δὲν *παρασχη* τὰ παιδιά· τὸ τελευταῖον ῥῆμα φαίνεται βέβαιον ἐν στ. 1, ὡς καὶ ὑπὸ Jandé - Laurent ἀναγινώσκεται ἐν ἑτέρῳ τῆς Τιθορέας ἀπελευθερώσει BCH 1902, 337 ἀριθ. 44 στ. 4 *παρασχη*τω κλπ. ἀντὶ τοῦ συνήθους (παρα)δότω. Ἐν γένει περὶ τῆς ἀντιπαραδόσεως ἄλλων παιδίων Calderini ἔ. ἀ. σελ. 292 σημ. 2.

² Καὶ ἂν ὅμως ἡ Ἀρτεμις μόνη ἢ κυριώτατα κατεῖχε τὸ ἱερὸν, φυσικωτάτη ἡ συναφιέρωσις τῷ ἀχωρίσῃ ἀπ' αἰῶνων ἀδελφῷ, ὡς βλέπομεν τανάπαλιν π. χ. ἐν Λελαφοῖς SGDI 1810 ... ἀπέδοτο τῷ Ἀπόλλωνι τῷ Πυθίῳ καὶ Ἀρτέμιδι σῶμα γυναικεῖον κλπ.

ἡ *βουλή*, ὡς καὶ μόνος ἴσως ἄρχων ὁ *βούλαρχος*¹· ἂν καὶ πιθανώτερον ὁ *κυρίως ἄρχων* (πρωταρχῶν, Φωκάρχης ἢ ὁμοιος) *ὑπῆρχεν* ἐν τῇ ἐλλειπούσῃ ἀρχῇ

Ἄλλ' ἀξιοσημείωτον καὶ ὅτι διατηρεῖται ὅλως κατὰ χρόνους τοσοῦτον ὁψίμως ἐν Ὑαμπόλει θεσμός *βουλῆς*, ἥς μέλη μὲν εἶναι συνεδρεῖοντες πιθανώτατα ὡς μέρος τοῦ ὅλου «πρυτανεύον», οἱ *πρόβουλοι*² στ. 22, οἱ αὐτοὶ προδήλως πρὸς τοὺς *βουλευοντας* τῆς Ἑλατείας IG IX¹ 115 καὶ τοὺς παλαιότερους φωκιζοὺς βρυτανεύοντας (Γ' - Β' αἰῶνος), πρόεδρος δὲ ὁ *βούλαρχος*, πιστούμενος οὕτω καὶ ἐν Ὑαμπόλει καὶ δὴ ἐν χρόνοις πάμπολυ μεταγενεστέροις πάσης ἐνταῦθα αἰτωλικῆς ἐξουσίας. Προφανῶς ἡ ἀρχὴ -- αἰτωλικὴ ἀνέκαθεν (ἐν Στρατῶ π. χ. ἀπὸ Ε' αἰῶνος IG IX¹ 442, 9 καὶ addenda σελ. 211), ἔπειτα καὶ εἰς τὰ μετασχόντα τῆς συμπολιτείας φῦλα ἐπεκταθεῖσα -- ἰδίᾳ τῶν εἰς *τέλη* ὀργανωμένων περιφερειῶν, *Λοκρικοῦ τέλους*, ὡς *Στρατικοῦ* τέλους. Οἰταίων κλπ. παραμένει καὶ μετὰ τὴν διάλυσιν τῆς συμπολιτείας καὶ δὴ ὑπὸ τὴν ῥωμαϊκὴν ἔτι κυριαρχίαν, ὡς παραμένουν καὶ οἱ τύποι ἐν γένει τῶν ἐλευθέρων ἐλληνικῶν πολιτευμάτων, καὶ ἐνταῦθα, πιθανῶς μάλιστα ὡς προεδρία ἤδη βουλῆς *Ὑαμπόλεως* καὶ ὄχι *κοινοῦ Φωκέων* πλέον· ἂν καὶ ἀνασυνιστᾶται ὡς γνωστόν, καὶ τοῦτο μετὰ τὸ 146 (Παιρ. Ζ' 16, 10) καὶ ἐξακολουθεῖ νὰ ὑπάρχῃ μέχρι καὶ τοῦ Γ' μ. Χ. αἰῶνος (ἐν τῷ γενικωτέρῳ κοινῷ Βοιωτῶν ὁμοῦ καὶ Εὐβοέων, Φωκέων, Λοκρῶν, Λοκρίων: Hermann - Swoboda III 294) ³.

Ἄν καὶ ἄγνωστος εἶναι ὁ χρόνος τῆς πρώτης ἐν Ὑαμπόλει εἰσαγωγῆς τῶν Αἰγυπτίων θεῶν, εἰς οὓς (Σάραπιν) ἀφιεροῦνται ἡ μόνη πρότερον γνωστὴ ἐξ Ὑαμπόλεως ἀπελευθέρωσις (IX¹, 193, 31 «ἱερανθεσία», ἐκ τῶν χρόνων τοῦ Τραϊανοῦ), δὲν εἶναι δὲ καὶ τελείως ἀποδεδειγμένη ἡ ἄλλως πιθανωτάτη εἰκασία ὅτι αἱ εἰς ἱερὰ ἀναθέσεις ἀπελευθερουμένων ὠρμήθησαν κυρίως ἀπὸ τῶν αἰγυπτιακῶν, εἰς ᾧ ἦτο ἀνέκαθεν οἰκεῖος ὁ θεσμός τῶν ἱεροδούλων⁴, ἀλλ' ὅμως πολὺ παλαιότερα δὲν εἶναι καὶ ἡ παροῦσα πάντως *δὲν ἀναβαίνει πέραν τῶν χρόνων τοῦ Χριστοῦ* παρὰ τὴν ἔτι διατήρησιν τοῦ θεσμοῦ προδούλων κλπ.⁵ Ἀπαγορεύει τοῦτο κυρίως ἡ γραφὴ καὶ γλῶσσα πλὴν τῶν χαρακτηριστικῶν σημάτων $\epsilon \varsigma \varsigma \nu \omega$ τῆς συγχύσεως σχεδὸν τῶν Η καὶ Π στ. 6 ἀνοτισάτο καὶ

¹ Περὶ τῶν δελφικῶν *προβούλων* ἰδὲ Pomtow ἐν Philol. Τόμ. 57, 54.

² Ὅποσδήποτε δὲν εἶναι ἀνάγκη νάποδοθῇ ἡ ἐπιγραφὴ εἰς τὴν γείτονα Ὀπουντίαν Λοκρίδα, ἀφοῦ καὶ ἐν *Δαυλείᾳ* γνωστὴ ἡ ἀρχὴ τῶν *βουλάρχων* IX¹ 63-66 ὡς καὶ ἐν τῇ Ἑσπερίᾳ Λοκρίδι· πρβλ. Κεραμόπουλ. λον ΑΕ 1908, 168 καὶ 188. Ε. Bauer: Untersuch. z. Geogr. u. Gesch. d. NW. Landsch. 50 ε. καὶ περὶ τῆς ἀρχῆς ἐν γένει μετὰ τὰ ἐν BCH 1901, 221 κέ. νὺν κυρίως τὰ σχετικὰ παρὰ Herm. - Swob.

³ Calderini: *manomis*, in *Grec.* 120.

⁴ Ἡ Ὑαμπολις ἄλλως φαίνεται πως ἀκμάσασα μετ' Αὐγουστον, ἀκριβῶς ἐκ τῆς ὑπάρξεως «μεγάλων Καισαρῶν καὶ μεγάλων Ἑλαφηβολίων τε καὶ Λαφρίων» IG IX¹ 20.

9 Πρίσει κλ., καὶ τὸ ἀνισομέγεθες καὶ ἀκατάστατον τῶν γραμμάτων δεικνύουν αυτοκρατορικοὺς πλῆθον χρόνους· ἀλλὰ πολὺ ἔτι καταφανεστέρων τύποι, οἷοι π. χ. **Εὐκράτια** (στ. 4) παρὰ τὸ **Εὐκράτεια** (10, 24), **δινάρια** στ. 3 (ὡς καὶ IG IX¹ 192, 8· δειν. αὐτ. στ. 13, 194, 9, 14 κ. ἄ.), Ἀρτέμιδος στ. 25 καὶ **Δι 6** παρὰ τὸ Ἀρτέμιτος 11. Περιέργοι αἱ διπλογραφαὶ Θεόξεν·νος στ. 15-16 καὶ Σωσ·σίτ·του 17-18· ἀσφαλὴς φαίνεται ἐν στ. 9 ὁ σολοικισμὸς ἐξέστω τῷ ἐθέλοντι προὔστασθαι [συ]λέ(ω)ν¹. ἀφοῦ τὸ βέβαιον ἂ ἀποκλείει τὴν πόχειον ἀνάγνωσιν [Φωκ]έων, ὁ δὲ χώρος τὸ **Υαμπολέων**. Συμφορμῶς περιέργοι, τῆς στιγμῆς ἴσως, φαίνεται προῖον ὁ τύπος **Αἰρέσειδι** 23, δηλ. — κανον. Αἰρέσειδι — Αἰρέσει². ἄλλου δὲ ἢ φράσις καθ' ὃν δὴ ποικίλ. τρόπον ἢ **παρευρέσει** στ. 5-6, συμφορθεῖσα ἐκ τῆς τοπικῆς δοτικῆς **παρευρέσει** μηδεμια³. Ἡ διάλεκτος ἔχει ἤδη σχεδὸν υποχωρήσει εἰς τὴν κοινὴν πλὴν ὀλίγων λειψάνων, οἷα π. χ. τὰ Ἀρτέμιτος, περὶ οὗ προβλ. τελευταῖον Στ. Λογαρούμην εἰς AE 1911, 122 καὶ 222, ποθίερος 7, ποθήκω 12, -τῆς -τῆ πολλ., ὃν δὴ ποικίλ. μάρτυροι 13 (ὡς καὶ ἐν ταῖς ἀπελευθερωτικαῖς ἐπιγραφαῖς τῆς Ἑσπερίας Λοκρῖδος σταθερῶς) AM 1906 ἀρχῇ ἢ **ἐν** μετ' αἰτιατικῆς ἐν τὸ ἱερὸν⁴ 23 προβλ. 4-5· μετὰ τῶν ἰδιοματικῶν καὶ τὸ στ. 15 **Ξένουνο**, ἐκ τῆς καταγωγῆς πιθανῶς τοῦ μάρτυρος (Θεσσαλίας δηλ.).

Περὶ τῶν κυρίων ὀνομάτων, τῶν πλείστων κοινῶν, ἄξιον σημειώσεως νομίζομεν μόνον ὅτι **Δορκίνας** (στ. 23 μετὰ τὴν γνησίως μεσοελλαδικήν) ἀπαντᾷ καὶ ὡς στρατηγὸς τῶν Αἰτωλῶν Ναυπάκτιος ἐν Ἀρχαιολ. Δελτίῳ 1915, 54 ἀριθ. 29-30, **Καλλίκων** (18) καὶ ἄρχων Χαιρωνείας IG VII 3303, 3348 (ἐκ **Καλλικράτους** ἢ **-κλέους**), **Εὐκράτεια** καὶ ἀλλαγῶν καὶ ἐν ἐπιγραφῇ Θιανθείας IX¹ 345⁵· ὁ **Πόδων** στ. 15 (κατὰ τὰ Κεφάλων-Κέφων, Πόσθων κλπ.) φαίνεται ἀσφαλὴς, λοιπὸν καὶ περὶ τὸν νάναγνωσθῇ κατὰ τοὺς Στειρίτας IG IX¹ 35, 10-43, 9 ἐ. καὶ 40, 2 Πόλων, ἢ δὲ **Αἴρεσις** καὶ συχνή· π. χ. SGDI 2266 (Λέζω) IG XII¹ 1302 (Θήρας) καὶ Ἀττικῇ III 2983, ἰδίᾳ ὡς ὄνομα δούλης, ἣν κατὰ Lampertz Gr. Sklavennamen, 44 **ἐκλέξας** τις ἠγόρασε καὶ ἐπαυχεῖ διὰ τοῦ ὀνόματος, ὡς δηλ. καὶ τὰ Ἐκλογὴ-Ἐγλεκτος (π. χ. BCH 24, 271 Θάσου). **Φίλοινον** εὐρίσκειται μόνον τὸν ἐν AM 1912, 227 Παιανίᾳ καὶ τὸν Σίφνιον

¹ Προβλ. ἀρχαιότερον καὶ συγχρότουν ἐν δελφικαῖς ἀπελευθερώσεσι σολοικισμὸν Fouill. d. Delph. III αριθ. 123, 6· εἴς τὴν ἐλευθεσίαν εἶπεν καὶ ἀνέφαπτος ποιήσας οὐ καὶ θέλη· κ. ἄ. πολλαχθὺ ὄνομα ἀντὶ αὐτ. σχεδὸν σταθερῶς.

² Ἄλλως ἐν ταῖς ἐπιγραφαῖς ὁ κατοικὸς **Υαμπολίος**. Ditt. εἰς IG VII 3056, 59 καὶ IX¹, 226, 18.

³ Οὗ πάλιν ὁμοίαν πρὸς τὰ δελφικὰ Εὐαμερῆς SGDI 2156, 14, 2157, 3 καὶ Νικοπόλει ἀντὶ — **ισι** ἀντ. 2031, 18· τὸν ἔνεκα ὁ Fick νομίζει Εὐαμερῆς, (Προστατήριος (-εως)· ἀλλ' ἐν ἐπιγραφαῖς βοιωτικαῖς ἔχομεν ἀσφαλὴ Εὐαμερῆδα VII 3327 καὶ ἐπὶ Προστατηρίδι 1635. — **Διδορκίνας** κόρινθον δὲν φανταζόμεθα.

⁴ Περὶ τῆς γενέσεως ἐκ ταυρονομικοῦ ἐπιθέτου Dittenb. αὐτ. καὶ ἰδίᾳ αριθ. 73 Λακράτεια **Λακροτεια**.

IG XII² 504 (Λυρήλιον Φύλοινον), ἐνῶ *Οἰνόφιλοι* γνωστοί. *Ἀλκάνικον* ὅμοις οὐδένα. ἐνῶ *Ἀλκαίνετοι* πολλοί, ἰδίᾳ ἐν Πελοποννήσῳ, καὶ ἄλλα ἐκ τοῦ *Ἀλκ.*.

Ὡς πρὸς τὴν ἡμερομηνίαν στ. 20, γνωστὸν ὅτι καὶ παρὰ Φωκεῦσι καὶ παρὰ Λοκροῖς οἱ μῆνες ὀνομάζοντο ἀπλῶς κατὰ τὴν ἀριθμητικὴν τάξιν ἀπὸ τοῦ πρώτου μέχρι τοῦ δωδεκάτου, διαφέροντες μόνον ὅτι, ἐνῶ τῶν Φωκικῶν ὁ πρῶτος ἀντεστοίχει πρὸς τὸν δελφικὸν Ἑρᾶιον (καὶ τὸν βοιωτικὸν Ἀλαλχομένιον VII 3171^ο 25), ὁ *Λοκρικὸς πρῶτος* ἀντεστοίχει πρὸς τὸν δελφικὸν Βουκάτιον καὶ τὸν ὁμοταγῇ τούτῳ αἰτωλικὸν Πάναμον κατὰ τὰς ἐπιγραφὰς BCH 1898 σελ. 354 ἐ. ἀριθ. 16^ο καὶ 2 καὶ Fouill. d. Delph. III 2, ἀριθ. 214, καθ' ἃ προσθετέος καὶ αὐτὸς εἰς τὴν οἰκείαν κενὴν στήλιν τοῦ πίνακος τοῦ Edm. Bauer: Untersuch. z. Geogr. u. Gesch. d. NW. Landsch. Griech. ἀπέναντι σελ. 58.

Ἀξιοσημεῖωτον τέλος ὅτι καὶ γυναῖκες ἤδη ἀπελευθεροῦσι τὰς δούλας, οὐχὶ πλέον ὥς σύζυγοι ἢ μητέρες ὥς τοσάκις (ὅτε συνήθως «συνευαρεστεῖ» καὶ ὁ ἀνὴρ ἢ ὁ οἶός) ¹, ἀλλ' ἀπλῶς καὶ αὐτοδικαίως, φαίνεται, καὶ ἐνταῦθα καὶ ἐν τῇ ἐκ Θίσσης ἀνωτ. ἀριθ. 2. 11.

δ' Καὶ ἄλλη χαροπικὴ ἀπελευθέρωσις.

Προφθάνομεν νὰ ἐπιτάξωμεν ἐνταῦθα καὶ τὴν ἀκόλουθον τοῦ Χαροπείου προφανῶς ἐπιγραφὴν, ἣν παρελάβομεν εἰς Θήβας ἐκ Μαμούρας καὶ ταύτην, ἰδόντες ἐν τινὶ οἰκίᾳ κατὰ τὰς ἐν Ἀλαλχομεναῖς ἀνασκαφὰς τοῦ παρελθόντος Σεπτεμβρίου. Εἶναι τμῆμα στήλης λίθου Γρανίτσας ἐλλιπὲς ἄνω καὶ κάτω καὶ ὀπισθεν ὕψ. 0,41, πλάτ. 0,42, πᾶχ. 0,12 - 13. Τῆς γεγραμμένης ἐπιφανείας μένει τὸ ἀριστερὸν ἡμῶν περίπου ἀναπόξεστον, τὸ δὲ λοιπὸν ἀποτετριμμένον ἀπελπιστικῶς ἢ παντελῶς.

Εὐρέθη ἐν ἀμτέλῳ βορείως τῆς Μαμούρας ὑπὸ τοῦ ιδιοκτήτου Ἰω. Γκάγκαρη, ὡς λέγει βεβαίως ὅχι κατὰ χώραν διὸ καὶ εἰς εὑρεσιν τοῦ Χαροπείου, ἐξ οὗ παλαιόθεν ἠρπάσθη, οὐδὲν βοηθεῖ ². (Ἀνὰ τοὺς ἀμπελῶνας ἐκείνους εὐρίσκονται κατὰ διαλείμματα ὑπὸ τῶν καλλιεργούντων τάφοι, ἴσως δ' ἐξ ἐνὸς αὐτῶν ἐξήχθη καὶ ὁ παρὼν λίθος, ἃν καὶ δὲν ὁμολογεῖται ἐκ συνήθους κρυψινόας ὑπὸ τοῦ εὐρόντος).

¹ Ἡρόδ., Calderini² manomiss. in Grec. 179 ε.

² Οὐδὲ κατ' ἐαυτὴν ὁμῶς ἀναιρεῖ τὴν ἀπὸ ἐτῶν καθιερωμένην τοποθέτησιν τοῦ Ἰωνίου ἐν αὐτῇ τῇ Μαμούρᾳ (αὕτη ἀνηρέθη πραγματὶ διὰ περυσινῶν ἡμῶν ἐνταῦθα δοκιμαστικῶν ἀνασκαφῶν, περὶ ὧν ἐν προσεχεῖ τευχεὶ τοῦ ΑΛ): ὁ μόνος ἐξακριβωθείς *βυζαντιανὸς* κατὰ τὴν Μαμούραν συνοικισμὸς θὰ κατέσθαιεν ὄντως πλὴν τοῦ *γειτονικοῦ* πάντως Ἰωνίου καὶ τὸ Χαρόπειον.

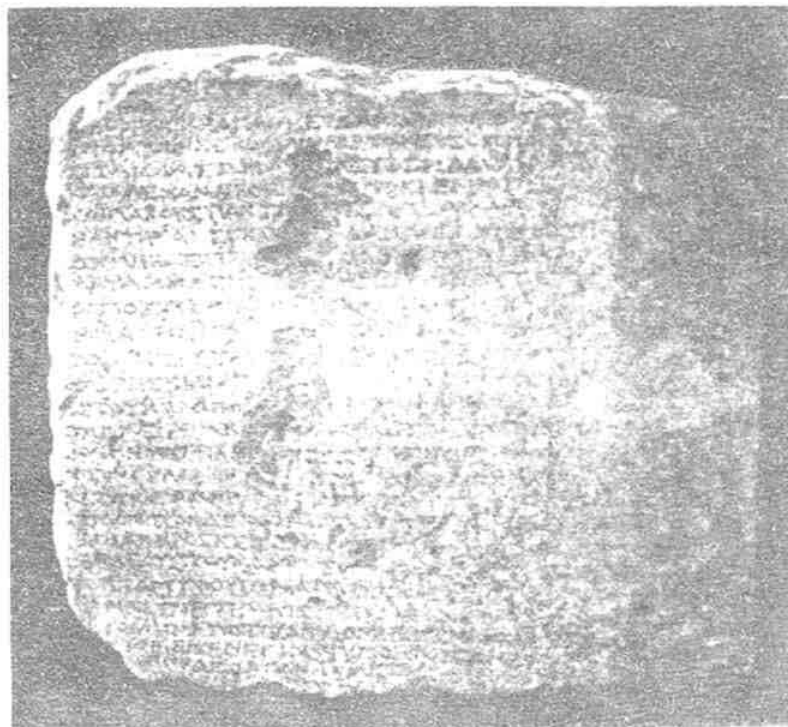

Εἰκ. 11. Χαροπικὴ ἀπελευθέρωσις Ε.

- στροτος Κλ [Εὐα-
 μ]έρω
 Θεός· τύχη ἀγαθή· Εὐδάμω ἄρχοντος μηνός
 τη Δάμων Ξενοφ(ι)λου Λαρυμνεὺς οἰκῶ(ν) ἐν Κο[ρωνεία ἀνατίθη-
 5 σι τὰ ἴδια σώμα[τα Ἐ]λευθερίδα καὶ Ἀ(θαν) . . .
 καὶ Ἀλέξανδρον [καὶ] Προκλέα καὶ . . .
 αβους πάντων παραμεί-
 ν[αν]τ[ας] ἀνεγκλ[ή]τως (τοσοῦτων) ἐτ-
 ῶν. Μὴ ἐξέστω [δὲ κατ]αδου[λ]ώσ[ασθαι ταῦτα τὰ σώ-
 10 ματα μηθενί. [Εἰ δέ τις ἐφάπτοιο, συλείτω ἡ ἱέρεια τοῦ Χά-
 ροπος τοῦ Ἡρ[ακλέ]ος καὶ [Βοιωτῶν ὁ βουλόμ-
 ε]νος ἀπροστί[μη]τος· ὁ δὲ καταδουλούμενος ἔνοχος ἔσ-
 τω [τῇ] ἱεροσυλί[ᾳ] καὶ ἀποτι[σ]άτω . . . δραχμ[ι]-
 15 [α]ς τρισχιλίας [ἱερὰς τοῦ Ἡρακλέ-
 ος τοῦ Χάροπος [κατὰ
 τὰ προ]ειρημέ[να] νος δὲ [κατα-
 βολὰν μέ]χρι ἀ[ποτί]σ[ω]σι δισ[χιλίας·
 α νέον ὁ ἔλα[β]·σσ[ον] (;) ἐ]κάστω ἐνι-
 αυτῷ κατὰ ὧν κ[α]· . . . σ . . . μ . . . σ(ωμά)[των]
 20 τ[ο]ῦ[ς]·) δόξ[α]σι(;). Ἄν δὲ κα [τῷ ἱ-
 ερῷ, ἄκυρος ἔστω [ἢ] (ἀ)νά[θεσις ἢ εἰς τὸ ἱερὸν· τοῦ Ἡρ-
 ακλέους τοῦ Χά[ρ]οπος [ὑ-
 πὲρ αὐτοῦ παρ[ὰ] ἀρχ . . .
 α εἰσενέγκη μ[ν]ᾶν· [κατ-
 25 α]βολήν, ἀποτισάτω ὁ μὴ ἐξ[ε]· σ . . .
 . τοῖς εἰσενέγκασιν ὑπο
 τῶν πόλεων· πᾶν δέ με (. . . ἢ πανδημεῖ . . .)

Στ. 1 - 2. Προδήλως ὀνόματα μαρτύρων προηγουμένης ἀπελευθερώσεως.

Στ. 4 - 5. Συμπληροῦμεν *[ἀνατίθησι]* τὰ ἴδια σώματα κλπ., διότι, και ἂν εδεχόμεθα *[οἰκό]σιτα* κλπ. (ἀντὶ τοῦ *οἰκογενῆ*), δὲν θὰ ἔχωρεῖ ὅμως τὸ ῥῆμα (προτασσόμενον πάντοτε). Ἀλλὰ δυνατόν καὶ *[ἀφή]σι τὰ ἴδια* σώματα κλπ., ὡς ἐν σπειριτικῇ ἐπιγραφῇ IX¹ 34, 2 κ. ἄ.

Στ. 7. Τὰ περιμενόμενα ἐλευθέρους καὶ *ἀνεπάφους* (ἢ *ἀνεφάπτους* ἢ *ἱεροῦς*) δὲν συμβιβάζονται πρὸς τὰ ἔχνη ταῦτα δίδουσι μᾶλλον «*καὶ λαβουσ(ι)*» ἢ «*κάβλάβους*», ὃ δὲν τολμῶμεν, ὡς ἀλλόκοτον, νὰ προσθέσωμεν εἰς τὸ ἐν στίχ. 12 καινὸν μεν, ἀλλ' ἀσφαλὲς τοῦτο φαινόμενον, καὶ ὁμαλόν, *ἀπροστίμητος* (ἀντὶ τοῦ *ἀζήμιος* ἢ γενικῶς *ἀνυπευθυνος*).

Στ. 20. Δυνατὸν ἐκ τῶν ἔχνων καὶ *δ εδοξ[ε]*· *πᾶν δέ κα...*

Στ. 21. Ἐν ἀρχῇ ἀνέγνωμεν «*ἃ ὦνά*» καὶ ὄντως ὡ μᾶλλον ὁμοιάζει τὸ πρὸ τοῦ ρ γράμμα πλὴν ὅμως τοῦ μᾶλλον ἀπιθανοῦ βοιωτισμοῦ (τὸ πλάγιον σκέλος λ τοῦ τελικοῦ Δ ασφαλές) τὸ σύνολον δὲν ὁμοιάζει *πρᾶσιν ἐπ' ἐλευρία* (πρωτοφανῆ ἄλλως ἐδῶ) καὶ ἀκόμη, εἴπομεν, δὲν ἔγχωρεῖ «*ἀπέδοτο*» ἐν στ. 4. Τὴν συμπλήρωσιν ὑποστηρίζουσι τὰ ἐν IG IX¹ 39, 7 καὶ 42, 10 (Στείριος) καὶ 447 - 8 (Στράτου) «*ατελὴς ἔστω ἃ ἀνάθεσις*».

Στ. 25. Δὲν συμφωνεῖ πρὸς τὰ ἔχνη οὔτε τὸ *εἰσενέγκας* οὔτε *ἐξενέγκας* (ὡς Χαιρωνείας VII 3376).

Ἀπὸ στίχ. 16 κ. εἰ. ἐπεβάλλετο, φαίνεται, εἰσφορά τις ἢ *ἔρανος* εἰς τοὺς ἀπελευθερουμένους, πληρωτέος κατὰ δόσεις ἐνιαυσίας (*καταβολὰς* στ. 17 καὶ 25, ὡς ἐν Λελοῖς SGDI 1754) κατὰ τὸν γνωστὸν περὶ τοὺς τελευταίους π. Χ. χρόνους κερδοσκοπικὸν ἐκφυλισμὸν τῶν ἀπελευθερώσεων (Reinach: *ἄρθ. Ἐρανος* παρὰ *Dat. Sagl.* - *Calderini*: *manomiss.* 288 ἐ.) ἢ δὲ περὶ τὸ τέλος μνεία *τῶν πόλεων* (Κορωνείας καὶ Λαοῦμνης ἴσως) δὲν φαίνεται μὲν νὰ ἐσχετίζετο πρὸς τὴν κατὰ νόμον ἀπελευθερικὴν πρόσσοδον (τὸ γινόμενον ἐκ τοῦ νόμου τῶν Θεσσαλικῶν), ἀλλ' ἀτυχῶς ἠκρωτηριασμένη ἴσως ἀπλῶς «*κατὰ τοὺς νόμους τῶν πόλεων*».

Ὅπωςδὴ ποτ' ἐκ τῆς ἐπιγραφῆς βλέπομεν ὅτι καὶ ἐπὶ στηλῶν ἰδίῳ ἀνεγράφοντο καὶ ὅχι πᾶσαι ὁμοιότυποι ἦσαν αἱ ἀπελευθερώσεις τοῦ Χαροπείου· φαίνεται δὲ καὶ ἐπιμελέστερον αὕτη κεχαραγμένη καὶ ἐν *γλώσση* λογιωτέρα, πολὺ ὀλιγώτερον διαλεκτικῇ¹ (πρὸβλ. κυρίως τὴν ἑλλειψιν τοῦ F ἐν τῷ *ἴδια* στ.

¹ Ἀκριβέστερον εἰπεῖν μόνον λειψάνον τῆς ἡπειρωτ. Εὐδάμω, [ἐν]αὐτῷ (στ. 2, 3, 19), «*βολὰ*»

ιωτικῆς διαλέκτου μένουσι πλὴν τῆς -στροφῆς στ. 1, Εὐα- 17 καὶ κατὰ ὦν κα (:) στ. 19.

ἡ καὶ τὸ ἀσφαλὲς καταδουλώσ. 9 κλπ.), χωρὶς βέβαια νὰ εἶναι διὰ τοῦτο καὶ νεωτέρα τῶν προηγουμένων, ὥς θὰ συνῆγεν ὁ Buttenwieser ἐξ ὧν θέτει ἐν Ind. Forsch. 28, 91.

Μορφὴν λοιπὸν γλωσσικὴν ἔχομεν ἐνταῦθα τὴν Γ' τῶν ὑπὸ Schweizer ἐν Γραμματικῇ τῶν Περγαμηνῶν ἐπιγραφῶν 25 ἔ. ἀκριβολόγως διεσταλμένων τεσσάρων **μεταβατικῶν** ἀπὸ διαλέκτου εἰς τὴν Κοινήν· δηλ. μᾶλλον μὲν **κοινήν** ἐν γένει, ἀλλὰ σφύζουσιν ἀκόμη τινὰ ἔχνη τῆς διαλέκτου, ἀσυναισθήτως εἰσαγόμενα ἐκ τῆς λαλουμένης· καὶ ἡ γνώμη λοιπὸν (τοῦ Buttenwieser ἔ. ἀ. 102-3) ὅτι ἐξαιρετικῶς εἰς τὴν Βοιωτίαν ἡ κοινὴ εἰσήλασεν ἀθρόα καὶ ἀποτόμως διὰ τὸ ὀργανικῶς διάφορον, δηθὲν ἄνευ μεταβατικῶν βαθμίδων, φαίνεται καὶ ἐντεῦθεν αὐθαίρετος.

Τούναντίον τὴν Β' μορφὴν, τὴν ἐν **διαλέκτῳ** ἔτι ἀλλ' ἤδη καὶ διὰ στοιχείων τῆς Κοινῆς διηρησμένην, ἔχομεν ἐν ταῖς λοιπαῖς χαροπικαῖς εἰς ταῦτα, οὐδεμίαν προτιθεμένων τῶν γραφόντων ἀλλοίωσιν τῆς λαϊκῆς **λαλουμένης**, ὑπεισέρχονται ἐλάχιστα, εἶδομεν, σχετικῶς στοιχεῖα τῆς γραφομένης Κοινῆς, ἧτις ἤδη πρότερον εἶχεν ἐπικρατήσει· παρὰ τοῖς λογιωτέροις (καὶ τοῖς ἐπιτηδεύουσι παιδεύειν, οἱοί μ. γ. οἱ ἀναγραφεῖς τινὸν τῶν ἐν Χαιρωνείᾳ ἀπελευθερώσεων, περὶ ὧν πρὸβλ. Dittenberger εἰς IG VII 3092), ὥς δὲ φαίνεται ἐκ τῆς τελευταίας χαροπικῆς Ε. **καὶ ἐν τοῖς ἐπισήμοις ἐγγράφοις**. Αἰότι, ἵνα συγκεκριαίωσιν τὴν ὀλικὴν ἡμῶν ἐντύπωσιν, μόνῃ ἡ Ε' φαίνεται ἄρτιον, ἂν ὅχι καὶ πιστότατον, ἀντίγραφον τῆς ἐπισήμου ἐν τῷ **ἀρχεῖῳ** πρωτοτύπου ἀπελευθερώσεως — ἢν ἐπὶ τῇ προφορικῇ δηλώσει τοῦ ἀπελευθεροῦντος συνέτασεν ὁ ἄρχων —· ἐνῶ αἱ προηγούμεναι χαροπικαὶ (Α-Λ) καὶ διὰ τὴν ἀκαταστασίαν τῆς γραφῆς καὶ διὰ τὸ ἀνώμαλον, εἶδομεν, τῆς δικονομικῆς διατυπώσεως (καὶ διὰ λαϊκωτέραν μορφὴν γλώσσης) ἥκιστα παρέχουσι φυσιογνωμίαν ἐπισήμων ἐγγράφων· πολὺ μᾶλλον φαίνονται καὶ αὗται· **περιλήψεις** ἀπλᾶι (δημοσιευόμεναι, ἐκ μνήμης ἴσως τινές, ἢ **τοιχοκολλούμεναι** τρόπον τινὰ) φροντίδι **τῶν ἀπελευθέρων αὐτῶν**, ἢ διὰ γραφῶν ὀλίγον διαφερόντων εἰς μόρφωσιν, καὶ αὐτῶν διατυπούντων ἴσως καὶ πολλὰς λεπτομερείας¹.

¹ Εἰς ἡ προσθετέα ἴσως ἔτι τὸ **ἀρχων** (ἀντὶ ἀρχός), τὸ **λειτουργεῖν** Α 35 καὶ τὰ **ἐξεῖμιν** ἔξεστον Α 70, Α γ' 14 ἀντὶ **έσο**.

² Περὶ τῶν χρόνων ἐν γένει τῆς ἐπικρατησεως τῆς Κοινῆς ὡς γραφομένης ἴδι τα γενικῶς ακριβῆ τοῦ Buttenwieser ἔ. ἀ. σελ. 100 ἔ., ὥς καὶ περὶ τῆς ἐπιβιώσεως τῆς διαλέκτου ὡς ὁμιλουμένης καὶ ἐν ταῖς θρησκευτικαῖς ἀφιερώσεσι σελ. 91· πρὸβλ. ἀνωτ. σελ. 235.

³ Ὡς αἱ δελφικαὶ **πράξεις** κατὰ Κεραμόπουλλον ΑΕ 1904, 132 ἔ., εὐρύτερον ἐν Klio 1904, 18 ἔ. καὶ Colin BCH 1898, 195 — καθ' ὧν δὲν πείθονται τὰντιλεγόμενα τοῦ Buttenwieser σελ. 84 κ. ἀ.

⁴ Ἄν καὶ πάντως τὰ πάγια καὶ σταθερά, ὥς· Εἰστορες· Εὐκέρτας, καταδουλιδδομαι, ἱερὸν κλπ. ἔκείντο ἤδη ἐν τῷ ἀρχεῖῳ. Πρὸβλ. τὴν κερκυραϊκὴν διάλεκτον τηρουμένην ἐν τοῖς δημοσίοις ἀναθήμασι περὶ καὶ τοῦ Ἄντ. Πίου Dittenberger εἰς IX¹ 730.

“Οτι δὲ καὶ ἀπὸ πολλοῦ γραφομένης τῆς Κοινῆς ὑπὸ τῶν πεπαιδευμένων τὸ πολὺ πλῆθος θὰ ἔγραφεν ἐπὶ μακρὸν ἀκόμῃ ὡς καὶ ὠμίλει καὶ προέφερε κατ’ ἰδίαν. λοιπὸν τὴν Βοιωτικὴν ἐδῶ διάλεκτον. κατ’ αὐτὸν τὸν Α΄ π. Χ. αἰῶνα ἢ καὶ ὕστερον, δὲν θαυμάζει ὁ ἐνθουσιάζων π. χ. τὰ τοῦ Πausanίου Δ 27, 11 περὶ τῆς μεσσηνιακῆς ὡς ζώσης ἀκόμῃ ἐπ’ αὐτοῦ. ἀλλὰ πρὸ πάντων τὴν μέχρι τῶν ἡμερῶν ἱερῶν αὐτῶν ἐπιμονὴν τοσοῦτων στοιχείων τῆς λακωνικῆς ἐν τῇ ζωῇ.

ε' Τεμάχιον ἀναθηματικῆς τῷ Χάροπι (;) ἐπιγραφῆς.

Ἐπὶ τμήματος τέλος ταπεινοῦ λιθίνου βάθρου. ἐλλιποῦς ἑκατέρωθεν. ὅπερ : ὕψος εἰς ὀρόσημον ἀγροῦ νεωστὶ ἐμπεπηγμένον ἐν τῇ θέσει Ἀγόριανη (Ἀλαλ-
χομεναῖς) παρὰ τὴν Ὑσπελαστὴν βρύσιν». ὕψους 0,11 μ. καὶ πλάτ. 0,16, ἀνα-
γινώσκεται :

Τ Ι Ο Σ Τ \
Η Θ Ι Ο Κ \
Ο Π Ι

... τος Τα (ἢ Τλ)-
κ]ῆ Θιόκλ[ια
τῷ Χάρ[ο]πι

Πρόκειται δηλ. πιθανότατα περὶ ἀναθήματος εἰς τὸν Χάροπα. ἰκανῶς ἀρχαιότερον τῶν ἄλλων (I' αἰῶνος)¹.

Ἐν Θήβαις 1916.

ΝΙΚ. Γ. ΠΑΠΠΑΔΑΚΙΣ

¹ Ὡς ἀργὰ εὐρίσκομεν τὴν πραγματείαν τοῦ L. Schröder: Herakles u. India (I-II) ἐν Denkschriften d. Wien. Akad. 1914, ὥστε μόνον θάμβος νὰ ὁμολογῶμεν ὅτι ἀπεχομίσσαμεν ἐκ τῆς αὐτόθι ἀναγωγῆς τοῦ Κερβεραγίδου καὶ τοῦ ὅλου Ἡρακλέους εἰς στρώμα ἰαπετικόν καὶ δυσπιστίαν ἴσῃ ἐν γένει μὲν πρὸς τὸ ἱταμὸν τῶν συνδυασμῶν. ἰδίᾳ δὲ πρὸς τὰς ἀφθόνοισ ἀστρώας ἐρμηνείας.

ΘΗΣΑΥΡΟΣ ΝΟΜΙΣΜΑΤΩΝ

ΕΚ ΤΟΥ ΧΩΡΙΟΥ ΜΥΡΟΥ ΚΑΡΔΙΤΣΗΣ ΤΗΣ ΘΕΣΣΑΛΙΑΣ

(Πίνακες Α'—Ζ').

Τὸ Ἐθνικὸν Νομισματικὸν Μουσεῖον ἐπλουτίσθη πρὸ τίνος διὰ τοῦ μεγίστου ἴσως, ἐπιστημονικῶς δὲ σπουδαιοτάτου, τῶν ἀπὸ τῆς συστάσεως αὐτοῦ γενομένων ἐν Ἑλλάδι νομισματικῶν εὐρημάτων.

Τῇ 20 Μαΐου 1914 οἱ ἐκ Γρεβενῶν τῆς Μακεδονίας κτίσται καὶ πλινθοποιοὶ ἐργάται Δημ. Σαράντης, Βασίλ. Κουτσόπουλος, Κωνστ. Μπουκουβάλας, Στέργιος Κουτσόπουλος καὶ Γεώργιος Κουτσόπουλος, καταγινόμενοι εἰς ἐξόρυξιν χωμάτων πρὸς κατασκευὴν ὠμοπλίνθων ἐν θέσει «*Λάγκοι Σοφούλη*», περὶ τὰ 200 μέτρα ἔξω τοῦ χωρίου *Μύρου* (ἶδε Ν. Γεωργιάδου, *Θεσσαλία*. Ἀθῆναι 1880 σελ. 311) τῆς περιφερείας Καρδίτσης τῆς Θεσσαλίας *καὶ ἐπὶ μέρους ἀνήκοντος τῷ δημοσίῳ*, ἐξέθαψαν διὰ τῶν σκαπανῶν ἀγγεῖον πύλινον, σχεδὸν κατεστραμμένον, περιέχον — κατὰ τὸ ἀπὸ τῆς 24 Μαΐου 1914 πρὸς τὸ Ὑπουργεῖον τῶν Ἐκκλησιαστικῶν πρῶτον τηλεγράφημα τοῦ εἰρηνοδίκου Καρδίτσης κ. Κόντη — χίλια ἑξακόσια τεσσαράκοντα ἑπτὰ (1647) ἀργυρᾶ νομίσματα ἀρχαιοτάτης ἐποχῆς, φέροντα ἀποτυπώματα, προσωπογραφίας καὶ ἄλλας εἰκόνας ζώων, παραδοθέντα τῷ προέδρῳ καὶ τῷ δημοδιδασκάλῳ τῆς κοινότητος Μύρου καὶ παρὰ τούτων τῇ ἀστυνομικῇ ὑποδιευθύνσει Καρδίτσης».

Κατὰ δὲ τὴν ἀπὸ τῆς 22 Μαΐου τοῦ αὐτοῦ ἔτους ἀναφορὰν τοῦ μοιράρχου Καρδίτσης κ. Νικολ. Βογιατζῆ, τὸ ἐν λόγῳ ἀγγεῖον «περιεῖχεν νομίσματα, ὧν τὴν ἀξίαν ἠγνόουν οἱ ἀνακαλύψαντες ἐργάται, καὶ ἐκ τῶν ὁποίων πλεῖστα παρέλαβον οἱ παῖζοντες κατ' ἐκείνην τὴν στιγμὴν παῖδες τοῦ εἰρημένου χωρίου, καὶ τὸ ὅλον ἔθεσαν ἐντὸς ἐνὸς σακκιδίου καὶ τὰ ὅποια παρέλαβεν ὁ δημοδιδάσκαλος τοῦ χωρίου μετὰ τοῦ προέδρου τῆς κοινότητος Μύρου, ὡς καὶ τινὰ περισυλλεγόντα ἀπὸ τοὺς παῖδας καὶ ἅτινα παρέλαβεν ἐκείσε μεταβάς δι' ἐμὲ ὁ ἐνωμοτάρχης Σαμαρᾶς Ἠλίας, ἐν ὧν 1586 ἀρχαῖα νομίσματα παραδώσας ταῦτα τῇ ὑπηρεσίᾳ μας, ἦτοι:

1. — Ἐννεακόσια τεσσαράκοντα τρία (943) ἀργυρᾶ νομίσματα Θηδῶν, στατῆρες. Ἐμπροσθεν θηβαϊκὴ ἀσπίς καὶ ὀπισθεν ἀμοφορεὺς μὲ διάφορα σύμβολα.

¹ Ἡ ἀπονομή καὶ περιγραφή τοῦ ἀστυνομικοῦ τούτου καταλόγου ὀφείλονται, ὡς ἔμαθον, εἰς παρατυχοντα ἔμπορόν τινα ἀρχαιοτήτων.

- » 2. Ἑκατὸν ογδοήκοντα ἕξ (186) τεμάχια ἀργυρᾶ νομίσματα, στατήρες Σικυῶνος. Ἐμπροσθεν δάφνη (γρ. στέφανος δάφνης) εἰς τὸ μέσον χελιδῶν (γρ. περιστερὰ), ὀπισθεν λέων (γρ. Χίμαιρα).
- » 3. — Διακόσια εἴκοσι ἕν (221) ἀργυρᾶ νομίσματα, στατήρες Αἰγίνης. Ἐμπροσθεν χελώνη περιπατοῦσα, ὀπισθεν ἔγκοilon εἰς τέσσαρα διηρημένον.
- » 4. — Ἑκατὸν ἑνδεκα (111) ὁμοια, στατήρες Αἰγίνης. Ἐμπροσθεν χελώνη λεπτωτή (sic) βόσκουσα καὶ ὀπισθεν ἔγκοilon εἰς πέντε διηρημένον.
- » 5. Ἑβδομήκοντα δύο (72) ὁμοιοι Θηβῶν στατήρες. Ἐμπροσθεν θηβαϊκὴ ἀσπίς καὶ ὀπισθεν κεφαλὴ Διονύσου, ἐστραμμένη δεξιᾷ, πλὴν ἐνὸς ἔμπροσθεν.
- » 6. Λέκα πέντε (15) νομίσματα ἀργυρᾶ, Θηβῶν στατήρες. Ἐμπροσθεν θηβαϊκὴ ἀσπίς. Ὄπισθεν Ἡρακλῆς σπαράσσων (γρ. ἄγχων) ὄφεις.
- » 7. Τρία (3) νομίσματα ἀργυρᾶ Θηβῶν. Ἐμπροσθεν θηβαϊκὴ ἀσπίς καὶ ὀπισθεν Ἡρακλῆς τοξεύων.
- » 8. — Δύο (2) ἐπίσης Θηβῶν. Ἐμπροσθεν θηβαϊκὴ ἀσπίς, ὀπισθεν Ἀρτεμις κατοπτριζομένη (γρ. Ἀθηνᾶ).
- » 9. — Ἐν (1) νόμισμα ἀργυροῦν, ἐπίσης Θηβῶν. Ἐμπροσθεν θηβαϊκὴ ἀσπίς, ὀπισθεν ἵππος καλπάζων.
- » 10. — Ἐν (1) νόμισμα ἀργυροῦν Ἀργείων. Ἐμπροσθεν κεφαλὴ νύμφης μετὰ στέμμα (γρ. Ἥρας μετὰ στεφάνης) καὶ ὀπισθεν δελφίνες.
- » 11. Τέσσαρα (4) νομίσματα ἀργυρᾶ Τανάγρας. Ἐμπροσθεν θηβαϊκὴ ἀσπίς, ὀπισθεν ἵππος ἡμισυς ἐξερχόμενος (sic) ἐν ἔγκοιλῳ τετραγώνῳ.
- » 12. Εἴκοσι ἕν (21) ἀργυρᾶ νομίσματα Θηβῶν. Ἐμπροσθεν θηβαϊκὴ ἀσπίς, ὀπισθεν ἔγκοilon διηρημένον εἰς τέσσαρα καὶ εἰς τὸ μέσον τὸ ψηφίον Θ.
- » 13. — Ἐξ (6) θηβαϊκαὶ ἀργυραὶ δραχμαί. Ἐμπροσθεν θηβαϊκὴ ἀσπίς καὶ ὀπισθεν ἔγκοilon διηρημένον εἰς τέσσαρα, ἥτοι ἐν ὅλῳ χίλια πεντακόσια ογδοήκοντα ἕξ (1586)».

Πανόμοιος κατάλογος ἐπαναλαμβάνεται ἐν τῷ πρωτοκόλλῳ τῆς ὑπὸ τοῦ αὐτοῦ κ. Ν. Βογιατζῆ παραδόσεως τῶν νομισμάτων τούτων τῷ κομίσαντι εἰς Ἀθήνας ἐνωμοτάρχῃ Δ. Σπηλιώτῃ μετὰ τῆς κατὰ ἑπτὰ νομίσματα ἐπὶ πλέον διαφορᾶς ἥτοι ἐν ὅλῳ 1593. Τὴν ἐπὶ πλέον διαφορὰν ἀποτελοῦσιν τὰ ἑξῆς:

Ἐν κεφαλαίῳ 1 ἀντὶ 943 σημειοῦνται 945 στατήρες

2 186 188

Ἐν προσθέτῳ κεφαλαίῳ, ἀρ. 14, λογίζονται «τρία προσέτι ἀργυρᾶ νομίσματα ἕξ ὧν δύο θηβαϊκοὶ στατήρες, ἔμπροσθεν θηβαϊκὴ ἀσπίς καὶ ὀπισθεν ἀμφορεὺς μετὰ σύμβολον καὶ τοῦ τρίτου στατήρος Σικυῶνος, ἔμπροσθεν δάφνη, εἰς τὸ μέσον χελιδῶν καὶ ὀπισθεν λέων περὶ ὧν ἡ ὑπ' ἀρ. 6897 ἐ. ἔ. ἀναφορὰ ἡμῶν».

Ὑπάρχει ἄρα διαφορὰ κατὰ πεντήκοντα τέσσαρα νομίσματα *ἐπὶ ἔλασσον*

μεταξὺ τῆς πρώτης διὰ τοῦ τηλεγραφήματος τοῦ εἰρηνοδίκου Καρδίτης ἀγγελολομένης παραδόσεως 1647 νομισμάτων τῷ προέδρῳ καὶ τῷ δημοδιδασκάλῳ τῆς Κοινότητος Μύρου καὶ παρὰ τούτου τῇ ἀστυνομικῇ ὑποδιευθύνσει Καρδίτης καὶ ἐκείνης τῶν 1593 ὑπὸ τῶν κ. κ. Ἡλίας Σαμαρᾶ καὶ Ν. Βογιατζῆ. Ἡ διαφορὰ αὕτη, ἐλαττωθεῖσα ἔτι κατὰ τρία νομίσματα, καὶ ἡ, ὡς βασίμως ἔμαθον, χρόνον τινα μετὰ τὴν ἀνακάλυψιν τοῦ εὐρήματος ἐμφάνισις ἐν Ἀθήναις, παρὰ τῷ μεγαλυτέρῳ τῶν τὴν Ἑλλάδα νῦν λυμαινομένων ἀρχαιοκαπήλων, μεγάλου ἀριθμοῦ ὁμοίων τῶν τοῦ εὐρήματος στατήρων, ἐνδεικνύουσιν ὅτι τὸ εὐρημα δὲν περιῆλθεν ἀκέραιον εἰς τὸ Κράτος. Οὐχ' ἤττον τὸ Νομισμ. Μουσεῖον λογιῆται εὐτυχὲς ὅτι κατορθώθη νὰ περιέλθῃ εἰς τὴν κυριότητα αὐτοῦ τὸ πλεῖστον τοῦ εὐρήματος τούτου. Μεγάλοι κατ' ἀκολουθίαν χάριτες ὀφείλονται εἰς τὰς ἀρχὰς καὶ τοὺς ἰδιώτας τοὺς συντελέσαντας πρὸς τοῦτο. Τὸ Κράτος ἔδωκε, συμφώνως τῷ νόμῳ, ἀνάλογον ἀμοιβὴν χρηματικὴν εἰς τοὺς ἀνακαλύψαντας τὰ νομίσματα ταῦτα ἐργάτας.

Τὰ οὕτω κομισθέντα εἰς Ἀθήνας νομίσματα παρεδόθησαν εἰς τὸν τμηματάρχην τοῦ ἀρχαιολογικοῦ τμήματος, παρ' οὗ παρέλαβον ταῦτα ἐγὼ διὰ τοῦ ἀπὸ 18 Ἰουνίου 1914 πρωτοκόλλου ἐν ᾧ ἐσημειώθησαν — ἐν σχέσει πρὸς τὸν ἀνωτέρω παρατεθέντα κατάλογον τοῦ πρωτοκόλλου τῆς 12 Ἰουνίου μεταξὺ τοῦ ἀστυνομικοῦ ὑποδιευθυντοῦ Καρδίτης, μοιράρχου Νικ. Βογιατζῆ καὶ τοῦ ἐνωμιωτάρχου Δημ. Σπηλιώτου —, αἱ ἐξῆς παρατηρήσεις ἐφ' ὅσον ἐπέτρεπε τοῦτο τότε ἡ σφοδρὰ κατώσις τῶν νομισμάτων, ἢ δύσδιακρίτους τοὺς τύπους καὶ τὰς ἐπιγραφὰς αὐτῶν καθιστῶσα:

Κατ' ἀριθμὸν εὐρέθησαν καλῶς ἔχοντα, ἀλλ' ἐν ταῖς λεπτομερείαις τῆς ἀπαριθμήσεως αὐτῶν παρετηρήσαμεν τὰ ἑξῆς:

α) Τῶν ὑπ' ἀριθμὸν 1 ἐννεακοσίων τεσσαράκοντα πέντε νομισμάτων Θηβῶν, 2 μὲν φέρουσι κεφαλὴν Διονύσου, 1 τύπον δυσδιάκριτον, 1 εἶνε οὐχὶ Θηβῶν ἀλλ' Ἀλιάρτου (σπάνιον) μὲ Ποσειδῶνα τριαινίζοντα, 1 Αἰγίνης καὶ 2 Σικυῶνος, πάντα ἐπίσης δίδραγμα.

β) Τῶν ὑπ' ἀριθ. 2 ἑκατὸν ὀγδοήκοντα ὀκτὼ νομισμάτων Σικυῶνος 6 εἶνε δραχμαὶ τῆς αὐτῆς πόλεως καὶ ἐν δίδραχμον Θηβῶν μὲ τύπον ἀμφορέως.

γ) Τῶν ὑπ' ἀριθ. 3 διακοσίων εἴκοσιν ἐνὸς νομισμάτων Αἰγίνης, 2 εἶνε δραχμαί, οὐχὶ δίδραγμα, Αἰγίνης, 3 δίδραγμα Θηβῶν κοινῶν τύπων καὶ 2 δραχμαὶ Θηβῶν.

δ) Τῶν ὑπ' ἀριθ. 4 ἑκατὸν ἑνδεκα στατήρων Αἰγίνης τινὲς εἶνε τοῦ ἀρχαιοτέρου τύπου.

ε) Τῶν ὑπ' ἀριθ. 5 ἑβδομήκοντα δύο στατήρων Θηβῶν μὲ κεφαλὴν Διονύσου, δύο φέρουσι κεφαλὰς Ἡρακλέους (οὐχὶ Διονύσου) καὶ δὴ τὴν μὲν κατενώπιον τὴν δὲ πρὸς δεξιὰ (σπάνια ἀμφοτέρω).

» ζ') Τῶν ὑπ' ἀριθ. 6 δέκα πέντε, ἐν φέρει τύπον Ἡρακλέους κάμπτοντος τόξον.

» ζ') Τῶν ὑπ' ἀρ. 7 τριῶν, ἐν φέρει Ἡρακλέα κάμπτοντα τόξον, ἐν Ἡρακλέα μαχόμενον ῥοπάλῳ ὀρθιον, τὸ δὲ τρίτον εἶνε Ἀλιάρτου με τύπον Ποσειδῶνος τριαινίζοντος (καὶ τὰ τρία σπάνια, ἀλλὰ μετρίας διατηρήσεως).

» η') Τὸ ὑπ' ἀριθ. 9 δὲν εἶναι Θηβῶν ἀλλ' Ὀρχομενοῦ.

» θ') Τῶν ὑπ' ἀριθ. 12 εἴκοσιν ἐνὸς νομισμάτων «Θηβῶν» ἐν, φέρον τροχὸν ὀπισθεν, φαίνεται συμμαχικὸν Θηβῶν (γρ. Τανάγρας) καὶ Χαλκίδος.

Πρὸς δὲ παρεδόθησαν καὶ παρελήφθησαν ἐκ τοῦ αὐτοῦ εὐρήματος προφερόμενα, ἀλλὰ μὴ καταγεγραμμένα ἐν τῷ πρωτοκόλλῳ, τρία διδραχμα. ἦτοι: δύο Βοιωτικὰ καὶ ἐν Σικινῶνος.

Αἱ κατ' ἀπονομήν καὶ περιγραφὴν διαφοραὶ αὗται μεγάλως ηὐξήθησαν, ἀνακαλυφθέντων μεταξὺ αὐτῶν καὶ πλείστων σπανίων νομισμάτων, εὐθὺς ὥς κατατεθέντα ἐν τῷ Ἑθνικῷ Νομισματικῷ Μουσείῳ τὰ νομίσματα ταῦτα ἐκαθαρσθησαν χημικῶς ἀπαλλαγέντα τῆς παχείας κατιώσεως αὐτῶν τῆς τοῦς τύπους καλυπτοῦσης καὶ δυσδιάκριτα αὐτὰ καθιστώσης.

Σύνοψιν γεωγραφικὴν καὶ χρονολογικὴν τοῦ σπουδαιωτάτου εὐρήματος τούτου ἐδημοσιεύσαμεν ἤδη ἐν τῷ παρόντι Ἀρχαιολ. Δελτίῳ (τόμ. Ι. 1915. τεύχος 4^{ον} σελ. 87) ἀναδημοσιεύομεν δὲ ἀκριβέστερον ἐνταῦθα:

	I 600-550 π. Χ.	II 550-480 π. Χ.	III 480-457 π. Χ.	IV 456-446 π. Χ.	V 446-426 π. Χ.	VI 426-395 π. Χ.	VII 395-387 π. Χ.	VIII 382-374 π. Χ.	IX 374-338 π. Χ.	X 338-315 π. Χ.
ΒΟΙΩΤΙΑΣ										
ΑΛΙΑΡΤΟΣ		Ἀριθ. 1-4						5-6		
ΟΡΧΟΜΕΝΟΣ								7-19		
ΘΗΒΑΙ (καὶ Βοιωτῶν κοινού)	20	21-37	38	39-44	45-53	54-274	275-463		464-986	987-1063
ΤΑΝΑΓΡΑ	1064-1066	1067-1069	1070-1071	1072-1075						
ΦΑΡΑΙ	—	1076-1078								
	I 700-550 π. Χ.	II 550-480 π. Χ.	III 480-431 π. Χ.							
ΑΙΓΙΝΑ	1079-1178	1178-1295		1296-1404						
ΠΕΛΟΠΟΝΗΣΟΥ						421-400 π. Χ.				
ΑΡΓΟΣ						1405				
ΣΙΚΥΩΝ						1406-1596				

Σύνοψις νομισματικοῦ θησαυροῦ Μύρου Καρδίτης.

Ἡ ἐν τῇ συνόψει ταύτῃ γεωγραφικὴ καὶ χρονολογικὴ κατανομὴ τῶν νομισμάτων, ὥς καὶ ὁ κατάλογος ἡμῶν, ἐγένοντο συμφώνως πρὸς τὰς τρεῖς διαδοχικὰς συγγραφὰς τοῦ διασήμου Barclay V. Head, *On the chronological sequence of the coins of Boeotia*. London 1881.—*BMCat. of Greek coins, Central Greece*. London, 1884.—*Historia Numorum*. 2^a edition. Oxford 1911.

Νῦν δημοσιεύομεν ἐνταῦθα λεπτομερῇ περιγραφὴν ἐνὸς ἐκάστου τῶν νομισμάτων τοῦ θησαυροῦ τούτου μετ' ἀπεικονίσεως πασῶν σχεδὸν τῶν διαφορῶν αὐτῶν ἐπὶ ὀκτὼ φωτοτυπικῶν πινάκων Α' - Ζ'. Ἐν δὲ δευτέρῳ, ἐπομένῳ ἄρθρῳ, θέλομεν πραγματευθῆ περὶ τοῦ ὀρθοῦ ἢ μὴ τῶν λεπτομερειῶν τῆς κατατάξεως ταύτης, ἰδίᾳ δὲ περὶ τῶν πιθανῶν ἱστορικῶν λόγων οἵτινες ἔφερον εἰς τὸ μέρος τοῦτο τῆς Θεσσαλίας τὸ μέγα πλῆθος τῶν Βοιωτικῶν καὶ ἄλλων, τοῦ αὐτοῦ πάντων σταθμητικοῦ κανόνος, συγχρόνων διδράχμων νομισμάτων τοῦ θησαυροῦ, διδράχμων εὐθὺς ἀμέσως ἐνθυμιζόντων ἡμῖν τοὺς **διδράχμους ὀπλίτας** τῆς ἀρχαιότητος (Θουκυδ. 3.14) καὶ ὑποδεικνύοντων ὅτι πρόκειται πιθανῶς περὶ τοῦ ταμείου στρατιωτικοῦ τινος σώματος συμμαχικῆς εἰς Θεσσαλίαν ἐκστρατείας.

ΠΕΡΙΓΡΑΦΙΚΟΣ ΚΑΤΑΛΟΓΟΣ

ΤΟΥ

ΕΚ ΜΥΘΟΥ ΤΗΣ ΚΑΡΔΙΤΣΗΣ ΝΟΜΙΣΜΑΤΙΚΟΥ ΘΗΣΑΥΡΟΥ

Β Ο Ι Ω Τ Ι Α

Α Λ Ι Α Ρ Τ Ο Σ

Περίοδος II: 550 — 480 π. Χ.

1. Ρ 11,71.—'Ασπίς βοιωτική μετ' ἀκτίνων
ἐπὶ τῆς στεφάνης.

Εἰ ἐν τῷ κέντρῳ ἔγκοιλον τετραγώνου σχήματος ὁκτώ πτερῶν ἀνεμομίλου πρὸς δεξ., ὧν τέσσαρα μὲν ἔγκοιλα, τέσσαρα δὲ ἀνάγλυπτα.
Διατήρησις καλλίστη

Πίναξ Α', 1.

2. » 12,03.—'Ομοίως.
3. » 11,90.—'Ομοίως, ἀλλ' ἄνευ ἀκτίνων.

Ξ 'Ομοίως. 'Οπὴ δοκιμαστική. »
» Αἱ πτέρυγες πρὸς ἀρ. »

Πίναξ Α', 2.

4. » 11,68.—'Ομοίως.

» , ἀλλ' αἱ πτέρυγες πρὸς δεξ. Δ. »

Περίοδος VIII: 387 — 374 π. Χ.

5. » 11,64.—'Ασπίς βοιωτ. ἐφ' ἧς τριαινα.

ΑΡΙ-ΑΡ'-Τ-ΙΟ-Ν Ποσειδῶν 'Ογχήστιος γυνὴς βαίνων βιαίως πρὸς δεξ. καὶ βάλων τῇ τριαινῇ. 'Εξεργον. Πεδίον ἔγκοιλον περιφερές.
Διατ. καλή

Πίναξ Α', 3.

6. » 11,32.—'Ομοίως, ἀλλ' ἐξ ἄλλης σφραγίδος.

'Εκ τῆς αὐτῆς σφραγίδος. » μετρία

Πίναξ Α', 4.

Ο Ρ Χ Ο Μ Ε Ν Ο Σ

Περίοδος VIII: 387 — 374 π. Χ.

7. » 11,13.—'Ασπίς βοιωτική.

ΕΡΧΟ κάτω. "Ιππος καλπάζων πρὸς δεξ. οὗ ἄνω μὲν στάχυς, κάτω δὲ [ΕΥ]ΔΩ[ΡΟ].
Πεδίον περιφερές ἔγκοιλον.
Διατήρησις μετριωτάτη

Πίναξ Α', 5.

Ε-Ρ Ἀμφορεύς κεκοσμημένος κατὰ τὸ ἄνω
αὐτοῦ ἥμισυ. Πεδίον ἔγκοilon περιφερές.
Διατήρησις καλὴ

Πίναξ Α', 6.

9. * 11,83.—'Ομοίως. Ἐν τῷ κέντρῳ ὑστε- ΕΡ-ΧΟ Ἀμφορεύς ὁμοιος, οὗ ἄνω μὲν ΕΝΔΟ.
ροσήμου περιφερές ἐν ᾧ Ε ἀριστερὰ δὲ στάχυν. Διατ. καλλίστη

Πίναξ Α', 7.

10. * 11,78.—'Ομοιον, ἄνευ ὑστεροσήμου. Ὅμοιος. * μετρία
11. * 11,28.—'Ομοίως. * * κακὴ
12. * 11,64.—'Ομοίως. * ἀλλ' ὁ στάχυν εἰς τὰ δεξ. * καλὴ

Πίναξ Α', 8.

13. * 11,82.—'Ομοίως. Ὅμοιος· ἀλλ' ἄνευ ὀνόμ. ἄρχοντος * καλλίστη

Πίναξ Α', 9.

14. * 11,16.—'Ομοίως. Ὅμοιος, * κακὴ
15. * 11,29.—'Ομοίως, μετὰ στάχυν ὡς ἐπι- * ἀλλὰ μετὰ ΕΥ ἄνω τοῦ ἀμφορέως καὶ
* ἄνευ στίχυνος. Διατ. καλὴ

Πίναξ Α', 10.

16. * 10,67.—'Ομοίως, ὁ στάχυν εὐκρινέστερ. Ὅμοιος. Τὸ ὄνομα τοῦ ἄρχοντος δυσδιάκριτον.
Διατ. καλὴ

Πίναξ Α', 11.

17. * 11,20.—'Ομοίως, ἄνευ ἐπισήμου. ΕΡ·Χ[Ο] ὁμοίως. Ἄνευ ὀνόματος ἄρχοντος.
Πέταλον ἐπίμηκες. Διατ. μετρία
18. * 11,27.—'Ομοίως. Ο-Χ| Ἀμφορεύς, οὗ ἄνω μὲν ΕΝΔΟ. δεξιὰ
Ε-Ρ| δὲ στάχυν. Διατ. καλὴ

Πίναξ Α', 12.

19. * 11,13.—'Ομοίως. Ὅμοιος. Διατ. μετριωτάτη

Θ Η Β Α Ι

Περίοδος Ι: 600—550 π. Χ.

20. * 4,98 (δραχμή).—'Ασπὶς βοιωτικὴ. Τετράγωνον ἔγκοilon σχήματος πτερῶν ἀνεμο-
μύλου πρὸς δ. οὗ τέσσαρα πτερὰ ἔγκοila
καὶ τέσσαρα ἀνάγλυπτα.

Πίναξ Α', 13.

Περίοδος ΙΙ: 550—480 π. Χ.

21. * 11,36.—'Ομοίως, ἀλλὰ μετ' ἀκτίνων Θ ἐν τῷ κέντρῳ τετραγώνου ἔγκοilon ὁμοιον
ἐπὶ τῆς στεφάνης. τῷ προσηγοιμένῳ, οὗ ὁμοιω τὰ πτερὰ βαί-
νουν πρὸς ἀρ. Διατ. καλλίστη

Πίναξ Α', 14.

- | | | | | | |
|-----|---|---------|---------|---------------------------------|-------------|
| 22. | Ρ | 11,13.— | Όμοίως. | Όμοίως, ἀλλ' αἱ ἀκτῖνες πρὸς δ. | Διατ. καλή |
| 23. | | 11,82.— | | Ἐξ ἄλλων σφραγίδων. | Δ. καλλίστη |

Πίναξ Α', 15.

- | | | | | | |
|-----|---|---------|--------------------------------------|-----------------------------------|-------------|
| 24. | | 11,76.— | Όμοίως. | Όμοίως. Ἐγκοπὴ βαθεῖα δοκιμαστικὴ | |
| 25. | * | 11,93.— | Ἰσπερούσημον μικρὸν ἐπὶ τῆς ἀσπίδος. | | Δ. ἀρίστη |
| 26. | * | 11,41.— | Δίς κοπέν. | | Δ. καλή |
| 27. | * | 11,67.— | Διατηρεῖ τὸ τῆς χυσεως δάκρυον. | | |
| 28. | * | 11,27.— | — | | |
| 29. | | 11,62.— | — | | |
| 30. | * | 11,89.— | — | | Δ. καλλίστη |
| 31. | * | 12,07.— | Ἀσπίς βοιωτικὴ ἀνεν' ἀκτίνων. | | |

Πίναξ Α', 16.

- | | | | | | |
|-----|---|---------|----------------------------|--|-------------|
| 32. | | 11,45.— | Όμοίως. | Όμοίως. | Δ. καλή |
| 33. | | 11,83.— | — | ἀλλ' αἱ πτέρυγες πρὸς ἀρ. | |
| 34. | * | 11,65.— | , ἀλλὰ διπλασίον μεγέθους. | Αἱ πτέρυγες σαφέστερον ἀλλήλων διακρινόμεναι | Δ. καλλίστη |

Πίναξ Α', 17.

- | | | | | | |
|-----|---|---------|--------------------------|---|-------------|
| 35. | * | 11,47.— | Όμοίως, μικροῦ μεγέθους. | Όμοίως. Τὸ Θ μεγαλύτερον καὶ ἐφαπτόμενον τῶν πτερῶν τοῦ τετραγ. | Δ. καλλίστη |
|-----|---|---------|--------------------------|---|-------------|

Πίναξ Α', 18.

- | | | | | | |
|-----|---|-----------------|---------|---------|-----------|
| 36. | * | 5,38 (δραχμή).— | Όμοίως. | Όμοίως. | Δ. μετρία |
|-----|---|-----------------|---------|---------|-----------|

Πίναξ Α', 19.

- | | | | | | |
|-----|---|---------|---------|--|-------------|
| 37. | * | 11,80.— | Όμοίως. | ἀλλ' αἱ ἀνάγλυπτοι πτέρυγες ἀποτελοῦνται ἐκ δύο παχέων ἀναγλύπτων γραμμῶν. | Δ. καλλίστη |
|-----|---|---------|---------|--|-------------|

Πίναξ Α', 20.

Περίοδος III: 480—457 π. Χ.

- | | | | | | |
|-----|---|---------|---------|--|---------|
| 38. | * | 11,66.— | Όμοίως. | Ἀνεπίγραφον. Ἀμφορεὺς ἀκόσμητος. Τετράγωνον ἔγκοilon βαθύ. | Δ. καλή |
|-----|---|---------|---------|--|---------|

Πίναξ Α', 21.

Περίοδος IV: 456—446 π. Χ.

- | | | | | | |
|-----|---|---------|---------|------------|--|
| 39. | * | 11,27.— | Όμοίως. | Ξ Θ Όμοίως | |
|-----|---|---------|---------|------------|--|

Πίναξ Α', 22.

- | | | | | | |
|-----|---|---------|---------|--|--|
| 40. | * | 11,58.— | Όμοίως. | | |
|-----|---|---------|---------|--|--|

Πίναξ Α', 23.

41. ϱ 11,97.—'Ομοίως. | ⊕-Ε 'Ομοίως. Δ. ἀρίστη
Πίναξ Α', 24.
42. * 12,07.—'Ομοίως. | * Δ. καλλίστη
Πίναξ Α', 25.
43. * 11,28.—'Ομοίως. | * Δ. καλή
 44. * 11,21.— * Μετ' ἐγκοπῆς.

Περίοδος V: 446—426 π. Χ.

45. * 11,82.—'Ομοίως. | ΜΟΙΑΞΘ ἀρ. ἐκ τῶν ἄνω. *Ἡρακλῆς* γυμνός,
 ἀγένειος, βαίνων πρὸς δ., τῇ ἀριστερᾷ ἐγεί-
 ρων *τρίποδα*, τῇ δὲ δεξιᾷ μαχόμενος ὀσπίλω.
 Τὸ ὅλον ἐν τετραγώνῳ ἐγκοίλω. Δ. καλή

Πίναξ Α', 26.

46. * 11,31.—'Ομοίως. | ΘΕΒΑ ΙΟΣ ἄνω καὶ δεξιᾷ. *Ἡρακλῆς ἐφηβος*
 ἀγένειος *ὀκλάζων* πρὸς δ. καὶ *προσαρμόζων*
χορδὴν εἰς τόξον, ὅπερ συγκρατεῖ διὰ τῶν
 μηρῶν αὐτοῦ. Πρὸ αὐτοῦ ρόπαλον. Τὸ ὅλον
 ἐν πεδίῳ ἐγκοίλω τετραγώνῳ. Διαιτ. μετρία

Πίναξ Α', 27.

47. * 10,74.—'Ομοίως. | 'Ομοίως. Διαιτ. κακὴ
 48. * 11,52.— * | ΘΕΒΑΙΟΣ ἄνω. *Παῖς Ἡρακλῆς ἐν γόνασιν*
ἄγχων τοὺς δύο δράκοντας. Τοῦ περὶ τὴν
 δεξιάν αὐτοῦ χεῖρα δράκοντος, νεκροῦ ἤδη,
 ἀφῆκε τὸν λαιμὸν, καλῶν τῇ δεξιᾷ εἰς βοή-
 θειαν. Τὸ ὅλον ἐν τετραγ. ἐγκοίλω. Δ. μετρία.

Πίναξ Α', 28.

49. * 10,54.—'Ομοίως. | 'Ομοίως. Διαιτ. κακὴ
 50. * 11,72.— * 'Υστερόσημον μικρὸν | ΘΕΒΑΙΟΣ 'Ομοίως. Ἄλλ' ἐν τῷ πεδίῳ ἄνω
 ἀσαφὲς ἐπὶ τῆς ἀσπίδος. τοῦ Ἡρακλέους *μέγα φύλλον κισσοῦ*.
 Διαιτ. μετριωτάτη

Πίναξ Α', 29.

51. * 10,94.—'Ομοίως, ἀλλὰ μετ' ἐγκοπῆς. | ΘΕΒΑΙΟΣ Ἄνθρωπος παγωναφόρος φέρων βραχὺν
 ἀχειρίδωτον ἀνεξωσμένον χιτῶνα, τρέχων ἢ
 ἐν γόνασιν πρὸς δεξιᾷ, στρέφων τὴν κεφαλὴν
 πρὸς τὰ ὀπίσω καὶ μαχόμενος διὰ θύρσων ὧν
 ἴψοι ἐν τῇ δεξιᾷ (*Διόνυσος; Πενθεύς;*). Τὸ
 ὅλον ἐν τετραγώνῳ ἐγκοίλω. Διαιτ. κακὴ
 Πρὸς Hirsch, Katal. XIII, Πίν. XXII,
 ἀρ. 1790.

Πίναξ Α', 30.

52. *Ρ* 11,98.—'Ομοία άσπίς.

ΘΕΒ[Α] άρ. *Θεά (Άθηνά;)* καθημένη επί
θώκου μεθ' υποποδίου πρὸς άρ. καὶ άνέ-
χουσα ἐν τῇ άρ. *κράνος*. Τὸ ὅλον ἐν τετρα-
γώνῳ. Διὰ τὴν κεφαλὴν τῆς θεᾶς καὶ τὸ
κράνος ἐκτὸς τῆς σφραγίδος. Διαιτ. καλὴ
= BMC. Central Greece pl. 12, 10.

Πίναξ Α', 31.

53. *Β* 11,95.—'Ομοίως.

ΘΕ άρ. Β - Α άνω. *Δήμητρα Ποτινῶν* καθη-
μένη πρὸς άρ. *ἐπὶ τῆς 'Αγελάστου Πέτρας*
καὶ ἔχουσα ἐν τῇ προτεταμένη δεξιᾷ φιάλην.
Τὴν ἀριστερὰν στηρίζει ἐπὶ τοῦ ἐδάφους.
Τετράγωνον ἔγκοilon. Διαιτ. καλὴ
'Ιδε *Διεθν. Έφημ. Νομισμ. Αρχ.* Τόμ. XVI
(1914) σελ. 205, Πιν. VI, 4.

Πίναξ Α', 32.

Περίοδος VI: 426-395 π. Χ.

54. *Β* 10,92.—'Ομοίως.

Θ - Ε *Κεφαλὴ 'Ηρακλέους* μετὰ γενέων
πρὸς δ. Τὸ ὅλον ἐν τετραγώνῳ ἔγκοilon.
Διαιτ. καλὴ

Πίναξ Α', 33.

55. *Β* 10,82.—'Ομοίως.

Θ - Ε 'Ομοίως, ἀλλὰ *κατενώπιον*. Διαιτ. καλὴ

Πίναξ Α', 34.

56. *Β* 11,92.—'Ασπίς βοιωτ. ἐφ' ἧς *ρόπαλον*.

Θ άρ. *Κεφαλὴ κισσοστεφῆς Διονύσου* πρὸς δ.
Τὸ ὅλον ἐν τετραγώνῳ ἔγκοilon. Δ. καλὴ

Πίναξ Α', 35.

57. *Β* 11,42.—'Ομοία.

'Ομοίως

58. *Β* 11,72.—

"

59. *Β* 11,13.—

"

60. *Β* 11,66.—

"

Δ. μετρία

61. *Β* 11,20.—

Θ - Ε 'Ομοίως.

Δ. καλὴ

Πίναξ Β', 1.

62. *Β* 11,47.—

"

63. *Β* 11,75.—

"

64. *Β* 11,52.—

"

65. *Β* 11,26.—

"

66. *Β* 11,10.—

"

67. *Β* 10,95.—

"

Πίναξ Β', 2.

68.	Ρ	10,97.—	Ἀσπὶς βοιωτ. ἐφ' ἧς ροπαλον	Ὅμοίως	Δ. μετρία
69.	»	11,35.—	»	», ἀλλὰ τὸ ἔγκοilon πεδίων περιφερές.	Δ. καλή

Πίναξ Β', 3.

70.	»	12,08.—	Ὅμοία.	Ὅμοίως.	Δ. καλλίστη
71.	»	11,84.—	»	»	Δ. καλή
72.	»	11,57.—	»	»	»
73.	»	11,19.—	»	»	»
74.	»	11,31.—	»	»	»
75.	»	11,24.—	»	[Θ - Ε] Ὅμοίως.	Δ. μετρία
76.	»	11,88.—	Ὅμοία ἀσπὶς ἀλλ' ἄνευ τοῦ ροπαλον	Θ - Ε	Δ. καλή
(Μέχρι τοῦ ἀρ. 124 τὸ ἔγκοilon τετράγωνον δὲν εἶναι πάντοτε σαφές).					

Πίναξ Β', 4.

77.	»	11,61.—	Ὅμοία.	Ὅμοίως.	Δ. καλή
78.	»	11,68.—	»	»	»
79.	»	10,99.—	»	»	»
80.	»	11,56.—	»	»	Δ. καλλίστη

Πίναξ Β', 5.

81.	»	11,04.—	»	Ὅμοίως.	Δ. μετρία
82.	»	11,85.—	»	»	Δ. καλλίστη
83.	»	11,30.—	»	»	Δ. καλή

Πίναξ Β', 6.

84.	»	11,50.—	»	Ὅμοίως.	»
85.	»	11,97.—	»	»	Δ. μετρία
86.	»	11,44.—	»	»	Δ. καλή

Πίναξ Β', 7.

87.	»	11,81.—	»	Ὅμοίως.	»
88.	»	11,78.—	»	»	»
89.	»	11,56.—	»	»	»
90.	»	11,77.—	»	»	»
91.	»	11,65.—	»	»	»
92.	»	11,97.—	»	»	»
93.	»	11,27.—	»	»	»
94.	»	11,77.—	»	»	»
95.	»	11,92.—	»	»	Δ. μετρία
96.	»	11,01.—	»	»	»
97.	»	11,48.—	»	»	»
98.	»	11,34.—	»	»	Δ. καλή
99.	»	11,33.—	»	»	»
100.	»	11,85.—	»	»	Δ. μετρία

101.	Ρ	11,56.—	Ὅμοια.	Ὅμοίως.	Δ. μετρία
102.	•	11,34.—	»	»	»
103.	•	11,42.—	»	»	»
104.	•	11,30.—	»	»	»
105.	•	11,69.—	»	»	»
106.	•	10,57.—	»	»	»
107.	•	11,22.—	»	»	»
108.	•	11,17.—	»	»	»
109.	•	11,95.—	»	»	»
Πίναξ Β', 8.					
110.	•	11,85.—	»	»	καὶ τὰ τρία ἐκ τῆς αὐτῆς σφραγίδος, ἥς τὸ Θ ἔχει ὑπο- στῆ βλάβην. Δ. καλλίστη
Πίναξ Β', 9.					
111.	•	11,59.—	»	»	»
Πίναξ Β', 10.					
112.	•	11,82.—	»	Θ ἀρ. Ὅμοίως.	Δ. καλὴ
113.	•	11,60.—	»	Ξ	»
Πίναξ Β', 11.					
114.	•	11,81.—	Ὅμοίως	»	»
115.	•	11,68.—	»	»	»
116.	•	11,69.—	»	»	»
117.	•	11,41.—	»	»	»
118.	•	11,80.—	»	»	»
119.	•	11,45.—	»	»	»
120.	•	11,74.—	»	Θ ἀρ. Ὅμοίως.	»
Πίναξ Β', 12.					
121.	•	11,88.—	»	»	»
122.	•	11,56.—	»	(:)	»
123.	•	10,95.—	»	»	»
124.	•	10,90.—	»	»	»
125.	•	12,06.—	»	Ὅμοίως ἀλλ' ἡ ἐπιγραφή ἀφανής	Δ. μετρία
126.	•	11,26.—	»	»	Δ. κακὴ
127.	•	11,89.—	Ὅμοίως.	Ξ—Θ Ἀμφορεύς, οὗ τὸ ἄνω μέρος κεκοσμημένον, τὸ ὅλον ἐν τετραγ. ἐγκοίλῳ.	Δ. καλλίστη
Πίναξ Β', 13.					
128.	•	11,89.—	Ὅμοίως.	Ὅμοίως.	»
Πίναξ Β', 14.					

129.	Ρ	11,88.—	Ὅμοίως.	Ὅμοίως.	Δ. καλλίστη
130.	•	11,98.—	•	•	Δ. καλή
131.	•	11,61.—	•	•	Δ. μετρία
132.	•	11,17.—	•	•	Δ. κακή
133.	•	11,98.—	• , ἀλλὰ μὲ ρόπαλον ἐπὶ τῆς ἀσπίδος.	Θ—Ε Ὅμοίως.	Δ. καλλίστη

Πίναξ Β', 15.

134.	•	11,81.—	Ὅμοίως	•	•
135.	•	12,00.—	•	•	•

Πίναξ Β', 16.

136.	•	11,88.—	Ὅμοίως	•	•
137.	•	11,99.—	•	•	•
138.	•	11,86.—	•	•	•
139.	•	11,99.—	•	•	•
140.	•	11,57.—	•	•	•

Πίναξ Β', 17.

141.	•	11,09.—	Ὅμοίως	•	Δ. καλή
142.	•	11,39.—	•	•	Δ. μετρία
143.	•	11,82.—	•	•	Δ. καλή
144.	•	11,80.—	•	•	•
145.	•	11,55.—	•	•	•
146.	•	11,54.—	•	•	Δ. μετρία
147.	•	11,92.—	•	•	•
148.	•	12,08.—	•	•	Δ. καλλίστη
149.	•	11,30.—	•	•	Δ. καλή
150.	•	11,57.—	•	•	•
151.	•	11,84.—	•	•	•
152.	•	12,01.—	•	•	•
153.	•	11,76.—	•	•	•
154.	•	12,17.—	•	•	Δ. καλλίστη
155.	•	11,74.—	•	•	Δ. καλή
156.	•	11,56.—	•	•	Δ. μετρία
157.	•	11,23.—	•	•	Δ. κακή
158.	•	11,09.—	•	•	•
159.	•	11,29.—	•	•	Δ. καλή
160.	•	11,96.—	Ὅμοίως, ἀλλ' ἄνευ ροπαλόν.	Ὅμοίως. Δοκιμαστική ἐγκοπή. (μετὰ δακρύου χύσεως).	Δ. καλλίστη

Πίναξ Β', 18.

161.	•	12,06.—	Ὅμοίως,	•	Ὅμοίως.
162.	•	11,52.—	•	•	•
163.	•	11,75.—	•	•	Δ. καλή

164.	Ρ	11,77.	Ὅμοίως, ἀλλ' ἄνευ ροπαλού.	Ὅμοίως.	Δ. καλή
165.	»	11,87.	»	»	Δ. καλλίστη
166.	»	11,63.	»	»	Δ. καλή
167.	»	11,50.	»	»	»
168.	»	10,86.	»	»	»
169.	»	11,33.	»	»	Δ. καλλίστη
170.	»	11,72.	»	»	Δ. καλή
171.	»	11,07.	»	»	»
172.	»	12,13.	»	»	»
173.	»	10,84.	»	»	»

(Ἐπικεκομένον ἐπὶ ἀρχαιοτέρου νομίσματος φέροντος κεφαλὴν Ἀθηνᾶς πρὸς δεξιὰ μετὰ κράνους δαφνοστεφοῦς ἀττικουργοῦς, ἴσως **διδράχμου** αἰγινιτικοῦ κανόνος τῆς πόλεως **Φαρσάλου** ἀνεκδότου δὲ μέχρι τοῦδε;)*.

Πίναξ Β', 19.

174.	»	11,41.—	Ὅμοίως,	Ὅμοίως (ἄνευ ἐπικοπῆς).	Δ. καλή
175.	»	11,86.	»	» Μετὰ φύλλων κισσοῦ ἀπὸ τῆς δεξ. λαβῆς τοῦ ἀμφορέως. Ἐγχάραξις (graffito) Ν.	
176.	»	9,97 (ὑπόχαλκον;).	—Ὅμ.	»	Δ. καλή
177.	»	11,41.—	Ὅμοίως,	»	Δ. καλλίστη
178.	»	11,93.	»	»	Δ. καλή
179.	»	11,63.	»	»	Δ. καλλίστη
180.	»	11,99.	»	»	Δ. καλή
181.	»	11,79.	»	»	»
182.	»	12,01.	»	»	»
183.	»	10,68.	»	»	»
184.	»	11,15.	»	»	Δ. μετρία
185.	»	10,73.	»	»	»
186.	»	11,09.	»	»	»
187.	»	11,25.	»	»	»
188.	»	11,49.	»	»	»
189.	»	11,23.	»	»	»
190.	»	11,37.	»	»	»
191.	»	11,68.	»	»	»
192.	»	11,15.	»	»	»

* Ὁ διάσημος νομισματικὸς καὶ σεβαστὸς φίλός μου Fr. Imhoof-Blumer, πρὸς ὃν ἔγραψα τὴν εἰσαίαν μου ταύτην ὅτι ἴσως πρόκειται περὶ ἀνεκδότου νομίσματος τῆς Θεσσαλικῆς πόλεως Φαρσάλου ἀπήντησέ μοι τὰ ἑξῆς: Vous me soumettez les empreintes d'un didrachme béotien surfrappé pour me demander mon opinion sur la provenance de la monnaie primitive. Parmi les didrachmes du IV^e siècle et antérieur à celui-ci, je ne pas pu découvrir de pièce à la tête d'Athéna qui corresponde au profil avec celle de votre pièce. Votre idée de Pharsalos me paraît, comme conjecture, acceptable. Comme plusieurs villes thessaliennes ont frappé des didrachmes à la dite époque, toujours très-rares, il est bien permis de supposer que de Pharsale il en existait aussi. Le regrette de devoir rester aussi à l'incertitude.

193.	Ρ	11,09.	Ὅμοίως, ἀλλ' ἄνευ ροπάλου.	Ὅμοίως.	Δ. μετρία
194.	»	12,10.	»	»	»
195.	»	10,89.	»	»	»
196.	»	10,60.	»	»	»
197.	»	10,72.	»	»	»
198.	»	10,78.	»	»	Δ. μετριωτάτη
199.	»	11,60.	»	»	»
200.	»	10,68.	»	»	»
201.	»	10,70.	»	»	»
202.	»	10,43.	»	»	»
203.	»	10,83.	»	»	»
204.	»	10,91.	»	»	Δ. κακή
205.	»	11,20.	»	»	»
206.	»	12,11.	»	Ὅμοίως· ἀλλὰ μετὰ δύο φύλλων κισσοῦ κρεμαμένων ἐκ τῶν λαβῶν τοῦ ἀμφ. Δ. ἀρίστη	

Πίναξ Β', 20.

207.	»	12,13.—	Ὅμοίως,	»	Ὅμοίως,	Δ. καλλίστη
208.	»	11,77.	»	»	»	Δ. καλή
209.	»	10,38.	»	»	» (πλατὺ πέταλον)	Δ. μετρία
210.	»	11,23.	»	»	»	»
211.	»	11,61.	»	»	»	»
212.	»	11,62.	»	»	Ὅμοίως· ἀλλ' ἀντὶ τῶν δύο φύλλων δύο κλαδοὶ κισσοῦ ἐπὶ τῶν δύο λαβῶν τοῦ ἀμφορέως.	Δ. καλή

Πίναξ Β', 21.

213.	»	11,87.—	Ὅμοίως, μετὰ ροπάλου ἐπὶ τῆς ἀσπίδος.	⊙—Ε	Ἀμφορεὺς ραβδωτὸς κατὰ τὸ ἄνω αὐτοῦ μέρος, ἐν τετρ. ἐγκοίλῳ.	Δ. καλλίστη
------	---	---------	---------------------------------------	-----	--	-------------

Πίναξ Β', 22.

214.	»	11,66.—	Ὅμοίως,	»	»	»
215.	»	11,78.	» (μεθ' ὑστεροσήμενου).	»	»	»
216.	»	11,44.	»	»	Ὅμοίως.	Δ. καλή
217.	»	11,35.	»	»	»	»
218.	»	11,68.	»	»	» (μετὰ σταγόνης χύσεως).	Δ. μετρία
219.	»	11,27.	»	»	»	Δ. κακή
220.	»	11,45.	» ἄνευ ἐπισήμενου.	»	Ὅμοίως· ἀλλ' ἐκατέρωθεν τοῦ ποδὸς τοῦ ἀμφορέως ἀνὰ ἐν μέγα φύλλον κισσοῦ.	Δ. καλή

Πίναξ Β', 23.

221.	»	11,31.—	Ὅμοίως, ἄνευ ἐπισήμενου.	»	Ὅμοίως,	»
------	---	---------	--------------------------	---	---------	---

Πίναξ Β', 24.

222. ρ 12,05.—'Ομοίως, ἀνεν ἐπισήμων.

Θ—Ε ἀμφορεύς. Ἀπὸ τῆς ἀρ. λαβῆς αὐτοῦ κρέ-
μαται φύλλον κισσοῦ. Δ. καλλίστη

Πίναξ Β', 25.

223. 11,33.—'Ομοίως,

Δ. καλή

Πίναξ Β', 26.

224. 10,73.—'Ομοίως,

(ἐγκοπὴ)

225. 11,68. :

Δ. καλλίστη

226. 11,89. :

227. 12,08. :

228. 11,70. :

Δ. καλή

229. 11,64. "

Δ. καλλίστη

230. 11,49. "

Δ. καλή

231. 11,85. :

232. 10,91. :

233. 11,72. "

234. 11,20. "

235. 11,66. "

236. 11,48. :

237. 11,30. :

238. 11,49. "

239. 11,99. :

240. 11,24. "

Δ. μετρία

241. 11,38. :

242. 11,14. "

243. 11,74. :

244. 9,63. :

Δ. κακή

245. 11,23. "

246. 11,57. "

'Ομοίως, ἀλλὰ τὸ φύλλον τοῦ κισσοῦ κρέμνεται
ἀπὸ τῆς δεξιᾶς λαβῆς. Δ. καλλίστη

Πίναξ Β', 27.

247. 11,56.—'Ομοίως,

Πίναξ Β', 28.

248. 11,78.—'Ομοίως,

'Ομοίως,

Δ. καλή

249. 12,02. :

250. 11,00. :

Δ. μετρία

251. 11,42. :

ἐγκοπὴ δοκιμαστικὴ (ὀπι)

252. 11,52. :

Δ. καλή

253. 11,76. :

'Ομοίως, ἀλλ' ἀντὶ φύλλον κισσοῦ βόιρυς εἰς τὸ
ἀριστερόν μέρος τοῦ πεδίου. Δ. ἀρίστη

Πίναξ Β', 29.

254. ρ 11,89.—Ὅμοίως, ἄνευ ἐπισήμου. | Ὅμοίως, Δ. καλλίστη

Πίναξ Β', 30.

255.	»	11,99.—Ὅμοίως,	»	Ὅμοίως,	Δ. καλή
256.	»	11,39.	»	»	Δ. κακή
257.	»	11,02.	»	»	Δ. κακή
258.	»	11,84.	»	» ἄλλ' ὁ βότρυν εἰς τὸ δεξιὸν μέρος τοῦ πεδίου.	Δ. καλλίστη

Πίναξ Β', 31.

259.	»	12,20.—Ὅμοίως,	»	Ὅμοίως,	Δ. καλή
260.	»	11,91.	»	»	»
261.	»	11,77.	»	»	»
262.	»	11,76.	»	»	»
263.	»	11,73.	»	»	»
264.	»	11,65.	»	»	»
265.	»	11,55.	»	»	Δ. μετρία
266.	»	11,27.	»	»	Δ. κακή
267.	»	10,78.	»	»	Δ. καλή
268.	»	11,14.	»	» (δὺς κοπὲν)	Δ. μετρία
269.	»	11,83.	»	Ὅμοίως, ἄλλ' ἀριστερὰ τόξον.	Δ. ἀρίστη

Πίναξ Β', 32.

270.	»	11,25.—Ὅμοίως,	»	Ὅμοίως,	Δ. καλλίστη
271.	»	10,99.	»	»	Δ. καλή
272.	»	12,18.	»	Θ—Ε—Β Ὅμοίως, ἄνευ συμβόλου. Τὸ τελευ- ταῖον γράμμα ὀριζοντίως ἄνω τοῦ στομίου τοῦ ἀμφορέως.	Δ. καλλίστη

Πίναξ Β', 33.

273.	»	12,15.—Ὅμοίως,	»	Ὅμοίως,	»
274.	»	11,78.	»	»	Δ. καλή

Περίοδος VII: 395—387 π. Χ.

275.	»	11,72.—Ἀσπίς βουλευτική.	»	ΘΕ κάτω. Ἡρακλῆς παῖς καθημένος κατενώ- πιον ἐπὶ τοῦ ἐδάφους, βλέπων δὲ δεξιὰ καὶ δι' ἐκάστης χειρὸς ἄγχων ἀνὰ ἓνα δρά- κοντα. Ἄνω, ἀριστερὰ, τόξον. Πεδίον ἐγκοῖλον περὶ φερές.	Δ. ἀρίστη
------	---	--------------------------	---	--	-----------

Πίναξ Β', 35.

276.	»	11,43.—Ὅμοίως.	»	Θ—Ε κάτω τοῦ αὐτοῦ τύπου. Ἄνευ συμβό- λου. Ὁ ἀριστερὸς ὄψις ἐλίσσεται δις περὶ τὴν κνήμην τοῦ ἥρωος.	Δ. μετρία
------	---	----------------	---	--	-----------

Πίναξ Β', 34.

277.	Α	11,25.—	Ὁμοίως.	Ὁμοίως. Ὁ ἀριστερὸς ὄφιν ἐλίσσεται ἀπ' ἀπὸς περὶ τὴν κνήμην.	Δ. καλὴ
278.	»	10,34.	»	»	Δ. μετρία

Πίναξ Γ', 1.

279.	»	11,72.—	Ὁμοίως.	Ὁμοίως.	Δ. καλὴ
------	---	---------	---------	---------	---------

Πίναξ Γ', 2.

280.	»	11,16.—	Ὁμοίως.	Ὁμοίως. Ὁ ἀριστερὸς ὄφιν ἐλίσσεται ἀπ' ἀπὸς περὶ τὸ γόνυ.	Δ. καλὴ
281.	»	10,75.	»	»	»

Πίναξ Γ', 3.

282.	»	11,21.—	Ὁμοίως.	Ὁμοίως.	Δ. μετρία
283.	»	11,78.	»	Ὁ ἀριστερὸς ὄφιν ὑπέρκειται τοῦ ἀρι- στεροῦ μηροῦ.	Δ. μετρία

Πίναξ Γ', 4.

284.	»	11,31.—	Ὁμοίως.	Ὁμοίως. Ὁ ὄφιν μετὰ πλείστων ἐλιγμῶν Δ. μετρία	
285.	»	10,53.	»	»	Ὅλως ἐφθαρμένον
286.	»	11,70.	»	Ο—Ε Κεφαλὴ Διονύσου πωγωνοφόρου κισσο- στεφῆς κατενώπιον. Πεδίον ἐγκοίλων περιφερέες*.	Δ. καλλίστη

Πίναξ Γ', 5.

287.	»	10,80.—	Ὁμοίως.	Ο ἄνω, Ε δεξιὰ κάτω. Ἀμφορεὺς ραβδωτὸς κατὰ τὸ ἄνω αὐτοῦ ἥμισυ μέρος. Τὸ ὅλον ἐν στεφάνῳ κισσοῦ καὶ πεδίῳ ἐγκοίλῳ περιφερεῖ.	Δ. καλλίστη
------	---	---------	---------	---	-------------

Πίναξ Γ', 6.

288.	»	12,32.—	Ὁμοίως.	Ο—Ε Ἀμφορεὺς ὅμοιος. Τὸ ὅλον ἐν πεδίῳ ἐγκοίλῳ.	Δ. καλὴ
------	---	---------	---------	---	---------

Πίναξ Γ', 7.

289.	»	12,25.—	Ὁμοίως.	»	Δ. μετρία
290.	»	12,08.	»	»	(πέταλον ἐπίμηκες) Δ. καλὴ

Πίναξ Γ', 8.

* Ἐνταῦθα ἀνήκουσι χρονολογικῶς καὶ πολλὰ τῶν ἀνωτέρω ὑπ' ἀρ. 69-126 περιγραφέντων, ὡς ἐχόντων τὴν κεφαλὴν τοῦ Διονύσου ἐν πεδίῳ ἐγκοίλῳ περιφερεῖ.

291. *R* 11,88.—Ὁμοίως.

292. » 11,77. »

293. » 11,72. »

294. » 11,53. »

295. » 11,49. »

296. » 11,27. »

297. » 11,11. »

298. » 11,12. »

299. » 11,73. »

300. » 11,70. »

301. » 11,45. »

302. » 10,90. »

303. » 11,98. »

⊖-Ε Ἀμφορεὺς ὅμοιος (πέτ. ἐπίμ.) Δ. καλή

» » » »

» » » »

» » » »

» » » »

» » » »

Ὁμοίως. Δ. μετρία

» Δ. καλή

» Δ. κακή

» (ὁ τύπος ἐκτὸς τοῦ πετάλου
κατὰ τὸ ἥμισυ) Δ. καλή

» Δ. κακή

» »

Ξ-⊖ Ἀμφορεὺς ὅμοιος. Ἀπὸ τῆς ἀριστερᾶς
αὐτοῦ λαβῆς *κρέμονται δύο φύλλα κισ-*
σοῦ. Τὸ ὅλον ἐν πεδίῳ ἐγκοίλῳ περιφερεῖ.
Δ. ἀρίστη

Πίναξ Γ', 9.

304. » 12,08.—Ὁμοίως.

⊖-Ε Ὁμοίως. Ἀλλὰ τῶν δύο φύλλων κισσοῦ
τὸ μὲν κρέμαται ἀπὸ τῆς ἀριστερᾶς
λαβῆς, τὸ δὲ ὑπέρεκνεται τοῦ στομίου
τοῦ ἀμφορέως. Δ. καλλίστη

Πίναξ Γ', 10.

305. » 11,14.—Ὁμοίως.

306. » 11,46. »

Ὁμοίως. Δ. καλή
Ὁμοίως. Ἀπὸ ἐκάστης λαβῆς *κλαδίσκος κισσοῦ*
μετὰ δύο φύλλων καὶ καρποῦ. Δ. καλή

Πίναξ Γ', 11.

307. » 11,77.—Ὁμοίως.

308. » 11,73. »

309. » 11,62. »

Ὁμοίως. Ἀπὸ τῆς ἀριστερᾶς λαβῆς *κρέμαται ἐν*
φύλλον κισσοῦ. Δ. καλή

» »

» Δ. καλλίστη

Πίναξ Γ', 12.

310. » 11,59.—Ὁμοίως.

311. » 11,58. »

312. » 11,55. »

313. » 11,49. »

314. » 11,45. »

315. » 11,45. »

316. » 11,84. »

317. » 11,29. »

Ὁμοίως. »

» Δ. καλή

» »

» »

» »

» »

» (πέταλον ἐπίμηκες) »

» »

318.	Ρ	12,25.—	Ὅμοιως.	Ὅμοιως. Ἐνω τοῦ στομίου τοῦ κρα-
319.		12,13.	»	τῆρος δύο φύλλα κισσοῦ. Δ. καλλίστη

Πίναξ Γ', 13.

320.		12,13.—	Ὅμοιως.	Δ. καλή
321.		12,06.	»	»
322.	»	11,77.	»	Δ. μετρία
323.	»	11,52.	»	»
324.	»	11,46.	»	»
325.	»	12,04.	»	»
Φύλλον κισσοῦ ἀπὸ τῆς δεξ. λαβῆς τοῦ κρατῆρος. Πεδίον ἐγκοῦλον. Δ. καλή				
326.		12,02.	Ὅμοιως (μετὰ κλαδίσκον)	»
327.		11,99.	»	»
328.		11,96.	»	»
329.	»	11,93.	»	»
330.	»	11,92.	»	»
331.		11,91.	»	»
332.		11,85.	»	»
333.		11,69.	»	»

Πίναξ Γ', 14.

334.		11,69.—	Ὅμοιως.	Ὅμοιως.
335.		11,57.	»	»
336.		11,56.	»	»
337.		11,48.	»	»
338.		11,46.	»	»
339.	»	11,39.	»	»
340.	»	11,38.	»	»
341.		11,37.	»	»
342.		11,20.	»	Δ. μετρία
343.		11,15.	»	Δ. κακή
344.	»	11,15.	»	Δ. μετρία
345.	»	10,99.	»	»
346.	»	10,89.	»	»
347.	»	10,72.	»	»
348.		10,32.	»	»
349.		11,99.	»	Ὅμοιως. Ἀρ. τοῦ κρατῆρος βότρους. Δ. καλή

Πίναξ Γ', 15.

350.	»	11,79.—	Ὅμοιως.	Ὅμοιως.
351.	»	10,78.	»	Δ. μετρία
352.		11,09.	»	Δ. κακή
353.	»	12,21.	»	Ὅμοιως ἄλλ' ὁ βότρους δεξιὰ τοῦ ἀμφορέως. Πεδίον ἐγκοῦλον. Δ. καλλίστη

Πίναξ Γ', 16.

354.	Ρ	12,18.—	Ὅμοίως.	Ὅμοίως,	Δ. καλή
355.	»	12,09.	»	»	»
356.	»	12,02.	»	»	»
357.	»	12,00.	»	»	»
358.	»	11,95.	»	»	»
359.	»	11,93.	»	»	»
360.	»	11,89.	»	»	»
361.	»	11,88.	»	»	»
362.	»	11,88.	»	»	»
363.	»	11,88.	»	»	»
364.	»	11,87.	»	»	»
365.	»	11,85.	»	»	»
366.	»	11,79.	»	»	»
367.	»	11,78.	»	»	»
368.	»	11,75.	»	»	»
369.	»	11,75.	»	»	»
370.	»	11,69.	»	»	»
371.	»	11,65.	»	»	»
372.	»	11,61.	»	»	Δ. κακή
373.	»	11,59.	»	»	Δ. καλή

Πίναξ Γ', 17.

374.	»	11,56.—	Ὅμοίως.	Ὅμοίως,	»
375.	»	11,51.	»	»	(μετὰ σταγόνης χύσεως πετάλου)
376.	»	11,47.	»	»	»
377.	»	11,41.	»	»	»
378.	»	11,40.	»	»	Δ. μετρία
379.	»	11,36.	»	»	»
380.	»	11,29.	»	»	»
381.	»	11,24.	»	»	»
382.	»	11,19.	»	»	»
383.	»	11,18.	»	»	Δ. καλή
384.	»	11,16.	»	»	»
385.	»	11,12.	»	»	»
386.	»	11,11.	»	»	»
387.	»	11,02.	»	»	Δ. μετρία
388.	»	11,01.	»	»	»
389.	»	10,83.	»	»	»
390.	»	10,13.	»	»	Δ. κακή
391.	»	12,04.	»	Ὅμοίως ἄλλ' ὁ βότρυς μετὰ μίσχου μακροῦ ἐλικοειδοῦς	Δ. καλή
392.	»	12,04.	»	»	»
393.	»	11,96.	»	»	»
394.	»	11,95.	»	»	»

Πίναξ Γ', 18.

395.	Φ	11,92.—	Ὅμοίως.
396.	»	11,87.	»
397.	»	11,78.	»
398.	»	11,76.	»
399.	»	11,76.	»
400.	»	11,68.	»
401.	»	11,65.	»
402.	»	11,34.	»
403.	»	11,18.	»
404.	»	12,13.	»

Ὅμοίως,	Δ. καλή
»	»
»	»
»	»
»	»
»	»
»	»
»	»
»	»
Ὅμοίως ἄλλ' ὁ βότρυς μετὰ βραχέως καμπύ- λου μίσχου ἐξαρτώμενος ἀπὸ τῆς λαβῆς τοῦ ἀμφορέως.	Δ. καλή

Πίναξ Γ', 19.

405.	»	11,80.—	Ὅμοίως.
406.	»	11,66.	»
407.	»	11,62.	»
408.	»	11,38.	»
409.	»	10,93.	»
410.	»	10,83.	»
411.	»	12,29.	»
412.	»	12,06.	»

Ὅμοίως,	»
»	»
» Τὸ σύμβολον ἐφθαρμένον	Δ. κακή
»	»
»	»
»	»
Ὅμοίως ἄλλ' ἄνω μὲν τοῦ κρατήρος φύλλον κισσοῦ , ἀρ. δ' αἰ τοῦ οἰνοχόη .	Δ. καλή
»	Δ. ἀρίστη

Πίναξ Γ', 20.

413.	»	12,06.—	Ὅμοίως.
414.	»	12,02.	»
415.	»	12,02.	»
416.	»	11,89.	»
417.	»	11,89.	»
418.	»	11,83.	»
419.	»	11,64.	»
420.	»	11,29.	»
421.	»	11,36.	»

Ὅμοίως,	»
»	Δ. καλή
»	Δ. μετρία
»	Δ. καλή
»	Δ. μετρία
»	Δ. καλή
»	»
»	Δ. μετρία
» Ἐν τῷ πεδίῳ ἀριστερὰ ρόπαλον λεπτόν πλαγίως εἰκονιζόμενον	Δ. καλή

Πίναξ Γ', 21.

422.	»	11,97.—	Ὅμοίως.
423.	»	11,94.	»
424.	»	11,94.	»
425.	»	11,87.	»

Ὅμοίως ἄλλὰ τὸ ρόπαλον παχὺ καὶ καθέτως τεθημένον.	»
»	»
»	»
»	Δ. καλλίστη

Πίναξ Γ', 22.

426.	»	11,84.—	Ὁμοίως.	Ὁμοίως.	Δ. καλλίστη
427.	»	11,84.	»	»	Δ. καλή
428.	»	11,71.	»	»	»
429.	»	11,62.	»	»	»
430.	»	11,55.	»	»	»
431.	»	11,45.	»	»	Δ. μετρία
432.	»	11,45.	»	»	Δ. καλή

Πίναξ Γ', 23.

433.	»	11,45.—	Ὁμοίως.	Ὁμοίως.	Δ. μετρία
------	---	---------	---------	---------	-----------

Πίναξ Γ', 24.

434.	»	11,32.—	Ὁμοίως.	Ὁμοίως.	Δ. καλή
435.	»	11,18.	»	»	»
436.	»	11,17.	»	»	»
437.	»	11,07.	»	»	»
438.	»	10,82.	»	»	Δ. μετρία
439.	»	10,03.	»	»	»
440.	»	12,03.	»	Ξ—Θ Ὁμοιος κρατήρ, οὗ ἄνω μὲν ρόπαλον , δε-	»
				ξιὰ δὲ κάνθαρος . Πεδίον ἐγκοilon. Δ. καλή	»
441.	»	11,73.	»	»	Διατ. ἀρίστη

Πίναξ Γ', 25.

442.	»	11,53.—	Ὁμοίως.	Ὁμοίως.	Διατ. καλή
443.	»	11,82.	»	Θ—Ε Ὁμοιος κρατήρ, οὗ ἄνω μὲν ρόπαλον , ἀπὸ δὲ ἐκάστης λαβῆς κρέμαται φύλλον κισσοῦ .	Διατ. καλή

Πίναξ Γ', 26.

444.	»	11,27.—	Ὁμοίως.	Ὁμοιον ἄλλ' ἄνευ τῶν δύο φύλλων.	Δ. μετρία
------	---	---------	---------	----------------------------------	-----------

Πίναξ Γ', 27.

445.	»	11,61.—	Ὁμοίως.	Β Θ Ε Ὁμοιος κρατήρ, οὗ ἄρ. τόξον .	Δ. μετρία
446.	»	11,59.	»	»	Διατ. καλή

Πίναξ Γ', 28.

447.	»	11,58.—	Ὁμοίως.	»	»
448.	»	11,53.	»	»	»
449.	»	10,80.	»	»	Διατ. μετρία
450.	»	11,86.	»	Θ—Ε Ὁμοίως. Ἐπίσης ἄρ. τόξον .	Δ. καλλίστη
451.	»	11,31.	»	»	»
452.	»	11,78.	»	»	»

Πίναξ Γ', 29.

453.	Α	11,88.—	Ὅμοίως.	Θ—Ε	Διατ. καλή
454.	»	11,82.	»	»	Διατ. μετρία
455.	»	11,81.	»	»	Διατ. κακή
456.	»	11,73.	»	»	Διατ. καλή
457.	»	11,35.	»	»	»
458.	»	11,18.	»	»	»
459.	»	10,98.	»	»	Διατ. κακή
460.	»	10,12.	»	»	Διατ. μετρία
461.	»	11,57.	»	Ὅμοιου τύπου ἀλλ' ἐφθαρμένον.	Διατ. κακή
462.	»	11,06.	»	»	»
463.	»	10,61.	»	»	»

Περίοδος ΙΧ: 379—333 π. Χ. *Ἄνευ ἐθνικοῦ.*

464.	»	12,23.—	Ἀσπίς βοιωτική.	ΑΜ—ΦΙ	Ἀμφορεύς ὅμοιος.	Διατ. καλλίστη
465.	»	12,20.	»	»	»	»
466.	»	12,19.	»	»	»	»

Πίναξ Γ', 30.

467.	»	12,19.—	Ὅμοίως.	Ὅμοίως.	»
468.	»	12,19.	»	»	Διατ. καλή
469.	»	12,17.	»	»	»
470.	»	12,11.	»	»	Διατ. καλλίστη
471.	»	12,09.	»	»	Διατ. καλή
472.	»	12,05.	»	»	»
473.	»	11,99.	»	»	Διατ. καλλίστη
474.	»	11,89.	»	»	»
475.	»	11,80.	»	»	Διατ. καλή
476.	»	11,53.	»	»	»
477.	»	11,50.	»	»	»
478.	»	11,49.	»	»	»
479.	»	11,45.	»	»	»
480.	»	11,29.	»	»	Διατ. μετρία
481.	»	11,29.	»	»	»
482.	»	11,28.	»	»	»
483.	»	11,10.	»	»	Διατ. καλή
484.	»	11,10.	»	»	Διατ. κακή
485.	»	12,22.	»	ΑΝ—ΔΡ Ὅμοίως. Ἄνω στέφανος ἐλαίας.	Διατ. ἀρίστη
486.	»	12,20.	»	»	»

Πίναξ Γ', 31.

487.	»	12,16.	»	Ὅμοίως.	»
488.	»	12,03.	»	»	Διατ. καλή

Πίναξ Γ', 32.

489.	Ρ	11,80.—	Ὅμοίως.	Ὅμοίως.	Διατ. ἀρίστη
490.	ρ	11,15.	»	»	Διατ. καλή
491.	»	11,14.	»	»	»
492.	»	10,90.	»	»	»
493.	»	10,46.	»	»	Διατ. μετρία
494.	»	10,41.	»	»	»
495.	»	10,07.	»	»	»
496.	»	11,85.	»	Ὅμοίως, ἀλλ' ὁ ἀμφορεὺς μεθ' ἱψηλοῦ ποδὸς καὶ ἄνευ στεφάνου ἄνω.	Διατ. καλλίστη

Πίναξ Γ', 33.

497.	»	11,57.—	Ὅμοίως.	Ὅμοίως.	Διατ. καλή
498.	»	11,27.	»	»	»
499.	»	10,90.	»	»	Διατ. μετρία
500.	»	10,77.	»	»	»
501.	»	10,05.	»	»	Διατ. καλή
502.	»	11,86.	»	Τ-Σ (=Ἀντι...)	»

Πίναξ Γ', 34.

503.	»	11,86.—	Ὅμοίως.	Ὅμοίως.	»
504.	»	11,20.	»	»	»
505.	»	12,27.	»	Α-Ν Ὅμοίως. Ἄνω αὐτοῦ ρόπαλον.	»
			Τ-Ι	Διατ. καλλίστη	»
506.	»	12,23.	»	»	»
507.	»	12,22.	»	»	»
508.	»	12,22.	»	»	»
509.	»	12,19.	»	»	»
510.	»	12,01.	»	»	»
511.	»	11,99.	»	»	»
512.	»	11,92.	»	»	»

Πίναξ Δ', 1.

513.	»	11,92.—	Ὅμοίως.	Ὅμοίως.	»
514.	»	11,81.	»	»	»

Πίναξ Δ', 2.

515.	»	11,71.—	Ὅμοίως.	Ὅμοίως.	Διατ. μετρία
516.	»	11,52.	»	»	»
517.	»	11,38.	»	»	Διατ. καλή
518.	»	11,37.	»	»	»
519.	»	11,20.	»	»	»
520.	»	10,80.	»	»	»
			Τ-Ι (=Ἀντι...).	»	»
521.	»	12,09.	»	Α-Ν Ὅμοίως· ἀλλ' ἄνευ συμβόλου.	»
522.	»	12,07.	»	»	»

523. ρ 12,00.—Ὅμοίως.
524. » 12,00. »

Ὅμοίως. Διατ. καλλίστη
»

Πίναξ Δ', 3.

525. » 11,48.—Ὅμοίως.
526. » 11,02. »
527. » 11,57. »

Ὅμοίως Διατ. καλή
Τ-Ι Ὅμοίως. Διατ. μετρία
Α-Υ
» Διατ. καλή

Πίναξ Δ', 4.

528. » 10,64.—Ὅμοίως.
529. » 11,60. »

Ὅμοίως. »
FA-ΞΤ Ὅμοιος ἀφορεῖς. Ἄνω βουκρά-
νιον. Δ. καλή

Πίναξ Δ', 5.

530. 11,11.—Ὅμοίως.
531. » 10,63.
532. » 12,18.

Ὅμοίως. Δ. μετρία
» Δ. κακή
» Ἄνω κλαδίσκος κισσοῦ
μετὰ τεσσάρων φύλλων
καὶ καρποῦ. Δ. ἀρίστη

533. » 12,06. »

Πίναξ Δ', 6.

534. 11,81.—Ὅμοίως.
535. 11,29. »
536. » 11,24. »
537. » 12,11. »

Ὅμοίως. » Δ. μετρία
» Δ. κακή
» ὅμοιος ἀλλὰ μετὰ τριῶν
φύλλων καὶ καρποῦ.
Δ. ἀρίστη

Πίναξ Δ', 7.

538. » 11,61.—Ὅμοίως.
539. » 11,21. »
540. » 12,86. »

Ὅμοίως. »
» Δ. μετρία
» Δ. κακή
» Ἄνω κόκκος κριθῆς.
Δ. fleur
de coin

Πίναξ Δ', 8.

541. » 12,24.—Ὅμοίως.
542. » 12,20. »
543. » 12,19. »
544. » 12,15. »

Ὅμοίως. Δ. ἀρίστη
» Δ. καλή
» Δ. fleur de
coin

Πίναξ Δ', 9.

545.	Ρ	12,15.--	Ὅμοίως.	FA-ΞΤ	Ἀμφορεύς. Ἄνω κόκκος κριθῆς.
					Δ. καλλίστη
546.	•	12,14.	•	•	•
547.	•	12,14.	•	•	•
548.	•	12,14.	•	•	•
549.	•	12,12.	•	•	•
550.	•	12,11.	•	•	Δ. fleur de coin
551.	•	12,10.	•	•	Δ. καλλίστη
552.	•	12,09.	•	•	•
553.	•	12,09.	•	•	•
554.	•	12,08.	•	•	Δ. fleur de coin
555.	•	12,08.	•	•	Δ. καλλίστη
556.	•	12,05.	•	•	Δ. καλή
557.	•	12,05.	•	•	Δ. fleur de coin

Πίναξ Α', 10.

558.	•	12,00.	Ὅμοίως.	•	Δ. καλή
559.	•	11,94.	•	•	Δ. καλλίστη
560.	•	11,93.	•	•	•
561.	•	11,78.	•	•	Δ. καλή
562.	•	11,78.	•	•	•
563.	•	11,73.	•	•	•
564.	•	11,71.	•	•	Δ. μετρία
565.	•	11,65.	•	•	•
566.	•	11,60.	•	•	Δ. καλή
567.	•	11,55.	•	•	•
568.	•	11,54.	•	•	Δ. μετρία
569.	•	11,50.	•	•	Δ. καλή
570.	•	11,44.	•	•	Δ. μετρία
571.	•	11,43.	•	•	Δ. καλή
572.	•	11,38.	•	•	•
573.	•	11,37.	•	•	•
574.	•	11,33.	•	•	Δ. μετρία
575.	•	11,24.	•	•	•
576.	•	11,20.	•	•	•
577.	•	11,19.	•	•	•
578.	•	11,15.	•	•	•
579.	•	11,12.	•	•	•
580.	•	11,03.	•	•	•
581.	•	10,98.	•	•	•
582.	•	10,94.	•	•	•
583.	•	10,92.	•	•	Δ. καλή
584.	•	10,84.	•	•	•

585.	Ρ	10,73.	—	Όμοίως.	FA-XT	Άμφορες. Άνω κόκκος κριθείς.
						Δ. κακή
586.	»	9,78.		»	»	»
587.	»	12,38.		»	ΔΑ-ΙΜ	Όμοίως· άλλ' άνευ συμβόλου.
						Δ. καλλίστη
588.	»	12,34.		»	»	»
589.	»	12,30.		»	»	Δ. fleur de coin

Πίναξ Δ', 11.

590.	»	12,30.	—	Όμοίως.	»	Δ. άρίστη
591.	»	12,30.		»	»	Δ. καλλίστη
592.	»	12,25.		»	»	»
593.	»	12,23.		»	»	»
594.	»	12,20.		»	»	»
595.	»	12,20.		»	»	Δ. άρίστη

Πίναξ Α', 12.

596.	»	12,20.	—	Όμοίως.	»	Δ. fleur de coin
597.	»	12,10.		»	»	»
598.	»	12,02.		»	»	Δ. καλή
599.	»	12,00.		»	»	»
600.	»	11,95.		»	»	Δ. άρίστη
601.	»	11,85.		»	»	Δ. καλή
602.	»	11,80.		»	»	»
603.	»	11,87.		»	»	Δ. fleur de coin
604.	»	11,77.		»	»	Δ. καλή
605.	»	11,70.		»	»	Δ. καλλίστη
606.	»	11,70.		»	»	»
607.	»	11,63.		»	»	Δ. καλή
608.	»	11,60.		»	»	»
609.	»	11,57.		»	»	Δ. μετρία
610.	»	11,52.		»	»	»
611.	»	11,52.		»	»	Δ. καλή
612.	»	11,50.		»	»	»
613.	»	11,46.		»	»	»
614.	»	11,37.		»	»	Δ. μετρία
615.	»	11,28.		»	»	»
616.	»	11,27.		»	»	»
617.	»	11,23.		»	»	»
618.	»	11,28.		»	»	»
619.	»	11,08.		»	»	Δ. καλή

620. *R* 12,27.—Ὅμοιως. ΔΑ—Μ Ὅμοιος ἀποφορεύς, ἄνεν συμβόλον.
Λ. ἀοίστη

Πίναξ Δ', 13.

621. * 12,46. — Ὅμοιος.

ΔΑ—ΜΟ Ὅμοιος ἀμφορεύς. Ἐν αὐτοῦ *ρό-
παλον*, ἀπὸ δὲ τῆς λαβῆς *κλαδίσκος
κισσοῦ* μετὰ *δύο φύλλων* καὶ καρποῦ.
Δ. καλλίστη

622. 12,30.—Ὁμοίως.
623. 12,24.

Πίναξ Δ', 14.

624.	12, 24.	Ὅμοιως.	Ὅμοιως.	Δ. ἀρίστη
625.	12, 04.	"	"	"

Πίναξ Δ', 15.

626.	"	12,03.	Ὅμοιως.	Ὅμοιως.	Δ. καλλίστη
627.	"	11,93.	"	"	"
628.	"	11,70.	"	"	Δ. καλή
629.	"	11,74.	"	"	Δ. καλλίστη
630.	"	11,72.	"	"	"
631.	"	11,67.	"	"	"
632.	"	11,48.	"	"	Δ. καλή
633.	"	11,45.	"	"	"
634.	"	11,40.	"	"	Δ. μετρία
635.	"	11,38.	"	"	"
636.	"	11,37.	"	"	"
637.	"	11,35.	"	"	"
638.	"	11,28.	"	"	Δ. καλή
639.	"	11,26.	"	"	"
640.	"	11,03.	"	"	Δ. μετρία
641.	"	11,03.	"	"	Δ. κακή
642.	"	11,02.	"	"	"
643.	"	10,92.	"	"	"
644.	"	10,60.	"	"	"
645.	"	12,22.	"	"	"
				ἄλλ' ἄνω τοῦ ἀμφορέως <i>στέφανος ἐλαίας.</i>	
646.	"	12,12.	"	"	Δ. καλή
647.	"	12,12.	"	"	Δ. ἀρίστη

Πίναξ Δ', 16.

648.	»	12,12.	«	Όμοίως.	»	Λ. καλή
649.	»	12,08.	»	»	»	Λ. κακή
650.	»	12,07.	»	»	»	Λ. καλή
651.	»	12,02.	»	»	»	»

652.	R	11,92	— Όμοίως	Όμοίως ἄλλ' ἄνω τοῦ ἀμφορέως στέφανος ἐλαίας.	Δ. καλή
653.		11,90.		"	"
654.		11,61.		"	"
655.	"	11,30.		"	Δ. μετρία
656.		11,26.		"	"
657.		11,15.		"	"
658.		11,08.		"	Δ. κακή
659.	"	11,05.		"	"
660.		10,98.		"	"
661.	"	10,97.		"	Δ. μετρία
662.		10,82.		"	Δ. κακή
663.		10,74.		"	Δ. μετρία
664.		10,60.		"	Δ. κακή
665.		10,48.		"	"
666.		12,25.		ΔΑ—ΜΩ Ἀμφορέυς, οἷ' ἄνω στέφανος δάφνης.	Δ. καλλίστη

Πίναξ Δ', 17.

667.		12,22	Όμοίως.	Όμοίως.	"
668.		12,16.		"	Δ. καλή
669.		12,16.		"	"
670.		12,15.	"	"	Δ. ἀρίστη
671.		11,95.		"	Δ. καλή
672.		11,84.		"	"
673.		11,23.		"	"
674.	"	11,02.		"	"
675.		11,98.		" ἄλλ' ἄνω μὲν τοῦ ἀμφορέως ρόπαλον , ἀριστερά δὲ παρὰ τὴν λαβὴν κλαδίσκος κισσοῦ μετὰ δι' οὗ φυλλῶν καὶ καρποῦ.	Δ. καλλίστη
676.	"	11,96.	"	"	Δ. ἀρίστη
677.	"	11,93.	"	"	"

Πίναξ Δ', 18.

678.		11,70.	Όμοίως.	Όμοίως.	Δ. καλή
679.		11,92.	"	"	"
680.	"	11,21.		"	"
681.	"	11,39.	"	(ἐγγραφή X)	Δ. μετρία
682.		11,32.		"	"
683.		11,41.	(ὁπὴ δοκιμαστική)	"	Δ. καλή
684.		11,40.	"	"	Δ. μετρία
685.		10,90.	"	"	Δ. καλή
686.	"	12,20.		Δ—ΙΩ Ἀμφορέυς. Ἄνευ συμβόλου.	Δ. ἀρίστη

Πίναξ Α', 19.

687.	Ρ	12,14.	Ὅμοιος.	Δ-ΙΩ Ἐμφορεύς. Ἄνευ συμβόλου. Δ. καλή
688.	»	12,11.	»	» (μετ' ἐγκοπῆς). Δ. μετρία
689.	»	11,70.	»	Δ. καλή
690.	»	11,62.	»	»
691.	»	11,34.	»	Δ. μετρία
692.	»	11,90.	»	ΔΙ-Ω Ὅμοιος. Ἄνευ συμβόλου
			(ἐγγραφή ΑΧ).	Δ. καλλίστη
693.	»	11,85.	(ἐγγραφή Α)	»

Πίναξ Δ', 20.

694.	»	11,80.	Ὅμοιος.	Δ. καλή
695.	»	10,96.	»	Δ. κακή
696.	»	10,85.	»	Δ. μετρία
697.	»	10,65.	»	Δ. κακή
698.	»	12,20.	ΕΥ-ΓΙ Ὅμοιος. Ἄνευ συμβόλου.	Δ. ἀρίστη
699.	»	12,15.	»	»

Πίναξ Δ', 21.

700.	»	11,96.	Ὅμοιος.	Δ. καλή
701.	»	11,86.	»	»
702.	»	11,58.	»	Δ. μετρία
703.	»	11,58.	»	»
704.	»	11,50.	»	»
705.	»	11,30.	»	»
706.	»	12,38.	»	»
			Ε Υ-Ε Ὅμοιος ἀμφορεύς, οὗ ἄνω μὲν ρόπαλον , ἀπὸ ἐκάστης δὲ λαβῆς κρέμαται φύλλον κισσοῦ .	Δ. καλή
707.	»	11,18.	»	Δ. μετρία
708.	»	10,08.	»	Δ. καλή

Πίναξ Δ', 22.

709.	»	11,95.	Ὅμοιος	Ε-ΧΕ Ἐμφορεύς, οὗ ἄνω μὲν ρόπαλον , ἀπὸ ἐκάστης δὲ λαβῆς φύλλον κισσοῦ (ἐγγραφή Κ). Δ. ἀρίστη
------	---	--------	--------	---

Πίναξ Δ', 23.

710.	»	11,85.	Ὅμοιος.	Ὅμοιος, ἀλλ' ἄνευ συμβόλου. Δ. καλή
711.	»	10,85.	»	Δ. κακή
712.	»	12,15.	»	ΘΕ-ΟΓ Ἐμφορεύς (καλλιτέχνης). Ἄνω αὐτοῦ κηρύκειον ὀριζοντίως πρὸς ἀρ. Δ. fleur de coin

Πίναξ Δ', 24.

713.	12,15.	Ὅμοιος.	Ὅμοιος.	Διατ. καλλίστη
714.	12,00.	»	»	»
715.	11,90.	»	»	»
716.	11,84.	»	»	Διατ. ἀρίστη
717.	11,84.	»	»	»
718.	11,32.	»	»	»
719.	10,92.	»	»	Διατ. μετρία
720.	12,20.	»	Ὅμοιος, ἀλλὰ τὸ κηρύκειον μικροτέρου.	ἄλλον σχήματος Διατ. ἀρίστη

Πίναξ Δ', 25.

721.	12,06.	Ὅμοιος.	Ὅμοιος.	Διατ. καλλίστη
722.	11,98.	»	»	»
723.	11,95.	»	»	»
724.	11,82.	»	»	Διατ. καλή
725.	11,60.	»	»	Διατ. μετρία
726.	11,52.	»	»	»
727.	11,38.	»	»	Διατ. καλή
728.	11,35.	»	»	»
729.	11,33.	»	»	Διατ. μετρία
730.	11,10.	»	»	Διατ. ἀρίστη

Πίναξ Δ', 26.

731.	11,07.	Ὅμοιος.	Ὅμοιος.	Διατ. κακή
732.	10,76.	»	»	»
733.	10,70.	»	»	»
734.	12,02.	»	Ὅμοιος, ἀλλὰ τὸ κηρύκειον μέγα καὶ δεξιὰ κεκλιμένον.	πρὸς τὰ Διατ. ἀρίστη

Πίναξ Δ', 27.

735.	11,65.	Ὅμοιος.	Ὅμοιος.	Διατ. μετρία
736.	11,62.	»	»	Διατ. καλή
737.	11,60.	»	»	Διατ. μετρία
738.	11,54.	»	»	Διατ. καλλίστη
739.	11,35.	»	»	Διατ. μετρία
740.	11,16.	»	»	Διατ. καλή
741.	11,05.	»	»	Διατ. μετρία
742.	12,14.	»	Ὅμοιος, ἀλλ' ἄνευ συμβόλου.	Διατ. ἀρίστη

Πίναξ Δ', 28.

743.	11,35.	Ὅμοιος.	Ὅμοιος.	Διατ. μετρία
744.	11,20.	»	»	Διατ. κακή
745.	11,17.	»	»	»
746.	11,05.	»	»	»

Περιγραφικός κατάλογος τῶν ἐκ Μύρου τῆς Καρδίτσας νομισματικῶν θησαυρῶν

747.	Ρ	11,01.	Ὅμοίως.	Ὅμοίως.	Διατ. κακή
748.	»	10,80.	»	»	»
749.	»	11,14.	»	ΗΙ-ΚΕ Ἄμφορεὺς, οὗ ἄνω μὲν ρόπαλον κεκλιμένον πρὸς ἀρ., ἀπὸ δὲ ἑκάστης λαβῆς φύλλον κισσοῦ , καὶ δεξιὰ παρὰ τὸν πόδα κλαδίσκος ἐλαίας ἐκ δύο φύλλων καὶ καρποῦ. Διατ. καλή	

Πίναξ Δ', 29.

750.	»	12,15.	Ὅμοίως.	ΗΙ-ΚΕ Ὅμοιος ἀμφορεὺς, οὗ ἄνω μὲν ρόπαλον κεκλιμένον πρὸς ἀριστερά , ἀπὸ δὲ τῆς δεξιᾶς λαβῆς φύλλον κισσοῦ . Δ. fleur de coin	
------	---	--------	---------	--	--

Πίναξ Δ', 30.

751.	»	11,52	Ὅμοίως.	Ὅμοίως.	Διατ. καλή
752.	»	11,90	»	»	»
753.	»	11,48.	»	»	Διατ. μετρία
754.	»	11,57.	»	»	Διατ. καλή
755.	»	11,46.	»	»	Διατ. μετρία
756.	»	11,41.	»	»	Διατ. καλή
757.	»	11,34.	»	»	»
758.	»	12,16.	» (ὑστερόσημον σφαῖρα Ἡλίου;)	Ὅμοιον, ἀλλὰ τὸ ρόπαλον κεκλιμένον πρὸς δεξ. Διατ. καλλίστη	

Πίναξ Ε', 1.

759.	»	12,04.	Ὅμοίως.	Ὅμοιον.	»
760.	»	11,65.	»	»	Διατ. καλή
761.	»	11,17.	»	»	»
762.	»	11,02.	»	»	Διατ. κακή
763.	»	10,12.	»	Ὅμοίως, ἀλλὰ μετὰ δύο φύλλων κισσοῦ, χρεμαμένων ἀπὸ τῶν δύο λαβῶν. Διατ. μετρία	
764.	»	11,84.	» (ἐγκοπὴ σχήματος μηνίσκου)	ΗΙ-ΚΕ Ὅμοιος ἀμφορεὺς, οὗ ἄνω στέφανος δάφνης . Διατ. καλή	
765.	»	11,70.	»	»	Διατ. καλλίστη

Πίναξ Ε', 2.

766.	»	11,45.	Ὅμοίως.	Ὅμοίως.	Διατ. καλή
767.	»	11,38.	»	»	»
768.	»	11,22.	»	»	Διατ. μετρία
769.	»	10,98.	»	»	»
770.	»	10,97.	»	»	Διατ. καλή
771.	»	11,34.	»	Ὅμοίως τοῖς υπ' ἀρ. 750-762 ἀλλ' ἀφανὲς τὸ ρόπαλον. Διατ. μετρία	

772.	Ρ	10,69.	—	Ὅμοίως.
773.	»	10,52.		»
774.	»	12,04.		»
775.	»	12,00.		»
776.	»	11,82.		»

Ὅμοίως.		Διατ. μετρία
»		Διατ. κακή
ΗΙΞ—ΜΕ	Ἀμφορεύς ὅμοιος, ἄνευ συμβόλου.	Διατ. καλή
»	»	»
»	»	Διατ. καλλίστη

Πίναξ Ε', 3.

777.	»	11,74.	—	Ὅμοίως.
778.	»	11,62.		»
779.	»	11,59.		»
780.	»	11,42.		»
781.	»	11,30.		»
782.	»	10,97.		»
783.	»	10,93.		»
784.	»	10,58.		»
785.	»	12,24.		»
786.	»	12,10.		»

Ὅμοίως.	»	Διατ. καλή
»	»	Διατ. καλλίστη
»	»	Διατ. καλή
»	»	»
»	»	Διατ. μετρία
»	»	»
»	»	Διατ. κακή
»	»	»
ΚΛ—ΕΕΣ	Ἀμφορεύς ὅμοιος. Ἐν τῷ πεδίῳ δεξιᾷ θυμιατήριον.	Διατ. ἀρίστη
»	»	Δ. fleur de coin

Πίναξ Ε', 4.

787.	»	12,10.	—	Ὅμοίως.
788.	»	11,49.		»
789.	»	10,96.		»
790.	»	12,28.		»
791.	»	12,17.		»

Ὅμοίως.	»	Διατ. ἀρίστη
»	»	Διατ. καλή
»	»	Διατ. κακή
ΚΛ—ΕΕ	Ὅμοιος ἀμφορεύς καὶ σύμβολον.	Διατ. ἀρίστη
»	»	Δ. fleur de coin

Πίναξ Ε', 5.

792.	»	12,19.	—	Ὅμοίως.
793.	»	11,73.		»
794.	»	11,72.		»
795.	»	11,65.		»
796.	»	11,60.		»
797.	»	11,55.		»
798.	»	11,48.		»
799.	»	11,45.		»
800.	»	11,06.		»
801.	»	10,66.		»
802.	»	10,78.		»
803.	»	12,03.		»

Ὅμοίως.	»	Δ. καλή (κατιωμένη)
»	»	Διατ. καλή
»	»	»
»	»	Διατ. ἀρίστη
»	»	Διατ. καλή
»	»	Διατ. μετρία
»	»	»
»	»	Διατ. καλλίστη
»	»	Διατ. μετρία
»	»	Διατ. κακή
Ὅμοίως.	ἀλλ' ἄνω ἔχει ὡς σύμβολον στέφανον.	Διατ. καλή
ΚΛ—ΕΕΣ	Ὅμοιος ἀμφορεύς. Ἀνω στέφανος δάφνης.	Δ. fleur de coin

Πίναξ Ε', 6.

804.	Ρ	11,86.—	Ὅμοιος.	Διατ. καλή
805.	»	11,79.	»	Διατ. μετρία
806.	»	11,62.	»	»
807.	»	10,92.	»	»
808.	»	11,32.	ΚΛ—ΕΞ Ὅμοιος ἀμφορεύς. Ἄνω αὐτοῦ δυσ- διάκριτόν τι.	Διατ. μετρία

Πίναξ Ε', 7.

809.	»	12,20.	Ὅμοιος.	ΚΛ—ΙΩ Ὅμοιος ἀμφορεύς, ἄνευ συμβόλου. Δ. fleur de coin
------	---	--------	---------	---

Πίναξ Ε', 8.

810.	»	12,18.—	Ὅμοιος.	»
811.	»	12,17.	»	»

Πίναξ Ε', 9.

812.	»	12,17.—	Ὅμοιος.	»
813.	»	12,16.	»	Διατ. ἀρίστη
814.	»	12,08.	»	Δ. fleur de coin
815.	»	12,05.	»	Διατ. καλή
816.	»	12,04.	»	»
817.	»	11,82.	»	Διατ. ἀρίστη
818.	»	11,78.	»	Δ. fleur de coin
819.	»	11,75.	»	Διατ. καλή
820.	»	11,73.	»	Διατ. ἀρίστη
821.	»	11,72.	»	»
822.	»	11,70.	» (δὺς κοπὲν)	Διατήρησις καλή
823.	»	11,65.	»	Διατ. καλή
824.	»	11,43.	»	Διατ. μετρία
825.	»	11,06.	»	»
826.	»	10,97.	»	Διατ. κακή
827.	»	10,72.	»	»
828.	»	12,29.	ΟΝ—ΑΣ Ἀμφορεύς ὅμοιος.	Δ. fleur de coin
829.	»	12,26.	»	»

Πίναξ Ε', 10.

830.	»	12,16.—	Ὅμοιος.	Διατ. καλή
831.	»	12,15.	»	»
832.	»	12,00.	»	»
833.	»	11,99.	»	Διατ. ἀρίστη

Πίναξ Ε', 11.

834.	»	11,95.—	Ὅμοιος.	Διατ. καλή
835.	»	11,80.	»	»

836.	Ρ	11,68.	Όμοίως.	Όμοίως.	Διατ. μετρία
837.	»	11,62.	»	»	»
838.	ι	11,60.	»	»	Διατ. καλή
839.	ι	11,55.	»	»	»
840.	»	11,42.	»	»	»
841.		11,30.	»	»	Διατ. κακή
842.	»	11,25.	»	»	»
843.	»	10,30.	»	»	»
844.	»	12,27.	»	ΓΕ-ΛΙ Ἄμφορες ὅμοιος.	Διατ. καλή
845.	»	12,25.	»	»	Δ. fleur de coin

Πίναξ Ε', 12.

846.		12,22.	Όμοίως.	Όμοίως.	Διατ. καλλίστη
847.		12,17.	»	»	Διατ. καλή
848.		12,14.	»	»	Διατ. καλλίστη
849.	ι	12,10.	»	»	Διατ. καλή
850.	»	12,09.	»	»	Διατ. μετρία
851.		12,07.	»	»	Διατ. άρίστη
852.		12,07.	»	»	Διατ. καλή
853.	»	11,92.	»	»	»
854.	ι	11,82.	»	»	»
855.		11,82.	»	»	Διατ. κακή
856.		11,60.	»	»	Διατ. μετρία
857.	ι	11,58.	»	»	Διατ. καλή
858.		11,52.	»	»	Διατ. μετρία
859.	»	11,44.	»	»	»
860.		11,41.	»	»	Διατ. καλή
861.	ι	11,35.	»	»	Διατ. κακή
862.	»	11,33.	»	»	Διατ. μετρία
863.		11,16.	»	»	Διατ. κακή
864.		11,15.	»	»	»
865.	ι	11,14.	»	»	»
866.	ι	10,98.	»	»	Διατ. μετρία
867.		10,96.	»	»	Διατ. κακή
868.	»	10,92.	»	»	»
869.	ι	10,80.	»	»	»
870.		10,75.	»	»	»
871.	ι	12,36.	»	ΓΟ-ΘΙ Ὅμοιος ἄμφορες.	Ἄνευ συμβόλου.
872.	ι	12,23.	»	»	Διατ. καλή
					Διατ. άρίστη

Πίναξ Ε', 13.

873.		11,61.	Όμοίως.	Όμοίως.	Διατ. καλή
874.	ι	11,60.	»	»	»
875.	ι	11,36.	»	»	»

876.	Α	10,97.	—Ὅμοίως.	Ὅμοίως.	Διατ. καλή
877.	»	12,22.	»	ΠΤ—ΟΙ Ἄμφορεύς. Ἄνευ συμμόλου. Πεδίον ἐγκοιλόν.	Διατ. καλή
878.	»	12,21.	»	»	Διατ. ἀρίστη
879.	»	12,21.	»	»	Διατ. καλή
880.	»	12,19.	»	»	Δ. fleur de coin

Πίναξ Ε', 14.

881.	»	12,17.	—Ὅμοίως.	Ὅμοίως.	Διατ. καλή
882.	»	12,15.	»	»	Δ. fleur de coin

Πίναξ Ε', 15.

883.	»	12,10.	—Ὅμοίως.	Ὅμοίως.	
884.	»	12,08.	»	»	Διατ. καλλίστη
885.	»	12,02.	»	»	
886.	»	11,99.	»	»	Διατ. ἀρίστη
887.	»	11,93.	»	»	Διατ. καλλίστη
888.	»	11,90.	»	»	Διατ. καλή
889.	»	11,90.	»	»	
890.	»	11,87.	»	»	
891.	»	11,85.	»	»	
892.	»	11,79.	»	»	Διατ. καλλίστη
893.	»	11,76.	»	»	Διατ. καλή
894.	»	11,74.	»	»	Διατ. καλλίστη
895.	»	11,72.	»	»	
896.	»	11,69.	»	»	
897.	»	11,68.	»	»	Διατ. καλή
898.	»	11,62.	»	»	
899.	»	11,53.	»	»	
900.	»	11,51.	»	»	
901.	»	11,50.	»	»	
902.	»	11,47.	»	»	Διατ. μετρία
903.	»	11,45.	»	»	
904.	»	11,40.	»	»	
905.	»	11,40.	»	»	Διατ. καλλίστη
906.	»	11,37.	»	»	Διατ. μετρία
907.	»	11,34.	»	»	Διατ. κακή
908.	»	11,32.	»	»	Διατ. μετρία
909.	»	11,21.	»	»	
910.	»	11,20.	»	»	Διατ. κακή
911.	»	11,17.	»	»	Διατ. μετρία
912.	»	11,14.	»	»	
913.	»	11,10.	»	»	
914.	»	11,70.	»	ΠΥ—ΟΙ Ἄμφορεύς ὅμοιος. Ἄνευ συμμόλου.	Διατ. ἀρίστη

Πίναξ Ε', 16.

915. Φ 11,80.—'Ομοίως.'Ομοίως· ἀλλ' ἄνω τοῦ ἀμφορέως, κλάδος
ἀμπέλου. Διατ. καλή

916. * 11,74. »

Πίναξ Ε', 17.

917. * 11,37.—'Ομοίως.

'Ομοίως.

918. * 12,25. »

T-I 'Αμφορείς. Λεξιὰ κάτω *ρόπαλον δρθόν*.
M

Διατ. καλή

919. * 12,19. »

* * * Διατ. ἀρίστη

920. 12,05. *

* Διατ. καλή

921. * 11,96. *

Πίναξ Ε', 18.

922. * 11,96.—'Ομοίως.

'Ομοίως.

Διατ. μετρία

923. 11,74. *

* Διατ. καλή

924. * 11,34. *

* Διατ. καλή

925. 11,24. (ὅπῃ δοκιμαστική)

* Διατ. μετρία

926. 11,11. *

* Διατ. καλή

927. 11,74. *

* Διατ. καλή

928. 11,28. »

* Διατ. καλή

929. * 11,74. *

I-I 'Ομοίως. Ἄνω *ρόπαλον*. Ἀριστερὰ *φύλ-
M-I λον κισσοῦ* ἀπὸ τῆς λαβῆς. Δ. μετρία

930. * 12,09. *

T-I-MI 'Ομοίως. Ἀριστερὰ *φύλλον κισσοῦ*.
Δ. καλλίστη**Πίναξ Ε', 19.**

931. 12,07. —'Ομοίως.

'Ομοίως.

Δ. καλή

932. 12,05. »

* Δ. καλλίστη

933. 11,80. *

* Δ. μετρία

934. * 11,34. *

* Δ. καλή

935. * 11,34. *

* Δ. μετρία

936. 11,12. *

* Δ. μετρία

937. 10,96. *

* Δ. μετρία

938. 11,11. *

* Δ. μετρία

939. 12,30. *

* Δ. μετρία

940. 11,85. *

* Δ. μετρία

Πίναξ Ε', 20.

941. * 11,48.—'Ομοίως.

'Ομοίως.

942. 12,30. *

'Ομοίως· ἀλλὰ τὸ *ρόπαλον* εἰς τὸ ἀριστερόν
Δ. καλή**Πίναξ Ε', 21.**

943.	Φ	11,96.	— Ὅμοιος	Ὅμοιος· ἀλλὰ τὸ ρόπαλον εἰς τὸ ἀριστερὸν (ὅπῃ δοκιμαστική). Λ. καλή
944.	•	11,80.	•	•
945.	•	11,60.	•	•
946.	•	11,54.	•	•
947.	•	11,50.	•	•
948.	•	11,25.	•	• Λ. μετρία
949.	•	11,19.	•	•
950.	•	12,15.	•	ΟΡ—ΑΥ Ἀμφορεύς, σὺ ἄνω στέφανος κισσοῦ . Λ. καλή
951.	•	12,08.	•	Λ. καλλίστη
952.	•	11,07.	•	Λ. κακή
953.	•	12,01.	•	ΥΑ—ΡΟ Ἀμφορεύς, ἐν μέσῳ δύο στεφά- νων κισσοῦ . Λ. καλή
954.	•	11,27.	•	•
955.	•	10,91.	•	•

Πίναξ Ε', 22.

956.	•	10,82.	— Ὅμοιος	Ὅμοιος.
957.	•	12,27.	•	Ὅμοιος· ἀλλὰ μεθ' ἐνὸς στεφάνου κισσοῦ ἄνω τοῦ ἀμφορέως. Λ. καλλίστη
958.	•	12,07.	•	• Λ. καλή
959.	•	11,87.	•	•

Πίναξ Ε', 23.

960.	•	11,25.	— Ὅμοιος	Ὅμοιος.
961.	•	11,18.	•	• Λ. καλή
962.	•	11,67.	•	• Λ. μετρία
963.	•	11,78.	•	• Ὅμοιος· ἀλλ' ὁ ἄνω τοῦ ἀμφορέως στέφανος εἶναι ἐκ δάφνης . Λ. καλλίστη

Πίναξ Ε', 24.

964.	•	11,73.	— Ὅμοιος	Ὅμοιος.
965.	•	11,70.	•	• Λ. καλή
966.	•	11,62.	•	•
967.	•	11,04.	•	• Λ. κακή
968.	•	10,76.	•	• Λ. μετρία
969.	•	10,75.	•	•
970.	•	10,66.	•	• Λ. κακή
971.	•	10,39.	•	•
972.	•	9,26.	•	• Λ. μετρία
973.	•	11,37.	•	• (τὸ σύμβολον ἐκτὸς τοῦ πετάλου) Λ. καλή
974.	•	11,41.	•	ΧΑ—ΡΟ Ὅμοιος ἀμφορεύς, ἄνω στέφανος μύρτου . Λ. καλή

Πίναξ Ε', 25.

975.	Ρ	11,23.	— 'Ομοίως.	'Ομοίως.	Δ. μετρία
976.	»	11,07.	»	»	Δ. κακή
977.	»	10,80.	»	»	»
978.	»	11,47.	»	'Ομοίου τύπου· ἀλλὰ μετ' <i>ἐφθαρμένου καὶ ἀφάρτου</i> ὀνόματος ἄρχοντος καὶ συμβόλου.	Λιατ. κακή
979.		11,46.	»	»	»
980.	»	11,22.	»	»	»
981.	»	11,12.	»	»	»
982.	»	10,98.	»	»	»
983.	»	10,64.	»	» (FA—ΣΤ; βουκράνιον;)	»
984.	»	10,51.	»	»	»
985.	»	10,50.	»	»	»
986.	»	10,41.	»	»	»

Περίοδος Χ: 338 — 315 π. Χ.

Τὰ φέροντα τὸ ἐθνικὸν τῶν Βοιωτῶν.

987.	»	11,32.	— 'Ομοίως.	ΩΙ—ΟΒ	'Αμφορεύς, οὗ ἄνω <i>βότρυς</i> .	Δ. μετρία
988.	»	12,13.	»	ΒΟ—ΙΩ	'Ομοίως. 'Ο βότρυς κρέμαται ἀπὸ εὐθέως κλαδίσκου.	Δ. καλλίστη
989.	»	12,05.	»	»	»	»
990.	»	11,90.	»	»	»	»
991.	»	11,74.	»	»	»	»
992.	»	11,55.	»	»	»	»
993.	»	11,54.	»	»	»	»
994.	»	11,45.	»	»	»	»

Πίναξ Ε', 26.

995.	»	11,38.	— 'Ομοίως.	'Ομοίως.	»
996.	»	11,32.	»	»	Δ. καλή
997.	»	11,23.	»	»	»
998.	»	11,20.	»	»	»
999.	»	11,19.	»	»	»
1000.	»	11,12.	»	»	Δ. κακή
1001.	»	10,96.	»	»	Δ. μετρία
1002.	»	10,64.	»	»	»
1003.	»	12,10.	»	ΒΟ—ΙΩ	'Ομοίως, ἀλλ' ἄνω <i>δελφίς</i> πρὸς δεξιὰ.
					Δ. καλλίστη

Πίναξ Ε', 27.

1004.	»	12,10.	— 'Ομοίως.	'Ομοίως.	»
1005.	»	12,06.	»	» (ὁπὴ δοκιμαστική)	»

Πίναξ Ε', 28.

1006.	Α	11,91.—	Ὅμοίως.	Ὅμοίως ἀλλ' ἄνω <i>δελφίς</i> πρὸς δεξιὰ. Δ. καλὴ
1007.	»	11,88.	»	» Δ. καλλίστη
1008.	»	11,82.	»	» Δ. καλὴ
1009.	»	11,70.	»	»
1010.	»	10,99.	»	» Δ. μετρία
1011.	»	10,83.	»	» Δ. κακὴ
1012.	»	12,26.	»	Ὅμοίως ἀλλ' ἄνω τοῦ ἀμφορέως <i>ρόπαλον</i> . Δ. ἀρίστη
1013.	»	12,19.	»	»

Πίναξ Ε', 29.

1014.	»	12,10.	Ὅμοίως.	Ὅμοίως. Δ. καλὴ
1015.	»	11,55.	»	»
1016.	»	11,90.	»	» Δ. καλλίστη
1017.	»	11,38.	»	» Δ. μετρία
1018.	»	11,28.	»	» Δ. κακὴ
1019.	»	11,14.	»	» Δ. καλὴ
1020.	»	11,04.	»	» Δ. μετρία
1021.	»	10,76.	»	» Δ. κακὴ
1022.	»	10,57.	»	»
1023.	»	12,08.	»	Ὅμοίως ἀλλ' ἄνω τοῦ ἀμφορέως <i>βότρυς</i> μετὰ κλαδίσκου τεθειμένου διαγωνίως ἐπὶ <i>ροπάλου</i> . Δ. ἀρίστη

Πίναξ Ε', 30.

1024.	»	11,33.—	Ὅμοίως.	Ὅμοίως. Δ. καλὴ
1025.	»	10,90.	»	» Δ. μετρία
1026.	»	11,20.	»	» Δ. κακὴ
1027.	»	12,07.	»	Ὅμοίως ἀλλ' ὁ βότρυς ἄνευ κλαδίσκου διαγωνί- νιον, τὸ δὲ ρόπαλον πρὸς ἀριστερὰ κεκλιμένον. Δ. ἀρίστη
1028.	»	12,00.	»	»
1029.	»	11,37.	»	» Δ. καλὴ
1030.	»	12,32.	»	» ἀλλὰ τὸ ρόπαλον κεκλιμένον πρὸς δεξ. Δ. καλλίστη

Πίναξ ΣΤ', 1.

1031.	»	11,31.—	Ὅμοίως.	Ὅμοίως. Δ. καλὴ
1032.	»	11,12.	»	» Δ. μετρία
1033.	»	12,26.	»	80—10 Ἀμφορεὺς ὅμοιος, οὗ ἄνω <i>τόξον</i> μετὰ τὴν χορδὴν πρὸς τ' ἄνω. Δ. καλλίστη

Πίναξ ΣΤ', 2.

1034.	»	11,87.—	Ὅμοίως.	»
-------	---	---------	---------	---

1035. *Ρ* 12,42.—'Ομοίως.ΒΟ—ΙΩ Ἀμφορεὺς ὅμοιος· ἀλλ' ἔχων ὀλόκληρον τὸ σῶμα αὐτοῦ ραβδωτόν. Ἄνω *τόξον* ὅμοιον. Διατ. ἀρίστη*Πίναξ ΣΤ', 3.*

1036. 12,24.—'Ομοίως.

'Ομοίως.

1037. » 12,09.

» (δὺς κοπέν).

Διατ. μετρία

1038. » 12,08.

»

Διατ. καλή

1039. » 11,75.

»

Διατ. κακή

1040. » 11,59.

»

Διατ. καλή

1041. » 11,40.

»

Διατ. κακή

1042. » 11,32.

»

Διατ. μετρία

1043. » 10,96.—'Ομοίως.

»

1044. » 10,56.

»

Διατ. κακή

1045. 11,70.

"Ομοιον· ἀλλ' ὁ ἀμφορεὺς μόνον κατὰ τὸ ἄνω αὐτοῦ ἡμισὶν ραβδωτὸς (δὺς κοπέν) Διατ. καλή

1046. » 11,65.

»

Πίναξ ΣΤ', 4.

1047. » 11,30.—'Ομοίως.

'Ομοίως.

Διατ. κακή

1048. » 11,17.

»

Διατ. καλή

1049. » 10,72.

»

Διατ. κακή

1050. » 11,98.

'Ομοίως· ἀλλ' ἄνω τοῦ ἀμφορέως *ρόπαλον καὶ τόξον*. Δ. καλλίστη*Πίναξ ΣΤ', 5.*

1051. » 11,29.—'Ομοίως.

'Ομοίως.

Δ. καλή

1052. » 11,09.

»

Δ. μετρία

1053. » 10,73.

»

Δ. κακή

1054. » 10,60.

»

1055. » 12,24.

'Ομοίως· ἀλλ' ἄνω τοῦ ἀμφορέως *τόξον μετὰ βέλους*. Δ. fleur de coin*Πίναξ ΣΤ', 6.*

1056. » 12,02.—'Ομοίως.

'Ομοίως.

Διατ. καλλίστη

1057. » 12,01.

»

1058. » 11,88.

»

Διατ. καλή

1059. » 11,44.

»

»

1060. » 11,35.

»

Διατ. μετρία

1061. » 11,30.

»

Διατ. καλή

1062. » 11,15.

»

»

1063. » 11,10.

» τὸ σύμβολον ἀφανὲς ἔνεκα φθορᾶς. Διατ. κακή

ΤΑΝΑΓΡΑ

Περίοδος I: 600 — 550 π. Χ.

1064. ρ 5,52. — Ἀσπίς βοιωτική, ἣς ἐξ ἐκάστης πλευρᾶς — και — Τετράγωνον ἔγκοilon διηρημένον εἰς ὀκτώ τριγωνικά μέρη σχήματος πτερῶν ἀνεμομύλον πρὸς ἄρ., ὧν τὰ τέσσαρα ἔγκοila. Δ. καλὴ

Πίναξ ΣΤ', 7.

1065. 5,03. — Ὅμοιος. | Ὅμοιος, ἀλλ' αἱ πτέρυγες πρὸς δεξιὰ. Δ. καλὴ

Πίναξ ΣΤ', 8.

1066. 5,17. | Ὅμοιος.

Πίναξ ΣΤ', 9.

Περίοδος II: 550 — 480 π. Χ.

1067. 5,67. — Ὅμοιος. Δεξιὰ —. | Τετράγωνον ὅμοιον, ἀλλ' οὐ τὰ μὲν τέσσαρα ἀνά γλινπτα μέρη ἀποτελοῦσι σταυρὸν στηριζόμενον ἐπὶ τῶν εὐθειῶν γραμμῶν, τὰ δὲ λοιπὰ τέσσαρα ἔγκοila κατέχονσι τὰς γωνίας τοῦ τετραγώνου. Ἐντὸς δὲ αὐτῶν τὰ γράμματα Γ καὶ Γ. Δ. καλλίστη

Πίναξ ΣΤ', 10.

1068. 5,45. — Ὅμοιος. | Ὅμοιος.

Πίναξ ΣΤ', 11.

1069. 5,72. — Ὅμοιος. | Ὅμοιος (τὸ τετράγωνον διαφέρει ὅν παλαιότερον). Λιατ. καλὴ

Πίναξ ΣΤ', 12.

Περίοδος III: 480 — 457 π. Χ.

1070. 11,83. — — — Ὅμοιος. |  ἐν τῷ κέντρῳ τετραγώνου σχήματος ὀκτώ πτερῶν ἀνεμομύλον πρὸς δεξιὰ ἦτοι τεσσάρων ἔγκοilon καὶ τῶν λοιπῶν ἀναγλίπτων. Δ. καλλίστη

Πίναξ ΣΤ', 13.

1071. 11,50. — Ἀσπίς βοιωτική. | Τ—Α ἐν μέσῳ τῶν κνημῶν τροχοῦ (χαλκιδικοῦ;) ἐκ τεσσάρων κνημῶν. Τὸ ὅλον ἐν πεδίῳ ἔγκοilon. Δ. καλλίστη

Πίναξ ΣΤ', 14.

Περίοδος IV: 456—446 π. Χ.

1072. Ρ 12,02.—Ἀσπίς βοιωτική. | Τ-Α *ἄνω προτομῆς ἵππου* καλπάζοντος πρὸς δεξιὰ. Τὸ ὅλον ἐν τετραγώνῳ ἐγκοῦλῳ. Διαιτ. ἀρίστη

Πίναξ ΣΤ', 15.

1073. · 11,75.—Ὁμοία. | Ὁμοίως. Διαιτ. καλὴ
1074. · 11,59 · (ὑστερ. ἐν ᾧ σφαῖρα) | Ὁμοίως, ἀλλ' ὁ ἵππος πρὸς ἄρ. Δ. καλλίστη

Πίναξ ΣΤ', 16.

1075. · 11,62.—Ὁμοία (τὸ αὐτὸ ὑστερόσ.) | Ὁμοίως, ἀλλ' ὁ ἵππος πρὸς δ. καὶ φέρων μέγαν *στέφανον* περὶ τὸ στήθος. Δ. καλλίστη

Πίναξ ΣΤ', 17.

Φ Α Ρ Α Ι

Περίοδος II: 550—480 π. Χ.

1076. · 11,85 — Ἀσπίς βοιωτική. | Φ ἐν τῷ κέντρῳ ὁμοίου τετραγώνου. Δ. καλὴ

Πίναξ ΣΤ', 18.

1077. 11,75.—Ὁμοία. | Ὁμοίως



Πίναξ ΣΤ', 19.

1078. · 11,65.—Α Φ ἀσπίς βοιωτική. | Θ ἐν τῷ κέντρῳ διαφόρου πως τετραγώνου Διαιτ. καλλίστη

Πίναξ ΣΤ', 20.

Α Ι Γ Ι Ν Α

Περίοδος I: 700—550 π. Χ.

1079. 12,64.—*Χελώνη* μετὰ χελωνείου λείου *Τετράγωνον ἐγκοῖλον* διαιρούμενον εἰς ὀκτὼ ἔχοντας ἐν τῷ μέσῳ κάθετον *τριγωνικὰ μέρη ἐγκοῖλα ἀβαθῆ, ἀκανόνιστα καὶ ὀυοδιάκρινα* διὰ τεσσάρων γραμμῶν. Διαιτ. καλὴ
1080. 12,10.—Ὁμοίως ὥστε-  κλαδί-
ρῶσημον σκος.
1081. 12,00.—Ὁμοίως, *τρία ὑστερόσημα*, ὧν τὸ ἑν μὲ δελφίνη ἄρ. οὐ καίτω ; τὸ ἕτερον μετ' ἁμφορέως οἴνου.

Πίναξ ΣΤ', 21.

1082.	Ρ	11,96.	--Ὁμοίως δις κοπέν. Ὑστε- ρόσημον κράνος;	Ὁμοίως. (ὁπὴ δοκιμαστική)	Διατ. καλὴ
1083.	•	11,95.	ὑστερ. δυσδιάκριτον.	•	•

Πίναξ ΣΤ', 22.

1084.	•	11,83.	--Ὁμοίως 2 ὑστερόσημα κε- φαλὴ λέοντος καὶ δοτήρ;	Ὁμοίως.	•
1085.	•	11,63.	--Ὁμοίως ὑστερόσημον;	•	(ὁπὴ δοκιμαστική)
1086.	•	11,38.	•	•	()
1087.	•	11,31.	•	•	()
1088.	•	11,26.	•	•	•

Πίναξ ΣΤ', 23.

1089.	•	11,08.	--Ὁμοίως ὑστερόσημον.	Ὁμοίως.	Διατ. κακὴ
1090.	•	12,23.	--Ὁ σὺν τύπος		Τετράγωνον ἔγκοilon, οὗ ὅμως τρία τῶν τριγωνικῶν διαμερισμάτων εἶνε πλήρη, τὰ δὲ λοιπὰ πέντε βαθέως ἔγκοila Διατ. καλὴ
1091.	•	11,97.	•	Παρόμοιον.	•

Πίναξ ΣΤ', 24.

1092.	•	11,93.	--Ὁμοίως	Παρόμοιον.	•
1093.	•	11,81.	•	•	•

Πίναξ ΣΤ', 25.

1094.	•	11,79.	--Ὁμοίως.	Παρόμοιον.	•
1095.	•	11,65.	Ὑστερόσ. ἀσαφές.	•	•
1096.	•	11,64.	•	•	•
1097.	•	11,59.	•	•	•
1098.	•	11,55.	•	•	Λ. καλὴ/μετρία
1099.	•	11,46.	Ὑστερόσ. ἀσαφές	•	•
1100.	•	11,42.	•	•	•
1101.	•	11,33.	Ὑστερόσ. ἀσαφές.	•	•
1102.	•	11,28.	•	•	•
1103.	•	11,16.	•	•	•
1104.	•	11,08.	•	•	•
1105.	•	11,70.	•	Ὁμοίως ἀλλὰ δύο μόνον τῶν τριγωνικῶν δια- μερισμάτων πλήρη, ἐν δὲ τῷ κέντρῳ ὁπὴ δοκιμαστική. Διατ. καλὴ	•
1106.	•	12,18.	Μετὰ 2 ὑστ. ἀσαφῶν	Ὁμοίως ἀλλὰ τῶν ὀκτὼ τριγωνικῶν διαμερι- σμάτων τὰ τρία πλήρη. Διατ. καλὴ	•
1107.	•	12,14.	•	•	•
1108.	•	12,10.	(δύο ὑστερ. κεφαλὴ λέοντος καὶ γλαυξ;)	•	•

1109.	Ρ	11,98.	» Μέγα ὑστερ. σφίγγος καὶ μικρὸν σφαίρας.	» Ὅμοιος.	Διατ. καλή
-------	---	--------	--	-----------	------------

Πίναξ ΣΤ', 26.

1110.	»	11,86.—	Ὅμοιος. Ὑστερόσ. ἀσαφές.	» Ὅμοιος.	»
1111.	»	11,84.	» Δύο σφαιρικά ὑστ.	» Ὅπῃ μεγάλη δοκιμαστική	»
1112.	»	11,83.	» Ὑστερόσ. τετράγωνον ἐν ᾧ γλαυξ ἄρ.	»	»
1113.	»	11,78.	» Δύο ὑστερόσημα ἀνθεμίου καὶ ἔλικος.	»	»
1114.	»	11,76.	» Ὑστερ. κέρασ, ἐγκοπὴ Χ, ὁπῇ δοκιμαστ.	»	»

Πίναξ ΣΤ', 27.

1115.	»	11,69.—	Ὅμοιος. Μέγα ὑστ. ἀσαφές.	» Ὅμοιος.	»
1116.	»	11,67.	»	» Ὑστερ. σφαιρίδιον ἐν τῷ κέντρῳ.	»
1117.	»	11,63.	» Καρδιόσχημον ὑστ. ἐν ᾧ κεφαλὴ πτηνοῦ.	» Ὅπῃ δοκιμαστική.	»
1118.	»	11,57.	» Ὑστερόσ. ἀσαφές.	»	»
1119.	»	11,48.	» Ὑστ. κάλινκος ῥόδου.	»	»

Πίναξ ΣΤ', 28.

1120.	»	11,48.—	Ὅμοιος. Ὑστερόσ. ἀσαφές.	» Ὅμοιος.	Διατ. κακή
1121.	»	11,47.	» Δύο ὑστερ. ἀσαφῆ.	» Ὅπῃ δοκιμαστική.	Διατ. καλή
1122.	»	11,45.	» Ὑστ. δύο δελφίνων;	»	»
1123.	»	11,45.	» πλείονα ὑστ. ἀσαφῆ.	» Ὅπῃ δοκιμαστική.	»
1124.	»	11,41.	» Ὑστερόσ. ἐν ᾧ Λ;	»	»
1125.	»	11,40.	» Ὑστ. τετράγ. ἀσαφές.	»	»
1126.	»	11,31.	» Ὑστερ. δελφίνος καὶ ἕτερον μετ' ἀγγείου παρ' ᾧ Π.	»	»
1127.	»	11,22.	» Ὑστερόσ. ἀσαφές.	» Ὅμοιος.	Διατ. κακή
1128.	»	11,12.	»	»	Διατ. καλή
1129.	»	11,06.	»	»	Δ. καλή/μετρία
1130.	»	10,97.	» Ὑστερ. ἐν ᾧ φύλλον κισσοῦ.	» Ὅπῃ δοκιμαστική.	»

Πίναξ ΣΤ', 29.

1131.	»	10,97.—	Ὅμοιος. Ὑστερόσ. ἀσαφές.	» Ὅμοιος.	»
1132.	»	10,70.	» Ὑστερ. ἐν ᾧ σφαῖρα.	»	»
1133.	»	10,65.	» Ὑστερόσ. ἀσαφές.	»	»
1134.	»	10,44.	»	»	»
1135.	»	10,39.	» Ὑστερ. ἐν ᾧ γλαυξ.	»	»

Πίναξ ΣΤ', 30.

1136.	Α	10,36.	—	Ὅμοίως. Ὑστ. ἐν ᾧ χελώνη.	Ὅμοίως.	Δ. καλή/μετρία
1137.	»	11,86.			»	ἀλλὰ τὰ τέσσαρα τρίγωνα ἔγκοιλα σχήματος πτεροῦ ἀνεμομύλου, τὰ δὲ λοιπὰ πλήρη καὶ ἐπίπεδα.
1138.	»	11,86.			»	»
1139.	»	11,78.			»	»
1140.	»	11,77.			»	»

Πίναξ ΣΤ', 31.

1141.	»	11,76.	—	Ὅμοίως.	Ὅμοίως. Ἐγκοπὴ Γ , ἐν δὲ τῷ κέντρῳ ρόδαξ ὑστερόσημος.	Δ. καλή/μετρία
1142.	»	11,76.			»	»
1143.	»	11,65.			»	»
1144.	»	11,64.			»	»
1145.	»	11,62.			»	»
1146.	»	11,58.			»	»
1147.	»	11,55.			»	»
1148.	»	11,55.		Τρία ἐπάλληλα μι- κρὰ ὑστερόσημα μετὰ ἀγγείου κανθάρου, χε- λώνης καὶ δελφίνος;	» Ἐν τῷ κέντρῳ ὑστερόσημον Δ	»

Πίναξ ΣΤ', 32.

1149.	»	11,55.	—	Ὅμοίως.	Ὅμοίως.	»
1150.	»	11,52.			»	»
1151.	»	11,46.		Ρόδαξ ὑστερόσημος καὶ φύλλον κισ- σοῦ ἔγκοιλον.	»	»
1152.	»	11,44.			»	»
1153.	»	11,43.			»	»
1154.	»	11,33.			»	»
1155.	»	11,36.			»	»
1156.	»	11,17.			»	»
1157.	»	11,00.			»	»
1158.	»	10,90.			»	»
1159.	»	10,80.			»	»
1160.	»	12,18.		Γλαῦξ ὑστερόσημος.	»	»
1161.	»	11,85.		Ὑστερόσημον Χ.	»	»

Πίναξ ΣΤ', 33.

1162.	»	11,70.	—	Ὅμοίως. Ὑστερόσ. ἀσαφές.	Ὅμοίως. Ὅπῃ δοκιμαστική.
-------	---	--------	---	--------------------------	--------------------------

Πίναξ ΣΤ', 34.

1163.	ϙ	11,68.—	Ὅμοιως.	Ὅμοιως.	Δ. μετρία/καλή
1164.	•	11,66.	Ὅπῃ δοκιμαστική.	•	Ὅπῃ δοκιμαστική
1165.	•	11,60.	Δύο ὑστερ. ἀσαφῆ.	•	Ὅπῃ δοκιμαστική
1166.	•	11,55.	Ὑστερόσ. ἀσαφές.	•	•
1167.	•	11,54.	•	•	•
1168.	•	11,53.	•	•	•
1169.	•	11,48.	Ὑστερόσ. χελώνης.	•	•
1170.	•	11,48.	Ἐγκοπὴ σχήματος ὁμφαλοῦ.	•	Ὅπῃ δοκιμαστική

Πίναξ Ζ', 1.

1171.	•	11,45.	•	Ὑστερόσημον γλαν- κὸς πρὸς ἀρ. μετὰ κλαδίσκου κατ' ἀντιγραφὴν τῶν χρυσῶν Ἀθηναϊκῶν νομισμάτων.	Ὅμοιως. Ὅπῃ δοκιμαστική
1172.	•	11,41.—	Ὅμοιως.	Ἐγκοπὴ σχήμα- τος μήνης.	•
1173.	•	11,36.	•	Τρία ὑστερ. ἀσαφῆ.	•
1174.	•	11,33.	•	Ὑστερόσημον ἐν ᾧ λίρα καὶ ἔγκοπὴ σχήματος κανθάρου.	•

Πίναξ Ζ', 2.

1175.	•	11,19.—	Ὅμοιως. Ὑστερ. ἀσαφές.	Ὅμοιως.	•
1176.	•	11,10.	•	•	•
1177.	•	11,03.	•	•	•

Περίοδος II: 550—480 π. Χ.

1178.	•	12,23.—	Ὅμοιως, πετάλου ἀμυγδα- λομόρφου.	Ὅμοιως τετράγωνον ἔγκοilon σχήματος	 Διατ. καλή
1179.	•	12,01.	•	Ὑστερόσ. ἀσαφές.	Ὅμοιως. Ὅπῃ τετράγωνος δοκιμαστική
1180.	•	11,99.	•	Ἐγκοπὴ μηνίσκου.	•
1181.	•	11,94.	•	•	•

Πίναξ Ζ', 3.

1182.	•	11,86.—	Ὅμοιως.	Ὅμοιως. Ἐγκοπὴ βαθεῖα δοκιμαστική	•
-------	---	---------	---------	-----------------------------------	---

Πίναξ Ζ', 4.

1183.	•	11,81.	•	Ὑστερόσημον Φ.	Ὅμοιως.
1184.	•	11,53.	•	Δύο ὑστερόσημα, σφαιρίδιον καὶ Ο.	•
1185.	•	11,31.	•	Ὑστ. σφαῖρα ἀκτινωτ.	•

Πίναξ Ζ', 5.

86.	Ρ	12,27.	—	Ὅμοίως, ἀλλὰ τὸ πέταλον συνήθους σχήματος.	Ὅμοίως.	Δ. μετρία/καλή
1187.	»	12,22.	»	»	»	»
1188.	»	12,15.	»	»	»	Δύο ἐγκοπταὶ τριγωνικαὶ δοκιμα- στικαὶ καὶ γράμματα ἐγγεγραμμένα.

Πίναξ Ζ', 6.

1189.	»	12,12.	—	Ὅμοίως.	»	Ὅμοίως.
1190.	»	12,09.	»	»	»	» Ἐγκοπὴ δοκιμαστικὴ τετράγωνος.
1191.	»	12,06.	»	»	»	»
1192.	»	11,99.	»	»	»	»
1193.	»	11,88.	»	»	»	»

Πίναξ Ζ', 7.

1194.	»	11,88.	—	Ὅμοίως.	»	Ὅμοίως.
1195.	»	11,88.	»	»	»	»
1196.	»	11,87.	»	»	»	»
1197.	»	11,84.	»	»	»	»

Πίναξ Ζ', 8.

1198.	»	11,84.	—	Ὅμοίως.	»	Ὅμοίως.
1199.	»	11,83.	»	»	»	»
1200.	»	11,83.	»	»	»	» Ἐγκοπὴ δοκιμαστικὴ τετράγωνος.
1201.	»	11,81.	»	»	»	»
1202.	»	11,79.	»	»	»	» Ὀπὴ δοκιμαστικὴ.
1203.	»	11,73.	»	»	»	»
1204.	»	11,70.	»	»	»	» Ὑστερόσημον σφαιρικόν.
1205.	»	11,68.	»	»	»	»
1206.	»	11,67.	»	»	»	»
1207.	»	11,67.	»	»	»	»

Πίναξ Ζ', 9.









1208.	»	11,65.	—	Ὅμοίως.	»	Ὅμοίως.
1209.	»	11,63.	»	»	»	»
1210.	»	11,63.	»	»	»	»
1211.	»	11,63.	»	»	»	»
1212.	»	11,60.	»	»	»	»
1213.	»	11,58.	»	»	»	»
1214.	»	11,53.	»	»	»	»
1215.	»	11,52.	»	»	»	»
1216.	»	11,51.	»	»	»	»
1217.	»	11,51.	»	»	»	» Ὀπὴ δοκιμαστικὴ.
1218.	»	11,47.	»	»	»	» Ἐγκοπὴ δοκιμαστικὴ.
1219.	»	11,40.	»	»	»	»

1220.	Ρ	11,36.—	Ὅμοιως, ἀλλὰ τὸ πέταλον συνήθους σχήματος.	Ὅμοιως.	Δ. μετρία/καλή
1221.	»	11,36.	»	»	»
1222.	»	11,36.	»	»	»
1223.	»	11,36.	»	»	»

Πίναξ Ζ', 10.

1224.	»	11,30.—	Ὅμοιως.	Ὅμοιως.	»
1225.	»	11,28.	»	Ὅπῃ δοκιμαστική.	»
1226.	»	11,25.	»	Ὅπῃ δοκιμαστική.	»
1227.	»	11,23.	»	»	»
1228.	»	11,22.	»	»	»
1229.	»	11,21.	»	»	»
1230.	»	11,16.	»	»	»
1231.	»	11,02.	»	Ὅπῃ δοκιμαστική.	»
1232.	»	10,77.	»	»	»
1233.	»	10,07.	»	»	»
1234.	»	11,90.	» Ὑστερόσημον ⊕	»	»

Πίναξ Ζ', 11.

1235.	»	12,14.—	Ὅμοιως.	Κ	Ὅμοιως.	»
1236.	»	10,76.	»		»	»
1237.	»	10,73.	»		»	Ὅπῃ δοκιμαστική.
1238.	»	11,84.	»		»	»
1239.	»	11,70.	»	A	»	»
1240.	»	11,56.	»		»	»
1241.	»	11,82.	»		»	»
1242.	»	11,63.	»		»	»
1243.	»	11,40.	»		»	»
1244.	»	11,47.	»		»	»
1245.	»	11,14.	»		»	Λύο ἐγκοπαί, μικρὰ καὶ μεγάλῃ.
1246.	»	11,98.	» Ὑστ. κεφαλὴ λέοντος ἀρ. ἐν τετραγωνιδίῳ.	»	»	»
1247.	»	11,65.	» Ὑστερ. Σφίγξ ὀκλί- ζουσα πρὸς δεξιὰ.	»	Ὅπῃ δοκιμαστική.	»
1248.	»	11,14.	» Ὑστ. μνία ἢ μέλισσα.	»	»	»
1249.	»	10,82.	» Ὑστ. φύλλον κισσοῦ.	»	»	»

1250.	Ρ	11,66.—	Ὅμοίως. Ὑστερ. κάλυξ ρόδου ἐν τετραγώνῳ.	Ὅμοίως.	Δ. μετρία/καλή
1251.	»	11,31.	» Ὑστ. καρπὸς σίδης.	»	»
1252.	»	11,63.	» Ὑστερόσημος σίδης;	»	»
1253.	»	11,51.	» Ὑστερ. ἀγγεῖον ρα- βδωτὸν μόνωτον.	»	Ὅπῃ δοκιμαστική.

Πίναξ Ζ', 12.

1254.	»	10,67.—	Ὅμοίως.	»	Ὅμοίως.
1255.	»	11,82.	» Ὑστ. σφαῖρα ἀκτινωτὴ	»	»

Πίναξ Ζ', 13.

1256.	»	11,75.—	Ὅμοίως. Ὑστερ. κηρύκειον.	Ὅμοίως.	»
1257.	»	11,50.	» » »	»	Ὅπῃ δοκιμαστική.
1258.	»	11,70.	» Ὑστ. πεντάγραμμα.	»	»
1259.	»	12,14.	» ἐλιξ σχήματος β.	»	»
1260.	»	11,88.	» » »	»	»
1261.	»	12,18.	» » Γρίψ;	»	»
1262.	»	12,00.	» Τέσσαρα ὕστερ. ἐπάλ- ληλα καὶ δυσδιάγνωστα.	»	»
1263.	»	11,98.—	Ὅμοίως. Δύο ὕστερ., κάλυξ ρόδου καὶ κεφαλὴ βοός.	»	»
1264.	»	11,90.—	Ὅμοίως. Ὑστερόσημον δυσ- διάγνωστον.	»	Ἐγχοπή.
1265.	»	11,90.—	Ὅμοίως. Τρία ὕστερόσημα ὧν ἓν ἔχει λύραν, ἕτερον μονόγραμμα;	»	»
1266.	»	11,88.—	Ὅμοίως. Ἐγχοπή Σ, καὶ τρία ὕστερόσημα μετὰ Α. Χ καὶ σφαίρας.	»	Ὅπῃ δοκιμαστική.
1267.	»	11,86.—	Ὅμοίως. Ὑστερόσημον δυσδιάγνωστον.	»	Ἐγχοπή.
1268.	»	11,85.	» Ὑστερόσημον δελφίν;	»	Ἐν τῷ κέντρῳ ὕστερόσ. σφαῖρα.
1269.	»	11,85.	» Ὑστ. φύλλον κισσοῦ;	»	»
1270.	»	11,83.	» » δυσδιάγνωστον.	»	»
1271.	»	11,76.	» » κλαδίσκος.	»	»
1272.	»	11,73.	» Πολλὰ ὕστερόσημα καὶ μήνη ἐγχεομένη.	»	»
1273.	»	11,72.	» Ἐγχοπή μηνοειδής.	»	»
1274.	»	11,71.	» Ὑστερόσημ. ἀσαφές.	»	»
1275.	»	11,71.	» » »	»	»
1276.	»	11,68.	» Ὑστερ. κεφαλὴ ἵππου καὶ ἐγχοπή σχήματ. Κ.	»	»
1277.	»	11,66.	» Ὑστ. δυσδιάγνωστον.	»	»
1278.	»	11,65.	» » »	»	»

1279.	Ρ	11,63.	Ὅμοιως. Ὑστ. δυσδιάγνωστ.	Ὅμοιως. Μικρὰ ὅπῃ δοκιμαστική. Δ. καλή/μετρία
1280.	»	11,63.	»	Ὅπῃ δοκιμαστική.
1281.	»	11,61.	»	» Ὑστερόσημον ∇ (== Λεβαδέων).

Πίναξ Ζ', 14.

1282.	»	11,55.	Ὅμοιως.	Ὅμοιως.
1283.	»	11,53.	Ὑστερ. χελώνη.	» Ὑστερόσημον Δ ἐν τῷ κέντρῳ.
1284.	»	11,52.	Ὑστερ. ἀσαφές.	»
1285.	»	11,38.	»	» Ὅπῃ δοκιμαστική.
1286.	»	11,32.	»	»

Πίναξ Ζ', 15.

1287.	»	11,32.—	Ὅμοιως.	Ὅμοιως. Δύο ὅπαι δοκιμαστικαί, στρουγγύλη καὶ τετράγωνος
1288.	»	11,32.	Τρία ἐπ'ἀλλήλα τετράγωνα ὑστερόσημα φύλλου συκῆς, κεφαλῆς αἰετοῦ καί;	»
1289.	»	11,22.—	Ὅμοιως. Ὑστερόσ. ἀσαφές.	»
1290.	»	11,15.	» Ἐγκοπὴ τετράγωνος.	» Βαθεῖα δοκιμαστικὴ ὀπί;
1291.	»	10,97.	» Ὑστερόσημ. ἀσαφές.	»
1292.	»	10,77.	»	»
1293.	»	5,94 (δραχμή). —	Ὅμοιως. Ὑστερόσημος μεγάλη σφαῖρα.	Τετράγωνον ἔγκοilon ἔχων τέσσαρα μέρη τριγωνικά καὶ τέσσαρα πλήρη σχεδὸν τριγωνικά. Δ. καλή

Πίναξ Ζ', 16.

1294.	»	5,88	Ὅμοιως.	Τετράγωνον ἔγκοilon οχήματος 
				» Ἐγκοπή.

Πίναξ Ζ', 17.

1295.	»	5,68.—	Ὅμοιως.	Τετράγωνον ὁμοιον, ἀλλ' ἀρχαιότερον
-------	---	--------	---------	-------------------------------------

Πίναξ Ζ', 18.

Περίοδος 111: 480-431 π. Χ.

Ὅμοια, ἀλλὰ πλατυτέρου πετάλου καὶ τὰς γραμμὰς τοῦ τετραγώνου, ὅντος πολὺ μείζονος σχήματος, ἔχοντα σαφέστερον διαγεγραμμένας καὶ καθορισμένας.

1296.	Ρ	12,12.—	Ὅμοιως.	»	Δ. καλλίστη
-------	---	---------	---------	---	-------------

Πίναξ Ζ', 19.

1297.	»	11,82.—	Ὅμοιως. Ἐγκοπή.	Ὅμοιως.	»
1298.	»	11,68.	»	»	Δ. μετρία
1299.	»	11,66.	»	»	Δ. καλλίστη

Πίναξ Ζ', 20.

1300.	Ρ	11,66.—	Ὁμοίως.	Ὁμοίως.	Δ. καλλίστη
1301.	•	11,62.	•	•	Δ. καλή
1302.	•	11,34.	•	•	Δ. καλλίστη

Πίναξ Ζ', 21.

1303.	•	11,20.—	Ὁμοίως.	Ὁμοίως. Ὁπὴ δοκιμαστική.	Δ. μετρία
1304.	•	11,18.	•	•	Δ. καλή
1305.	•	12,20.	•	•	Δ. καλλίστη
			Δύο ὑστερόσημα περιέχοντα θαλάσσιον λέοντα καὶ δύο ὠτία.		

Πίναξ Ζ', 22.

1306.	•	12,01.	Ὁμοίως. Ὑστερόσημ. ἀσαφές. Ἐγγραφαὶ γραμμάτων.	Ὁμοίως.	Δ. καλή
1307.	•	11,82.	• Ὑστερ. ἀσαφές.	•	•
1308.	•	11,80.	•	Ὁμοίως. Ὑστερόσ. Λ; ἐν τῷ κέντρῳ.	•
1309.	•	11,68.	•	•	•
1310.	•	11,47.	•	•	•
1311.	•	11,43.	• Ὑστερόσημος κεφαλή ἀλέκτορος;	•	•
1312.	•	11,40.	• Ὑστερ. τρίαι μὲ φύλλον συκῆς, τροχὸν τετραγώνημον καὶ λύραν;	• Ἐν τῷ κέντρῳ ὑστερόσ. Ο.	Δ. καλλίστη
1313.	•	10,99.	• Ὑστερόσ. ἀσαφές.	• Ὁπὴ δοκιμαστική.	Δ. μετρία

1314.	•	12,18.	— <i>Χελώνη φολιδωτή.</i>	<i>Τετράγωνον ἑγκοίλον ὁμοιον, ἀλλ' εὐθύτερον διηρημένον.</i>	Δ. καλλίστη
-------	---	--------	---------------------------	---	-------------

Πίναξ Ζ', 23.

1315.	•	12,17.—	Ὁμοίως.	Ὁμοίως. Ἐν τῷ κέντρῳ πολυγωνική δπὴ δοκιμαστική.	
-------	---	---------	---------	--	--

Πίναξ Ζ', 24.

1316.	•	12,12.—	Ὁμοίως. Ἐγγραφή 	Ὁμοίως. Λείψανα ἀρχαιοτ. τύποι.	Δ. καλή
1317.	•	12,10.	•	•	Δ. καλλίστη
1318.	•	12,09.	•	•	Δ. καλή
1319.	•	12,05.	•	•	•
1320.	•	11,99.	•	• Ὑστερόσημον σφαιρίδιον ἐν τῷ κέντρῳ.	•
1321.	•	11,99.	•	•	Δ. καλλίστη

Πίναξ Ζ', 25.

1322.	Ρ	11,98.	—	Ὅμοιως.	Ὅμοιως. Ἐγκοπὴ καὶ ὀπὴ δοκιμαστ.	Δ. καλὴ
1323.	»	11,90.		»	»	Δ. καλλίστη

Πίναξ Ζ', 26.

1324.	»	11,90.	—	Ὅμοιως.	Ὅμοιως.	Δ. καλὴ
1325.	»	11,90.		»	Ὅπὴ δοκιμαστική.	»
1326.	»	11,88.		»	»	»
1327.	»	11,87.		»	»	»
1328.	»	11,85.		»	»	»
1329.	»	11,85.		»	»	»
1330.	»	11,85.		»	»	»
1331.	»	11,85.		»	»	Δ. μετρία
1332.	»	11,83.		»	»	»
1333.	»	11,83.		»	»	»
1334.	»	11,82.		»	»	Δ. καλλίστη

Πίναξ Ζ', 27.

1335.	»	11,79.	—	Ὅμοιως.	Ὅμοιως. Ὅπὴ δοκιμαστική.	»
-------	---	--------	---	---------	--------------------------	---

Πίναξ Ζ', 28.

1336.	»	11,79.	—	Ὅμοιως.	Ὅμοιως.	Δ. μετρία
1337.	»	11,79.		»	»	»
1338.	»	11,79.		»	Ἐγγραφή 18	Δ. καλὴ
1339.	»	11,76.		»	»	Δ. μετρία
1340.	»	11,75.		»	»	»
1341.	»	11,74.		»	»	»
1342.	»	11,74.		»	»	Δ. καλλίστη
1343.	»	11,71.		»	»	Δ. καλὴ
1344.	»	11,69.		»	»	Δ. μετρία
1345.	»	11,67.		»	»	»
1346.	»	11,66.		»	Ἐκ τῆς αὐτῆς σφρα- γίδος ἐξ ἧς καὶ τὸ ὑπ' ἀριθ. 1357.	Δ. καλὴ
1347.	»	11,66.		»	»	Δ. μετρία
1348.	»	11,64.		»	Ἐγκοπὴ δοκιμαστική.	Δ. καλὴ
1349.	»	11,63.		»	»	»
1350.	»	11,59.		»	»	»
1351.	»	11,57.		»	Ὅπὴ δοκιμαστική.	»
1352.	»	11,54.		»	»	»
1353.	»	11,49.		»	»	»
1354.	»	11,48.		»	»	»
1355.	»	11,46.		»	»	Δ. μετρία
1356.	»	11,41.		»	»	»
1357.	»	11,31.		»	(Ἴδε ἀρ. 1346).	»
1358.	»	11,26.		»	»	»

1385.	Ρ	11,87.	— Όμοίως. Ύστερός. άσαφές.	Όμοίως.	Δ. μετρία
1386.	»	11,82.	» Έγκοπαί και ύστερό- σημον δελφίνος.	» Όπή δοκιμαστική.	»
1387.	»	11,81.	» Ύστερ. άσαφές.	» Όπή δοκιμαστική.	»
1388.	»	11,77.	» »	»	Δ. καλή
1389.	»	11,68.	» »	»	»
1390.	»	11,65.	» »	»	»
1391.	»	11,59.	» »	»	»
1392.	»	11,53.	» Ύστερ. σφαιρίδιον.	»	»
1393.	»	11,52.	» » άσαφές.	»	»
1394.	»	10,41.	» » κέρας.	»	»
1395.	»	11,22.	» » άσαφές.	»	Δ. μετρία
1396.	»	11,08.	» Ύστ. όπή δοκιμαστική.	»	»
1397.	»	10,86.	» »	» Όπή δοκιμαστική.	»
1398.	»	10,48.	» »	»	»

Πρὸ τοῦ 431 π. Χ.

1399.	11,47.	— Όμοίως.	Όμοίως, τῷ ὑπ' ἀρ. 1294 τετραγώνῳ, ἀλλ' ὅλως εὐθύγραμμον καὶ ἔχον Ξ ἐν τῷ κάτω ἀριστερὰ τετραγώνῳ. Δ. καλή.
-------	--------	-----------	---

Πίναξ Ζ', 32.

1400.	12,25.	— Όμοίως.	Όμοίως, ἀλλ' ἔχον Φ ἐν τῷ ἄνω δεξ. τετραγώνῳ.
-------	--------	-----------	---

Πίναξ Ζ', 33.

1401.	12,08.	— Όμοίως.	Όμοίως, ἀλλ' ἔχον Θ ἐν τῷ κάτω ἀρ. τετραγώνῳ.
1402.	11,88.	»	» » » » »
1403.	12,00.	»	» » » ἄνω δεξ. »

Πίναξ Ζ', 34.

1404.	11,42.	— Όμοίως.	Όμοίως, » » » » »
-------	--------	-----------	-------------------

ΑΡΓΟΣ ΑΡΓΟΛΙΔΟΣ

421—400 π. Χ.

1405.	Ρ	10,80.	— Κεφαλή Ήρας μετὰ στε- φάνης άνθεμωτής, ένωτίων και περιδεραίου, πρὸς δεξιά.	ΑΡΓ δεξ., ΙΩΝ ἀρ. Δύο δελφίνες, ών ὁ δεξ. πρὸς τὰ κάτω, ὁ δὲ ἀρ. πρὸς τ' ἄνω. Ἐν μέσῳ αὐτῶν τρεῖς, οὗ ἄνω μὲν φύλλον κιο- σοῦ, κάτω δὲ ΔΙ καὶ δεύτερον φύλλον κιοσοῦ. Δ. μετριωτάτη Ὅπισθία ὄψις ἐξ ἥς σφραγίδος καὶ ἡ τοῦ παρὰ Hirsch Katal. XXI, 2007.
-------	---	--------	---	--

Πίναξ Ζ', 35.

Σ Ι Κ Υ Ω Ν

431—400 π. Χ.

1406.	Ρ	11,73.—	Χίμαιρα	πρὸς ἄρ. Ἐν τῷ ἐξέργῳ Ε.	Περιστερὰ ἐν σιεφάνῳ	πρὸς ἄρ. Δεξιὰ ἄνω Σ. Δ. καλλιόστη
1407.	·	11,40.	»	»	Ὅμοιος.	Δ. καλή
1408.	·	11,41.	»	»	Τὸ εἶδος διακρίτον.	»

Πίναξ Η', 1.

1409.	·	11,91.—	Ὅμοιος.	Ὑπὸ τὴν Χίμαιραν Ε.	Ὅμοιος.	Δεξιὰ ἄνω Α
1410	·	11,76.	»	»	»	»

Πίναξ Η', 2.

1411.	·	11,73.—	Ὅμοιος.	Ὅμοιος.		
1412.	·	11,26.	»	»		
1413.	·	10,25.	»	»		Δ. καλή
1414.	·	11,29.	»	»	Δεξιὰ ἄνω Σ. Δ	Δ. μετρία
1415.	·	11,37.	»	»	Β	Δ. καλή

Πίναξ Η', 3.

1416.	·	11,35.—	Ὅμοιος.	Ὅμοιος.	Γ	Δ. μετρία
1417.	·	11,59.	»	»	Δ	Δ. καλλιόστη

Πίναξ Η', 4.

1418.	·	11,37.—	Ὅμοιος.	Ὅμοιος.		Δ. καλή
1419.	·	11,26.	»	»		»

Πίναξ Η', 5.

1420.	·	10,82.—	Ὅμοιος.	Ὅμοιος (δπὴ δοκιμ.) »	ἢ Α	Δ. μετρία
1421.	·	10,82.	»	»	»	Δ. καλή
1422.	·	11,65.	»	»	Κάτω Α—Ο	Δ. καλή

Πίναξ Η', 6.

1423.	·	11,85.—	Ὅμοιος.	Ὅμοιος.	Δεξιὰ ἄνω Σ	»
-------	---	---------	---------	---------	-------------	---

Πίναξ Η', 7.

1424.	·	11,02.—	Ὅμοιος.	»	»	Δ. μετρία
1425.	·	10,91.	»	»	»	»
1426.	·	11,62.	»	»	Πέριξ Σ—Ο (⇒ Σολ)	Δ. καλή
1427.	·	11,04.	»	»	Σ—Ο (⇒ Σοτ)	Δ. μετρία

Πίναξ Η', 9.

1428. \mathfrak{R} 11,77.—Ὁμοίως. | Ὁμοίως. $\sum_Y (= \Sigma \nu)$ Δ. καλὴ

Πίναξ Η', 8.

1429.	11,52.—	Ὅμοιως.	Ὅμοιως.	Ἄνω δεξιὰ Τ.	Α. καλλιστη
1430.	11,86.	βαδίζονσα ἡρέμα.		Ἄνευ γράμματος.	

Πίναξ Η', 10.

1431.	11,46.—	Ὁμοίως.	Ὁμοιον.	Λ. μετρία
1432.	11,05.			
1433.	12,05.	ἐτοιμαζομένη πρὸς ἐπίθεσιν.		Λ. ἀρίστη

Πίναξ Η', 11.

1434.	11,60.—	Ὅμοιος.	»	Ὅμοιον.	»
1435.	11,57.	»	»	»	»
1436.	12,01.	»	»	»	Δ. καλή
1437.	11,85.	»	»	»	»
1438.	11,68.	»	»	»	»
1439.	11,65.	»	»	»	»
1440.	11,59.	»	»	»	Δ. καλλίστη
1441.	11,55.	»	»	»	»
1442.	11,48.	»	»	»	Δ. καλή
1443.	11,46.	»	»	»	»
1444.	11,38.	»	»	»	»
1445.	11,34.	»	»	»	»
1446.	11,33.	»	»	»	»
1447.	11,33.	»	»	»	»
1448.	11,33.	»	»	»	»
1449.	11,32.	»	»	»	»
1450.	11,17.	»	»	»	»
1451.	11,16.	»	»	»	»
1452.	11,15.	»	»	»	»
1453.	11,14.	»	»	»	»
1454.	11,05.	»	»	»	»
1455.	11,04.	»	»	»	»
1456.	10,45.	»	»	»	Δ. μετρία
1457.	10,94.	»	»	»	»
1458.	10,79.	»	»	»	Δ. καλή
1459.	10,75.	»	»	»	Δ. μετρία
1460.	10,67.	»	»	»	»
1461.	10,60.	»	»	»	»
1462.	10,59.	»	»	»	Δ. κακή
1463.	10,38.	»	»	»	Δ. μετρία
1464.	10,32.	»	»	»	»

1465.	Α	10,29.	— Ὅμοίως. <i>ἑτοιμαζομένη πρὸς ἐπίθεσιν.</i>	Ὅμοιον	Δ. μετρία
1466.	»	10,25.	»	»	Δ. καλή
1467.	»	10,03.	»	»	Δ. μετρία
1468.	»	11,95.	<i>Ἡ χίμαιρα εἰς ζω- ροτέραν ἔτι σιάσιν.</i>	»	Δ. καλλίστη
1469.	»	11,23.	»	» Ὅπῃ δοκιμαστική.	Δ. καλή

Πίναξ Η', 12.

1470.	»	11,19.	— Ὅμοίως.	Ὅμοιον.	Δ. μετρία
1471.	»	10,74.	»	»	Δ. καλή
1472.	»	10,63.	»	»	»
1473.	»	10,50.	»	»	Δ. μετρία
1474.	»	10,35.	»	»	»
1475.	»	9,45.	»	»	Δ. κακή
1476.	»	11,78.	»	»	Δ. καλή
1477.	»	11,75.	»	»	»
1478.	»	11,73.	»	» Ὅπῃ δοκιμαστική.	»
1479.	»	11,67.	»	»	»
1480.	»	11,65.	»	»	»
1481.	»	11,65.	»	»	Δ. μετρία
1482.	»	11,35.	»	»	Δ. καλή
1483.	»	11,33.	»	»	Δ. μετρία
1484.	»	11,30.	»	»	»
1485.	»	11,26.	»	»	Δ. καλή
1486.	»	11,24.	»	»	»
1487.	»	11,18.	»	»	Δ. καλλίστη
1488.	»	11,14.	»	»	Δ. μετρία
1489.	»	11,11.	»	»	»
1490.	»	11,10.	Ἐγγραφή Δ	»	»
1491.	»	11,03.	»	»	Δ. κακή
1492.	»	10,98.	»	»	»
1493.	»	10,96.	»	»	»
1494.	»	10,95.	»	»	Δ. μετρία
1495.	»	10,91.	»	»	»
1496.	»	10,90.	»	» Ὅπῃ δοκιμαστική.	»
1497.	»	10,86.	»	»	»
1498.	»	10,79.	»	» Ἐγγραφή ΔΙ.	»
1499.	»	10,76.	»	»	Δ. κακή
1500.	»	10,70.	»	» Πρὸ τῆς περιστερᾶς σφαι- ρίδιον;	Δ. μετρία
1501.	»	10,64.	»	»	»
1502.	»	10,63.	»	»	»
1503.	»	10,60.	»	»	Δ. κακή
1504.	»	10,58.	»	»	Δ. μετρία

1505.	Ρ	10,55.	--'Ομοίως	'Ομοιον.	Λ. κακή
1506.	.	10,49.	.	.	.
1507.	.	10,48.	.	.	.
1508.	.	10,34.	.	.	.
1509.	.	10,31.	.	.	Λ. μετρία
1510.	.	10,28.	.	.	Λ. κακή
1511.	.	10,27.	.	.	Λ. μετρία
1512.	.	10,24.	.	Όπη δοκιμαστική.	.
1513.	.	10,24.	.	.	Λ. κακή
1514.	.	10,10.	.	.	Λ. μετρία
1515.	.	10,07.	.	Όπη δοκιμαστική.	.
1516.	.	10,01.	.	.	.

431—400 π. Χ.

1517.	5,71.—	Περιστερὰ ἀνιπταμένη πρὸς ἀρ. Δεξιὰ παρὰ τὴν οὐρὰν αὐτῆς ξ	Ε.	Περιστερὰ ἱπταμένη πρὸς ἀρι- στερὰ ἐν στεφάνῳ.	Λ. μετρία
-------	--------	--	----	---	-----------

Πίναξ Η', 13.

1518.	.	5,33.—'Ομοίως	.	.	Λ. καλή
1519.	.	5,30.	.	.	.
1520.	.	5,28.	.	.	.
1521.	.	5,18.	.	.	.

Πίναξ Η', 14.

1522.	.	4,78.—'Ομοίως.	.	.	Λ. κακή
1523.	.	12,06.	.	'Ομοίως, ἀλλὰ ἱπταμένη πρὸς δεξιὰ, ἐν στεφάνῳ 'Αρ. ὀπισθεν Α.	Λ. καλλίστη
1524.	.	11,62.	.	Θ	Λ. ἀρίστη

Πίναξ Η', 15.

1525.	.	11,17.—'Ομοίως.	.	'Ομοίως.	οὐδέν.	Λ. καλή
1526.	.	11,07.	.	.	Α.	Λ. μετρία
1527.	.	11,01.	.	.	.	Λ. καλή
1528.	.	10,87.	.	.	Θ; Δ.	καλλίστη/μετρία
1529.	.	10,79.	.	.	Α;	.
1530.	.	10,72.	.	.	Α;	Λ. μετρία

Πίναξ Η', 16.

1531.	.	10,51.	'Ομοίως.	'Ομοίως.	οὐδέν.	.
1532.	.	11,21.—	Λέων, οὐχὶ Χίμαιρα, πρὸς δεξιὰ. "Ανω αὐτοῦ τόξον.	Περιστερὰ.	Πρὸς δεξιὰ παρὰ τὴν οὐρὰν	Σ Τ Λ. μετρία
1533.	.	11,09.	.	.	.	Λ. καλή

1534. ρ 11,91.—*Χιμαῖρα ἐπὶ ἐξέργου* πρὸς Ὀμοίως. Παρὰ τὴν οὐρὰν κάτω Ξ. Δ. ἀρίστη
δ. Μεταξὺ τῶν ποδῶν
τῆς Χιμαίρας ΞΕ. Ἄνω
ὄγκος τις ἐκ βλάβης τῆς
σφραγίδος.

Πίναξ Η', 17.

1535. 11,86.—Ἐκ τῆς αὐτῆς σφραγίδος. Ὀμοίως, ἀλλὰ παρὰ τὴν οὐρὰν ἄνω Ξ. Δ. καλλίστη

Πίναξ Η', 18.

1536. * 11,06. , Ὀμοιον, ἀλλ' ἄνευ; γράμματος. Δ. μετρία
1537. * 10,72. * Ὀμοίως. ,
1538. * 11,83.—Ὀμοίως, ἀλλὰ κάτω τῆς Ὀμοίως. Ἄνω τῆς οὐρᾶς Θ. Δ. καλλίστη
Χιμαίρας ΞΞ.

Πίναξ Η', 19.

1539. * 11,38. , , Ὀμοίως. Θ. Δ. καλὴ
1540. * 11,31. * , Ἄνευ γράμματος. Δ. καλὴ/ἀρίστη

Πίναξ Η', 20.

1541. * 10,59. * , Ὀμοίως. Δ. μετρία
1542. * 11,78.—Ὀμοίως, ἀλλὰ τὸ ΞΕ ἄνω Ἄνω τῆς οὐρᾶς τόξον. Δ. καλλίστη
τῆς Χιμαίρας.

Πίναξ Η', 21.

1543. * 11,76.—Ὀμοίως, τὸ ΞΕ κάτω τοῦ Ὀμοίως. Δ. καλὴ
σώματος τῆς Χιμαίρας.
1544. * 11,57. , ,
1545. * 11,41. * , Δ. μετρία
1546. * 11,35. * , ἄνευ τόξου; ,
1547. * 10,88. * , τόξον Δ. κακὴ
1548. * 10,52. * ,
1549. * 10,32. * ,
1550. * 10,28. * ,
1551. * 10,21. * ,
1552. * 12,05.—Ὀμοίως. Τὸ ΞΕ μεταξὺ Περιστερὰ ἑπταμένη δεξιὰ ἐν στε-
τῶν σκελῶν. φάνω. Δ. ἀρίστη

Πίναξ Η', 22.

1553. * 11,71. , , Ὀμοίως. Δ. καλλίστη
1554. * 11,51. * , Δ. καλὴ
1555. * 11,40. * , ,

1556.	Ρ	11,37.—	Ὅμοιως. Τὸ ξΕ μεταξύ τῶν σκελῶν.	Περιστέρα ἵπταμένη δεξιὰ ἐν στεφάνῳ.	Δ. καλὴ, μετρία
1557.	»	11,17.	»	»	Δ. μετρία
1558.	»	11,16.	»	»	»
1559.	»	11,11.	»	»	Δ. καλλίστη/μετρία
1560.	»	11,10.	»	»	Δ. κακὴ
1561.	»	10,84.	»	»	»
1562.	»	10,51.	»	»	Δ. μετρία
1563.	»	10,34.	»	»	»
1564.	»	10,28.	»	»	»
1565.	»	11,40.	»	Ἄνω τῆς οὐρᾶς φύλ. κισσοῦ.	Δ. καλὴ

Πίναξ Η', 23.

1566.	»	12,00.—	Ὅμοιως.	Ἄνω τῆς οὐρᾶς Α.	Δ. καλλίστη
1567.	»	10,97.	»	»	Δ. μετρία
1568.	»	10,94.	»	»	Δ. καλλίστη

Πίναξ Η', 24.

1569.	»	11,68.	Ὅμοιως.	Πρὸ τῆς κεφαλῆς Ε.	»
-------	---	--------	---------	--------------------	---

Πίναξ Η', 25.

1570.	»	10,68.—	Ὅμοιως.	Ἄνω τῆς οὐρᾶς Ζ.	Δ. μετρία
1571.	»	11,69.	»	Ὑπὸ τὴν οὐρὰν Β.	Δ. καλλίστη

Πίναξ Η', 26.

1572.	»	10,83.—	Ὅμοιως.	Παρά τὴν οὐρὰν Α	Δ. καλὴ
				Ξ	

Πίναξ Η', 27.

1573.	»	11,62.—	Ὅμοιως.	Ἄνω τῆς οὐρᾶς Θ.	»
1574.	»	11,15.	»	»	»
1575.	»	11,12.	»	»	»

Πίναξ Η', 28.

1576.	»	11,07.—	Ὅμοιως.	»	»
1577.	»	10,99.	»	»	»
1578.	»	10,95.	»	»	»
1579.	»	10,71.	»	»	Δ. κακὴ
1580.	»	10,14.	»	»	Δ. μετρία
1581.	»	10,11.	»	»	»
1582.	»	9,95.	»	»	Δ. κακὴ

1583. » 11,53.—Ὅμοίως.

Περισσότερα *πρὸς ἀρ.* ἐν στεφάνῳ.

Παρά τὴν οὐρὰν ἄνω Δ. Δ. καλλίστη

Πίναξ Η', 29.

1584. » 11,32.—Ὅμοίως.

Δ. καλὴ

1585. » 10,69. »

» Ὑπὸ τὴν οὐρὰν ΕΑ.

Δ. μετρία

1586. » 10,40. »

»

Δ. καλὴ

Πίναξ Η', 30.1587. » 11,51.—Ὅμοίως, τὸ ξΕ ἄνω τῆς
χιμαίρης.

Ὅμοίως, ἄνω τῆς οὐρᾶς Ε.

Δ. μετρία

1588. » 11,12. »

»

»

1589. » 10,77. »

»

»

1590. » 10,23. »

»

»

1591. » 11,70. τὸ ξΕ μεταξὺ τῶν
σκελῶν.

» ἄνω τῆς οὐρᾶς ΑΞ.

Δ. καλὴ

1592. » 11,14. »

»

Δ. μετρία

1593. » 10,71. »

»

Δ. κακὴ

1594. » 10,67. »

»

»

1595. » 10,80. »

»

»

1596. » 10,61. »

»

»

Ἐν Ἀθήναις 1916.

Ι. Ν. ΣΒΟΡΩΝΟΣ

ΠΑΡΑΡΤΗΜΑ

ΤΟΥ ΑΡΧΑΙΟΛΟΓΙΚΟΥ ΔΕΛΤΙΟΥ ΤΟΥ 1916

Α') Προσωπικόν. Διοικήσεις. Διαιρεθείσης τῆς ἐπικρατείας διὰ τοῦ ἀπὸ 20 Φεβρουαρίου 1915 Β. Δ. εἰς δώδεκα ἀρχαιολογικὰς περιφερείας ἐτοποθετήθησαν οἱ ἔφοροι τῶν ἀρχαιοτήτων ὡς ἑξῆς¹.

Ἀντώνιος Κεραμόπουλλος εἰς τὴν πρώτην ἀρχαιολογικὴν περιφέρειαν, ἣτις ἔχουσα ἔδραν τὰς Ἀθήνας, περιλαμβάνει τὴν Ἀττικὴν, Μεγαρίδα καὶ Αἰγίναν. Ὁ αὐτὸς ἔφορος διευθύνει καὶ τὸ μουσεῖον τῆς Ἀκροπόλεως.

Νικόλαος Παπαδάκης ἐν Θήβαις, εἰς τὴν δευτέραν ἀρχαιολογικὴν περιφέρειαν περιλαμβάνουσιν τὴν Βοιωτίαν, Εὐβοίαν, Φθιώτιδα, Φωκίδα καὶ Εὐρυτανίαν.

Ἀπόστολος Ἀρβανιτόπουλλος ἐν Βόλῳ εἰς τὴν τρίτην ἀρχαιολογικὴν περιφέρειαν περιλαμβάνουσιν τοὺς νομοὺς Λαρίσης καὶ Τρικκάλων, Ἐλασσώνος, Μετσόβου, Γρεβενῶν καὶ Βορείων Σποριάδων.

Γεώργιος Οἰκονόμος ἐν Θεσσαλονίκῃ εἰς τὴν τετάρτην ἀρχαιολογικὴν περιφέρειαν περιλαμβάνουσιν τοὺς νομοὺς Θεσσαλονίκης, Σερρών, Δράμας, Κοζάνης καὶ Φλωρίνης.

Νικόλαος Κυπαρίσσης ἐν Πάτραις εἰς τὴν πέμπτην ἀρχαιολογικὴν περιφέρειαν περιλαμβάνουσιν τὴν Ἀχαΐαν - Ἡλίδαν, Ζάκυνθον, Κεφαλληνίαν καὶ Ἰθάκην.

Φριδερίκος Βερσάκης ἐν Σπάρτῃ εἰς τὴν ἕκτην ἀρχαιολογικὴν περιφέρειαν περιλαμβάνουσιν τὴν Λακωνίαν, Μεσσηνίαν καὶ τὰ Κύθηρα.

Ἀλέξανδρος Φιλαδέλφους ἐν Κορίνθῳ εἰς τὴν ἑβδόμην ἀρχαιολογικὴν περιφέρειαν περιλαμβάνουσιν τὴν Ἀργολίδα, Κορινθίαν καὶ Ἀρκαδίαν.

Κωνσταντῖνος Ρωμαῖος ἐν Πρεβέζῃ εἰς τὴν ὀγδόην ἀρχαιολογικὴν περιφέρειαν περιλαμβάνουσιν τὴν Αἰτωλίαν, Ἀκαρνανίαν, Ἠπειρον (πλὴν Μετσόβου), Κέρκυραν καὶ Λευκάδα.

Ἰωσήφ Χατζιδάκης ἐν Ἡρακλείῳ εἰς τὴν ἐνάτην ἀρχαιολογικὴν περιφέρειαν περιλαμβάνουσιν τὴν Κνωσὸν καὶ τὸ Μουσεῖον Ἡρακλείου.

Στέφανος Ξανθονδίδης ἐν Ἡρακλείῳ εἰς τὴν δεκάτην ἀρχαιολογικὴν περιφέρειαν τῆς Κρήτης (πλὴν τῆς Κνωσοῦ καὶ τοῦ Μουσείου Ἡρακλείου).

Δημήτριος Σταυρόπουλλος ἐν Μυκόνῳ εἰς τὴν ἑνδεκάτην ἀρχαιολογικὴν περιφέρειαν τῶν Κυκλάδων.

Δημήτριος Εὐαγγελίδης ἐν Σάμῳ εἰς τὴν δωδεκάτην ἀρχαιολογικὴν περιφέρειαν τῶν νήσων τοῦ Αἰγαίου.

Διὰ Β. Δ. ἀνεγνωρίσθη συμφώνως πρὸς τὸ 7 ἄρθρον τοῦ 479 νόμου ὡς ἐπιμελητὴς β' τάξεως ἐν Σάμῳ ὁ καὶ πρῶν τοιοῦτος Βασίλ. Θεοφανίδης.

Ἐπιτυχῶν ἐν διαγωνισμῷ διωρίσθη ἔφορος τῶν Βυζαντινῶν καὶ μεσαιωνικῶν ἀρχαιοτήτων ὁ πτυχιούχος τῆς θεολογίας **Γ. Σωτηρίου**¹ σπουδάσας ἱστορίαν τῆς βυζαντινῆς τέχνης ἐν τῷ Πανεπιστημίῳ τῆς Βιέννης.

Κηρυχθεῖσης κατὰ Σεπτέμβριον γενικῆς ἐπιστρατεύσεως ἐκλήθησαν ὑπὸ τὰ ὅπλα καὶ ὑπῆρτησαν ἐπὶ ἑννέα μῆνας ἐν τῷ στρατῷ οἱ ἔφοροι Ἀπόστ. Ἀρβανιτόπουλος, Νικόλ. Κυπαρίσσης, Δημ. Εὐαγγελίδης καὶ Γ. Σωτηρίου. Ὁ ἔφορος Γ. Οἰκονόμος ἀφοῦ παρέμεινεν ἐπὶ τινος μῆνας ἐν τῷ στρατῷ ἐπανῆλθε εἰς τὴν θέσιν αὐτοῦ εἰς Θεσσαλονίκην κατὰ διαταγὴν τοῦ Ὑπουργοῦ τῶν Στρατιωτικῶν προκληθεῖσαν δι' αἰτήσεως τοῦ Ὑπουργοῦ τῆς Παιδείας.

Τῷ 1915 ἐξεδόθησαν πρὸς ἐφαρμογὴν τῶν ψηφισθέντων τῷ 1914 νόμων περὶ ἀρχαιολογικῆς ὑπηρεσίας², ἡ χάριν ἄλλων ὑπηρεσιακῶν ἀναγκῶν τὰ ἀκόλουθα Βασιλικά Διατάγματα.

Περὶ ἐπεκτάσεως τῆς ἰσχύος τῶν ἀρχαιολογικῶν νόμων εἰς τὰς νέας χώρας.

Ἔχοντες ὑπ' ὄψει τὸν νόμον 80 τοῦ 1913 «περὶ τροποποιήσεως τοῦ νόμου ΔΡΛΘ» προ-

¹ Διὰ τοῦ ἀπὸ 14 Φεβρ. 1916 Β. Δ. ἐτοποθετήθη ἐν Ἀθήναις, συνεστήθη δ' ἴδιον γραφεῖον τῆς ἐφορείας τῶν Βυζαντινῶν ἀρχαιοτήτων ἐν τῇ ὁδῷ Παναγῇ Σκουζέ 1, ἐντὸς τοῦ Παραρτήματος τοῦ ὑπουργείου τῆς Παιδείας.

² Ἴδε Ἀρχαιολ. Δελτίον I, 1916 Παράρτ. σ 1 κέ.

¹ Ἴδε καὶ Παράρτ. Ἀρχ. Δελτ., 1916 σελ. 7 σημ. 1.

τάσει τοῦ Ἡμετέρου Ὑπουργικοῦ Συμβουλίου, ἀποφασίζομεν καὶ διατάσσομεν.

Ἡ ἰσχὺς τῶν ἀρχαιολογικῶν νόμων ἐπεκτείνεται καὶ εἰς τὰς προσκτηθείσας νέας χώρας.

Εἰς τὸν Ἡμέτερον ἐπὶ τῶν Ἐκκλησιαστικῶν καὶ τῆς Δημοσίας Ἐκπαιδεύσεως Ὑπουργὸν ἀνατίθεμεν τὴν δημοσίευσιν καὶ ἐκτέλεσιν τοῦ παρόντος διατάγματος.

Ἐν Ἀθήναις τῇ 18 Μαρτίου 1915.

ΚΩΝΣΤΑΝΤΙΝΟΣ Β.

Τὸ Ὑπουργικὸν Συμβούλιον.

Περὶ συνεδριῶν τοῦ Ἀρχαιολογικοῦ Συμβουλίου.

Ἐχοντες ἐπ' ᾧ τὸ 3 ἄρθρον τοῦ νόμου ΓΨΛ' τοῦ 1910 «περὶ τῆς ἀρχαιολογικῆς ὑπηρεσίας τοῦ Κράτους» ὡς ἐτροποποιήθη διὰ τοῦ 1 ἄρθρου τοῦ νόμου 479 τοῦ 1914, προτάσει τοῦ Ἡμετέρου ἐπὶ τῶν Ἐκκλησιαστικῶν καὶ τῆς Δημοσίας Ἐκπαιδεύσεως Ὑπουργοῦ, διατάσσομεν τάδε:

Ἄρθρον 1.

Τὸ Ἀρχαιολογικὸν Συμβούλιον συνεδριάζει ἐν τῷ ἀρχαιολογικῷ τμήματι τοῦ Ὑπουργείου τῶν Ἐκκλησιαστικῶν καὶ τῆς Δημοσίας Ἐκπαιδεύσεως, ἐξαιρετικῶς δ' ἐν ἀπολύτῳ ἀνάγκῃ καὶ ἐκτὸς αὐτοῦ, τακτικῶς μὲν ἀπὸ τοῦ μηνὸς σιγκαυλομένου ἐν ἡμέρᾳ ὀριζομένη ὑπὸ τοῦ οἰκείου τμηματάρχου, ἐκ συνεννοήσεως μετὰ τοῦ προέδρου, ἐκτάκτως δὲ τῇ προσκλήσει τοῦ Ὑπουργοῦ, ἢ τοῦ προέδρου, ὡς αἰεὶ ἦθελε ὑπ' αὐτῶν κριθῇ ἀναγκαῖον.

Αἱ προσκλήσεις τῶν μελῶν εἰς τὰς συνεδριάσεις συντάσσονται καὶ ἀποστέλλονται διὰ τῆς ὑπηρεσίας τοῦ ἀρχαιολογικοῦ τμήματος δύο τοῦλάχιστον ἡμέρας πρότερον.

Ἄρθρον 2.

Ἡ τάξις τῶν ἐν ταῖς συνεδρίασις συζητητέων θεμάτων καθαρτίζεται ὑπὸ τοῦ γραμματέως μετὰ συνεννόησιν πρὸς τὸν πρόεδρον.

Τὰ συζητητέα θέματα ἀναγράφονται κατὰ σειρὰν ἐν περιλήψει ἐπὶ τῶν προσκλητηρίων, μεταβολὴ δὲ τῆς σειρᾶς ταύτης ἢ προσθήκη νέου θέματος ἐπιτρέπεται μόνον ἀποφάσει τοῦ συμβουλίου ἐν καιρῷ τῆς συνεδρίας.

Ἄρθρον 3.

Τὸ συμβούλιον εἶνε ἐν ἀπαρτίᾳ, ὅταν παρίστανται ἐν τῇ συνεδρίᾳ πέντε τοῦλάχιστον τῶν μελῶν αὐτοῦ, λαμβάνονται δ' αἱ ἀποφάσεις κατὰ

πλειοψηφίαν, κρατούσης ἐν ἰσοψηφίᾳ τῆς ψήφου τοῦ προέδρου.

Τῶν συνεδριῶν προΐσταται ὁ πρόεδρος. Οὗτος διευθύνει τὰς συζητήσεις, παρέχει τὸν λόγον εἰς τὰ μέλη τοῦ συμβουλίου, καλεῖ αὐτὰ ὀνομαστί, ἀρχόμενος ἀπὸ τοῦ νεωτάτου, ἵνα εἰπωσιν τὴν ἑαυτῶν γνώμην περὶ τοῦ ὑπὸ συζητήσιν θεματος, καὶ κηρύττει τὴν λήξιν τῶν συνεδριῶν.

Τὸν πρόεδρον ἀπόντα ἢ κωλυόμενον ἀντικαθιστᾷ ὁ ἀρχαιότατος τῶν παρόντων καθηγητῶν τοῦ Πανεπιστημίου, ἢ ἀπόντων καὶ τούτων, ὁ ἀρχαιότατος ἐν τῇ ὑπηρεσίᾳ ἐκ τῶν λοιπῶν μελῶν.

Ἄρθρον 4.

Ἐν ταῖς τακτικαῖς συνεδρίασις ὁ τμηματάρχης τοῦ ἀρχαιολογικοῦ τμήματος ἐκθέτει πρῶτον ἐν περιλήψει τὰς καθ' ἑκάστον μῆνα γενομένας ἐπιμελείας τοῦ ἀρχαιολογικοῦ καὶ ἀρχιτεκτονικοῦ τμήματος ἀνασκαφᾶς, δημοσιεύσεις καὶ ἀπεικονίσεις ἀρχαίων, καὶ τὰς πρὸς συντήρησιν καὶ ἀναστήλωσιν ἀρχαίων ἐργασίας, φροντίζων ὅπως ὑπάρχουσιν ἐν τῇ συνεδρίᾳ αἱ σχετικαὶ ἐκθέσεις τῶν ἀρμοδίων ὑπαλλήλων, εισηγείται δ' εἰτα τὰ συζητητέα θέματα.

Ἐν ταῖς ἐκτάκτοις συνεδρίασις τὰ συζητητέα θέματα εἰσηγείται ὁ πρόεδρος ἢ ὁ τμηματάρχης τοῦ ἀρχαιολογικοῦ τμήματος, ἐντολῇ τοῦ Ὑπουργοῦ ἢ τοῦ προέδρου.

Ἄρθρον 5.

Οἱ γραμματεῖς κρατεῖ τὰ πρακτικὰ τῶν συνεδριῶν τοῦ συμβουλίου, φροντίζει περὶ τῆς ἀκριβοῦς καταχωρίσεως αὐτῶν ἐν τῷ οἰκίῳ βιβλίῳ, καὶ ὑποβάλλει ἀντίγραφα αὐτῶν εἰς τὸν Ὑπουργὸν μεθ' ἑκάστην συνεδρίαν ἐντὸς πέντε ἡμερῶν.

Ἐν τοῖς πρακτικοῖς διατυπώνονται σαφῶς καὶ συντόμως μόνον αἱ γνωμοδοτήσεις, ἡτιολογημέναι, ὡς αἰεὶ εἶνε ἀναγκαῖον, ἀπαγορεύεται δ' ἀπολύτως ἡ ἀναγραφὴ πάσης ἄλλης ἀσχετοῦ πρὸς τὰ συζητούμενα θέματα, ἢ ἐν γένει πρὸς τὰ ἔργα τοῦ συμβουλίου ἀνακρινώσεως ἢ συζητήσεως.

Οἱ μειοψηφοῦντες δικαιοῦνται νὰ ἀπαιτήσωσιν, ὅπως ἐν τοῖς πρακτικοῖς καταχωρισθῇ καὶ ἡ γνώμη αὐτῶν, ἡτιολογημένη ἢ μή.

Μετὰ τὸ πέρας τῆς συνεδρίας αἱ πράξεις τοῦ συμβουλίου, ἀφοῦ ἀναγνωσθῶσιν ὑπὸ τοῦ γραμματέως, μονογραφοῦνται ὑπὸ τῶν παρόντων μελῶν, ἐν ἀρχῇ δὲ τῆς ἐπομένης συνεδρίας ἀναγινώσκονται ἐκ νέου ὑπὸ τοῦ γραμματέως ἐκ τοῦ βιβλίου τῶν πρακτικῶν καὶ ὑπογράφονται ὑπὸ τῶν παριστάμενων ἐν τῇ προτέρᾳ συνεδρίᾳ μελῶν.

Ἀρθρον 6.

Τὸν γραμματέα ἀπόντα ἢ κωλυόμενον ἀναπληροῦ τὸ νεώτατον τῶν μελῶν τοῦ συμβουλίου, καθ' ὑπόδειξιν τοῦ προέδρου. Ἄν δ' ὅμως κατὰ τὴν κρίσιν τοῦ προέδρου ἢ παρουσία τοῦ γραμματέως ἐν τῇ συνεδρίᾳ εἶνε ἀναγκαία, ὁ πρόεδρος δύναται νὰ ἀναβάλῃ τὴν συνεδρίαν.

Ἀρθρον 7.

Ἀπαγορεύεται ἐπὶ ποινῇ πειθαρχικῇ ἢ ἀνακρίσεως τῶν ἀποφασισθέντων ἢ λεχθέντων ἐν ταῖς συνεδρίαις, πλὴν τῶν χαρακτηριζομένων ὑπὸ τοῦ συμβουλίου ὡς ἀνακρινόμενων.

Ἀντίγραφον πράξεως τοῦ συμβουλίου παρέχεται μόνον τῇ ἐγγράφῳ ἀδείᾳ τοῦ Ὑπουργοῦ, ἐκδιδομένη μετὰ προηγουμένην πρὸς αὐτὸν αἴτησιν.

Ἀρθρον 8.

Τὰ μέλη τοῦ συμβουλίου ὀφείλουσι νὰ παρευρίσκωνται ἐν ταῖς συνεδρίαις, κωλυόμενα δὲ νὰ δικαιολογῶσι τὴν ἀπουσίαν αὐτῶν διὰ τοῦ προέδρου εἰς τὸν Ὑπουργόν, ὅστις ἐπιβάλλει εἰς τὸν ἀδικαιολογητῶς ἀπουσιάζοντα τὴν προσήκουσαν πειθαρχικὴν ποινὴν.

Εἰς τὸν αὐτὸν Ἡμέτερον ἐπὶ τῶν Ἐκκλησιαστικῶν καὶ τῆς Δημοσίας Ἐκπαιδεύσεως Ὑπουργὸν ἀνατίθεται τὴν δημοσίευσιν καὶ ἐκτέλεσιν τοῦ παρόντος διατάγματος.

Ἐν Ἀθήναις τῇ 31 Ἰανουαρίου 1915.

Περὶ τοῦ τρόπου τοῦ διαγωνισμοῦ τῶν ἐφόδων τῶν χριστιανικῶν, μεσαιωνικῶν καὶ νεωτέρων μνημείων καὶ ἀρχαιοτήτων.

Ἐχοντες ὑπ' ὄψει τὸ 2 ἐδάφ. τοῦ 2 ἄρθρου τοῦ νόμου 479 τοῦ 1914 περὶ προσθηκῶν καὶ τροποποιήσεων εἰς τὸν νόμον ΓΨΛ' τοῦ 1910, προτάσει τοῦ Ἡμετέρου ἐπὶ τῶν Ἐκκλησιαστικῶν καὶ τῆς Δημοσίας Ἐκπαιδεύσεως Ὑπουργοῦ, διατάσσομεν τάδε:

Ἀρθρον 1.

Πρὸς πληρῶσιν κενῶν θέσεων ἐφόρων τῶν χριστιανικῶν, μεσαιωνικῶν καὶ τῶν μετὰ τὴν Ἀλωσιν μέχρι τῆς καθιδρύσεως ἐν Ἑλλάδι τῆς Βασιλείας μνημείων καὶ ἀρχαιοτήτων, ἐνεργεῖται διαγωνισμὸς ὑπὸ ἐπιτροπείας, καταρτιζομένης δέκα ἡμέρας πρὸ τῆς ἐνάρξεως τοῦ διαγωνισμοῦ ὑπὸ τοῦ Ὑπουργοῦ τῶν Ἐκκλησιαστικῶν κλπ. ἐκ τῶν ἑξῆς:

α') Ἐκ τοῦ Γενικοῦ Γραμματέως τοῦ Ὑπουργείου τῆς Παιδείας, ὡς προέδρου.

β') Τοῦ καθηγητοῦ τῆς βυζαντινῆς τέχνης καὶ ἀρχαιολογίας.

γ') Ἐνὸς τῶν καθηγητῶν τῆς ἀρχαίας τέχνης καὶ ἐπιγραφικῆς.

δ') Ἐνὸς καθηγητοῦ τῆς ἱστορίας τοῦ Καποδιστριακοῦ Πανεπιστημίου.

ε') Τοῦ καθηγητοῦ τῆς νομισματικῆς ἢ τοῦ διευθυντοῦ τοῦ Ἐθνικοῦ νομισματικοῦ μουσείου, καὶ

ς') Τοῦ τμηματάρχου τοῦ ἀρχαιολογικοῦ τμήματος.

Τὸν πρόεδρον ἀπόντα ἢ κωλυόμενον ἀναπληροῦ ὁ ἀρχαιότατος ἐν τῇ ὑπηρεσίᾳ τῶν καθηγητῶν τοῦ Πανεπιστημίου.

Ἀρθρον 2.

Τεσσαράκοντα τοὐλάχιστον ἡμέρας πρὸ τῆς τελέσεως τοῦ διαγωνισμοῦ δημοσιεύεται ἐν τῇ Ἐφημερίδῃ τῆς Κυβερνήσεως προκήρυξις τοῦ Ὑπουργοῦ τῶν Ἐκκλησιαστικῶν καὶ τῆς Δημοσίας Ἐκπαιδεύσεως, ἐν ἣ καθορίζεται ὁ τόπος τῆς τελέσεως τοῦ διαγωνισμοῦ, ὁ χρόνος τῆς ἐνάρξεως αὐτοῦ, καὶ ἀναγράφεται πᾶσα ἄλλη λεπτομέρεια ἀναγκαία.

Ἡ προκήρυξις γίνεται δι' ὠρισμένας θέσεις ἐφόρων.

Ἀρθρον 3.

Οἱ ἐπιθυμοῦντες νὰ μετέσχωσι τοῦ διαγωνισμοῦ ὀφείλουσι νὰ προσαγάγωσι δέκα τοὐλάχιστον ἡμέρας πρὸ τῆς ἐνάρξεως τούτου εἰς τὸ Ὑπουργεῖον αἴτησιν περὶ συμμετοχῆς αὐτῶν, ἐπισυνάπτοντες ταύτῃ τὰ ἑξῆς:

α') Πιστοποιητικὸν ἐγγραφῆς ἐν τῷ μητρώῳ τῶν ἀρρένων.

β') Διδακτορικὸν πτυχίον τῆς φιλοσοφικῆς ἢ θεολογικῆς σχολῆς τοῦ ἡμετέρου ἢ ἄλλου ὁμοταγοῦς Πανεπιστημίου ἢ πτυχίον τῆς θεολογικῆς σχολῆς Χάλκης.

γ') Πιστοποιητικὸν τῶν Εἰσαγγελῶν τῶν Ἐφετῶν καὶ τῶν Πρωτοδικῶν τῆς περιφερείας, ἐν ἣ ἢ κατοικία αὐτῶν, ὅτι δὲν κατεδικάσθησαν ἐπὶ πράξει ἀποκλειούσῃ αὐτοὺς τῆς δημοσίας ὑπηρεσίας.

δ') Ἐκθεσιν περὶ τῶν ἐπιστημονικῶν αὐτῶν ἐργασιῶν, ἂν ἔχωσι τοιαύτας, μετὰ τῶν ἀντιτύπων τῶν δημοσιευμάτων αὐτῶν.

ε') Ἀποδεικτικὸν εἰδικῶν σπουδῶν περὶ τὰ βυζαντινὰ καὶ μεσαιωνικά, ἂν ἔχωσι τοιαῦτα.

Ἀρθρον 4.

Τὰ ἐξεταστέα ἐν τῷ διαγωνισμῷ μαθήματα εἶνε τὰ ἑξῆς:

α') Ἱστορία τῆς βυζαντινῆς καὶ χριστιανικῆς ἀρχιτεκτονικῆς.

6') Ἱστορία τῆς βυζαντιακῆς καὶ χριστιανικῆς γλυπτικῆς καὶ γραφικῆς καὶ καθόλου τῆς μικροτεχνίας.

γ') Ἱστορία τῆς ἀρχαίας Ἑλληνικῆς τέχνης (γλυπτικῆς, ἀρχιτεκτονικῆς καὶ γραφικῆς) κεφαλαιωδῶς.

δ') Βυζαντιακὴ ἱστορία καὶ ἱστορία τῆς Ἑλλάδος ἀπὸ τῆς ἀλώσεως τῆς Κωνσταντινουπόλεως μέχρι τῆς ἐπαναστάσεως τοῦ 21.

ε') Ὁ δημόσιος καὶ ἰδιωτικὸς βίος τῶν βυζαντινῶν.

ς') Παλαιογραφία καὶ ἐπιγραφικὴ βυζαντιακή. ζ') Ἡ νομισματικὴ καὶ σιγίλλογραφία τῶν βυζαντινῶν.

η') Ἡ ἰσχύουσα περὶ τῶν ἀρχαιοτήτων νομοθεσία.

Ἡ δοκιμασία γίνεται ἐν συναπταῖς ἡμέραις, ἐξετάζονται δ' ἐν ἡ πλείονα μαθήματα καθ' ἐκάστην, κατὰ τὴν κρίσιν τῆς ἐξεταστικῆς ἐπιτροπείας.

Ἄρθρον 5.

Πέντε ἡμέρας πρὸ τῆς ἐνάρξεως τοῦ διαγωνισμοῦ, ἡ ἐξεταστικὴ ἐπιτροπεία συνέρχεται εἰς συνεδρίαν, ἐν ἣ, μετὰ τὴν ἐξέλεξιν τῶν ἐν τῷ ἄρθρῳ 3 ἀναφερομένων ἐγγράφων τῶν ὑποψηφίων, ἀποφαίνεται περὶ τῆς ἀποδοχῆς ἢ μὴ ἐκάστου αὐτῶν εἰς τὴν γεννησομένην δοκιμασίαν καὶ ὀρίζει τὴν σειρὰν τῶν ἐξεταστέων μαθημάτων. Αἱ σχετικαὶ ἀποφάσεις δημοσιεύονται τῇ ὑστεραίᾳ ἐν τῷ Ὑπουργείῳ.

Ἄρθρον 6.

Εἰς τὴν ἐξέτασιν ἐκάστου μαθήματος ὀφείλουσι νὰ παρευρίσκωνται τέσσαρες τοὐλάχιστον ἐκ τῶν ἀποτελούντων τὴν ἐξεταστικὴν ἐπιτροπείαν, ἐν οἷς πάντως καὶ ὁ εἰδικῶς ἀσχολούμενος εἰς τὸ ἐξεταζόμενον μάθημα.

Εἰθὺς πρὸ τῆς ἐνάρξεως τῆς ἐξετάσεως ἐκάστου μαθήματος ἡ ἐξεταστικὴ ἐπιτροπεία ὀρίζει δέκα ζητήματα ἐξ αὐτοῦ, ἐξ ὧν, τιθεμένων ἐν κληρωτῇ, εἰς τῶν ὑποψηφίων καλούμενος, ἐξάγει ἐν, ὅπερ πάντα ὑπαγορεύεται αὐτοῖς ὑπὸ τοῦ προέδρου πρὸς ἀνάπτυξιν, ἐπὶ φύλλῳ χάρτου φέροντος τὴν σφραγίδα τοῦ Ὑπουργείου καὶ τὸ ὄνομα τοῦ δοκιμαζομένου.

Τὰ γραπτὰ ταῦτα δοκίμια, μετὰ τὸ πέρας τῆς δοκιμασίας, μονογραφοῦνται ὑπὸ τῶν ἐξεταστῶν καὶ ἐγκλείονται ἐντὸς φακέλλου, σφραγιζομένου δι' ἰσπανικοῦ κηροῦ καὶ κατὰ τοὺς ἀρμούς ὡσαύτως μονογραφουμένου.

Τὸν φάκελλον τοῦτον παραλαμβάνει ἐκάστοτε πρὸς φύλαξιν ὁ τμηματάρχης τοῦ ἀρχαιολογικοῦ τμήματος.

Ἄρθρον 7.

Τὰ γραπτὰ δοκίμια ἐκάστης ἐξετάσεως ἐξελέγονται καὶ βαθμολογοῦνται ἐν κοινῇ συσκέψει ὑφ' ἐκάστου τῶν παρόντων μελῶν, μίαν τοῦλάχιστον ὥραν πρὸ τῆς ἐπομένης δοκιμασίας, βαθμὸς δὲ τῶν ὑποψηφίων ἐν ἐκάστῳ μαθήματι εἶναι ὁ μέσος ὅρος τῶν οὕτω διδομένων βαθμῶν.

Τῇ ὑστεραίᾳ τῆς ἐν τῷ τελευταίῳ μαθήματι δοκιμασίας τῶν ὑποψηφίων, μετὰ τὴν ἐξέλεξιν καὶ βαθμολογίαν τῶν γραπτῶν δοκιμίων αὐτῆς, ἀθροίζονται οἱ βαθμοί, ὧν ἠξιώθη ἐκάστος ὑποψήφιος ἐν τοῖς ἐξετασθεῖσι μαθήμασι καὶ ἐξάγεται ὁ μέσος γενικὸς βαθμὸς.

Ἡ βαθμολογία ἐν ἐκάστῳ μαθήματι γίνεται διὰ τῶν ἀριθμῶν 0 - 10.

Ἄρθρον 8.

Ὑποψήφιος τυχὼν μέσου γενικοῦ βαθμοῦ κατωτέρου τοῦ 6 θεωρεῖται ἀποτυχὼν, ἐκ δὲ τῶν τυχόντων γενικοῦ βαθμοῦ 6 - 10 προκρίνονται οἱ λαβόντες ἀνώτερον βαθμόν.

Ἐν ἡ περιπτώσει δύο ἢ πλείονες ὑποψήφιοι ἠξιώθησαν ἴσον γενικὸν βαθμόν, προτιμῶνται:

α') Οἱ ἔχοντες μείζονα εὐδόκιμον ἀρχαιολογικὴν ὑπηρεσίαν.

β') Οἱ ὑποβαλόντες κρείττονας ἀρχαιολογικὰς ἐργασίας ἢ ἀρχαιολογικὰ δημοσιεύματα.

γ') Οἱ ποιησάμενοι εἰδικὰς σπουδὰς, καὶ

δ') Οἱ ἔχοντες ἀνώτερον βαθμόν ἐν τῷ οἰκείῳ πτυχίῳ. Ἐν ἑλλείψει τοιούτων προσόντων κρίνεται ὁ κληρὸς.

Ἄρθρον 9.

Ἐκαστον τῶν μελῶν τῆς ἐξεταστικῆς ἐπιτροπείας δύναται νὰ δικαιολογήσῃ τὴν ἑαυτοῦ βαθμολογίαν καὶ νὰ ἀπαιτήσῃ τὴν ἀναγραφὴν τῆς αἰτιολογίας ἐν τοῖς πρακτικοῖς.

Ἄρθρον 10.

Μετὰ τὸ πέρας τοῦ διαγωνισμοῦ ὁ πρόεδρος δι' ἀναφορὰς αὐτοῦ ὑποβάλλει εἰς τὸ Ὑπουργεῖον ἀντίγραφον τῶν πρακτικῶν τῶν συνεδριῶν τῆς ἐξεταστικῆς ἐπιτροπείας μετὰ τῶν γραπτῶν δοκιμίων τῶν ὑποψηφίων.

Ὁ Ὑπουργός, ἂν ἐτηρήθησαν αἱ νόμιμοι διατάξεις, ἐγκρίνει τὰ ἀποτελέσματα τοῦ γενομένου διαγωνισμοῦ διὰ πράξεως αὐτοῦ, δημοσιευομένης ὡς τάχιστα ἐν τῇ Ἐφημερίδι τῆς Κυβερνήσεως μετὰ πίνακος, ἐμφαινόντος τὰ ὀνόματα τῶν μετασχόντων τοῦ διαγωνισμοῦ καὶ τὴν μερικὴν καὶ γενικὴν βαθμολογίαν ἐκάστου αὐτῶν, ἄλλως προκηρύττει νέον διαγωνισμόν.

Ἄρθρον 11.

Μετά τὴν ἔγκρισιν τῶν ἀποτελεσμάτων τοῦ διαγωνισμοῦ, οἱ προκηρθιθέντες διορίζονται εἰς τὰς προορισθείσας θέσεις κατὰ τὰ ἐν τῇ προκηρύξει διαλαμβανόμενα.

Ἄρθρον 12.

Εἰς ἕκαστον τῶν μελῶν τῆς ἐξεταστικῆς ἐπιτροπείας παρέχεται ἀμοιβὴ δραχμῶν 60.

Εἰς τὸν αὐτὸν Ἡμέτερον ἐπὶ τῶν Ἐκκλησιαστικῶν καὶ τῆς Δημοσίας Ἐκπαιδεύσεως Ὑπουργὸν ἀνατίθεμεν τὴν δημοσίευσιν καὶ ἐκτέλεσιν τοῦ παρόντος διατάγματος.

Ἐν Ἀθήναις τῇ 9 Φεβρουαρίου 1915.

Περὶ διαγωνισμοῦ ἐπιμελητῶν ἀρχαιοτήτων
α' τάξεως.

Ἐχοντες ὑπ' ὄψει τὸ 4 ἄρθρον τοῦ νόμου 479, προτάσει τοῦ Ἡμετέρου ἐπὶ τῶν Ἐκκλησιαστικῶν καὶ τῆς Δημοσ. Ἐκπαιδεύσεως Ὑπουργοῦ, διατάσσομεν τὰδε:

Ἄρθρον 1.

Πρὸς πλήρωσιν κενῶν θέσεων ἐπιμελητῶν ἀρχαιοτήτων α' τάξεως, ἐνεργεῖται ὑπὸ τοῦ ἀρχαιολογικοῦ συμβουλίου, ἐν ἀπαρτίᾳ εἰρησκομένου, γραπτὸς διαγωνισμός.

Ἄρθρον 2.

Τεσσαράκοντα τοῦλάχιστον ἡμέρας πρὸ τῆς τελέσεως τοῦ διαγωνισμοῦ, δημοσιεύεται ἐν τῇ Ἐφημερίδι τῆς Κυβερνήσεως προκήρυξις τοῦ Ὑπουργοῦ τῶν Ἐκκλησιαστικῶν καὶ τῆς Δημοσίας Ἐκπαιδεύσεως, ἐν ἣ καθορίζεται ὁ τόπος τῆς τελέσεως τοῦ διαγωνισμοῦ, ὁ χρόνος τῆς ἐνάρξεως αὐτοῦ, καὶ ἀναγράφεται πᾶσα ἄλλη ἀναγκαία λεπτομέρεια.

Ἄρθρον 3.

Οἱ ἐπιθυμοῦντες νὰ μετάσχωσι τοῦ διαγωνισμοῦ ὀφείλουσι νὰ προσαγάγωσι δέκα τουλάχιστον ἡμέρας πρὸ τῆς ἐνάρξεως τούτου εἰς τὸ Ὑπουργεῖον αἵτησιν περὶ συμμετοχῆς αὐτῶν, ἐπισυνάπτοντες ταύτῃ τὰ ἑξῆς:

α') Πτυχίον διδάκτορος ἢ τελειοδιδάκτου τῆς φιλολογίας τοῦ ἡμετέρου ἢ ἄλλου ὁμοταγοῦς Πανεπιστημίου.

β') Πιστοποιητικὸν ἐγγραφῆς ἐν τῷ μητρώῳ τῶν ἀρρένων.

γ') Πιστοποιητικὸν τῶν εἰσαγγελῶν τῶν Ἐφετῶν καὶ Πρωτοδικῶν τῆς περιφερείας, ἐν ἣ

ἡ κατοικία αὐτῶν, ὅτι δὲν κατεδικάσθησαν ἐπὶ πράξει ἀποκλειοῦσῃ αὐτοὺς τῆς δημοσίας ὑπηρεσίας.

δ') Ἐκθεσιν περὶ τῶν σπουδῶν αὐτῶν, καὶ
ε') Ἀποδεικτικὸν εἰδικῶν ἀρχαιολογ. σπουδῶν, ἂν ἔχωσιν.

Ἄρθρον 4.

Ἐξεταστέα ἐν τῷ διαγωνισμῷ μαθήματα εἶναι τὰ ἑξῆς:

α') Ἱστορία τῆς ἀρχαίας τέχνης, (γλυπτική, ἀρχιτεκτονική, γραφικὴ μετὰ τῆς ἀγγειολογίας).

β') Ἀρχαία ἐπιγραφικὴ.

γ') Δημόσιος καὶ ἰδιωτικὸς βίος τῶν ἀρχαίων.

δ') Ἀρχαία Ἑλληνικὴ Ἱστορία

ε') Ἡ ἰσχύουσα ἀρχαιολογικὴ νομοθεσία.

Ἄρθρον 5.

Πέντε ἡμέρας πρὸ τῆς ἐνάρξεως τοῦ διαγωνισμοῦ, τὸ ἀρχαιολογικὸν συμβούλιον συνέρχεται εἰς συνεδρίαν, ἐν ἣ μετὰ τὴν ἐξέλεξιν τῶν ἐν τῷ ἄρθρῳ 3 ἀναφερομένων ἐγγράφων τῶν ὑποψηφίων, ἀποφαίνεται περὶ τῆς ἀποδοχῆς ἢ μὴ ἐκάστου αὐτῶν εἰς τὴν γενησομένην δοκιμασίαν καὶ ὁρίζει τὴν σειρὰν τῶν ἐξεταστέων μαθημάτων. Αἱ σχετικαὶ ἀποφάσεις δημοσιεύονται τῇ ὑστεραίᾳ ἐν τῷ Ὑπουργείῳ ὑπὸ τοῦ τμηματάρχου τοῦ ἀρχαιολογικοῦ τμήματος.

Ἄρθρον 6.

Ἡ ἐξέτασις τῶν διαφορῶν μαθημάτων γίνεται ἀνὰ πᾶσαν δευτέραν ἡμέραν.

Πρὸ τῆς ἐνάρξεως δὲ τῆς ἐξετάσεως τὸ συμβούλιον ὁρίζει δέκα ζητήματα ἐκ τοῦ ἐξεταστέου μαθήματος, ἅτινα ἀναγράφονται ἐπὶ δελτίων καὶ τίθενται ἐντὸς κληρωτίδος, ἕξ ἡς εἰς ἐκ τῶν ἐξεταζομένων καλούμενος ὑπὸ τοῦ προέδρου, ἐξάγει ἕν, ὃπερ ὑπαγορεύεται ἀμέσως αὐτοῖς πρὸς ἀνάπτυξιν ἐπὶ φύλλῳ χάρτου, φέροντος τὴν σφραγίδα τοῦ Ὑπουργείου καὶ τὸ ὄνομα τοῦ δοκιμαζομένου, συγχρόνως δ' ὁρίζεται ὁ χρόνος ἐντὸς τοῦ ὁποίου ὀφείλει νὰ γίνῃ ἡ ἀνάπτυξις τοῦ θέματος.

Ἄρθρον 7.

Τὰ γραπτὰ δοκίμια τῶν ὑποψηφίων μονογραφοῦνται μετὰ τὸ πέρας ἐκάστης δοκιμασίας ὑπὸ τῶν συμβούλων καὶ ἐγκλείονται ἐντὸς φακέλλου σφραγιζομένου δι' ἰσπανικοῦ κηροῦ καὶ κατὰ τοὺς ἀρμούς ὡσάυτως μονογραφουμένου, καὶ παραδιδόμενου πρὸς φύλαξιν εἰς τὸν γραμματεῖα τοῦ συμβουλίου.

Τῇ ἐπομένῃ ἡμέρᾳ ἐν εἰδικῇ συνεδρίᾳ τοῦ συμβουλίου ἀποσφραγίζεται ὁ φάκελλος, καὶ ἐξε-

λέγονται τὰ γραπτὰ καὶ βαθμολογούνται ὑφ' ἐκάστου τῶν συμβούλων, βαθμὸς δὲ τῶν ὑποψηφίων ἐν ἐκάστῳ μαθήματι εἶναι ὁ μέσος ὅρος τῶν οὕτω διδομένων ὑπὸ τῶν συμβούλων βαθμῶν.

Τῇ ὑστεραίᾳ τῆς ἐν τῷ τελευταίῳ μαθήματι δοκιμασίας τῶν ὑποψηφίων μετὰ τὴν ἐξέλεξιν καὶ βαθμολογίαν τῶν γραπτῶν δοκιμίων αὐτῆς ἀθροίζονται οἱ βαθμοί, ὧν ἡξιώθη ἕκαστος ὑποψήφιος ἐν τοῖς ἐξετασθεῖσι μαθήμασι καὶ ἐξάγεται ὁ μέσος γενικὸς βαθμὸς.

Ἡ βαθμολογία ἐν ἐκάστῳ βαθμῷ γίνεται διὰ τῶν ἀριθμῶν 0 - 10.

Ἄρθρον 8.

Ὑποψήφιος τυχὼν μέσου γενικοῦ βαθμοῦ κατωτέρου τοῦ 6 θεωρεῖται ἀποτυχὼν, ἐκ δὲ τῶν τυχόντων γενικοῦ βαθμοῦ 6 - 10 προκρίνονται οἱ λαβόντες ἀνώτερον βαθμόν.

Ἐν ᾗ περιπτώσει δύο ἢ πλείονες ὑποψήφιοι ἡξιώθησαν ἴσου γενικοῦ βαθμοῦ προτιμῶνται :

1) Οἱ ἔχοντες μείζονα εὐδόκιμον ἀρχαιολογικὴν ὑπηρεσίαν.

2) Οἱ ποιησάμενοι εἰδικὰς σπουδὰς, καὶ

3) Οἱ ἔχοντες ἀνώτερον βαθμόν ἐν τῷ οἰκείῳ πτυχίῳ ἢ τῷ διδακτορικῷ διπλώματι, ἐν ἐλλείψει δὲ τοιούτων προσόντων κρίνεται ὁ κληρὸς.

Ἄρθρον 9.

Ἐκαστον τῶν μελῶν τοῦ συμβουλίου δύναται νὰ δικαιολογήσῃ τὴν ἑαυτοῦ βαθμολογίαν καὶ νὰ ἀπαιτήσῃ τὴν ἀναγραφὴν τῆς αἰτιολογίας ἐν τοῖς πρακτικοῖς.

Ἄρθρον 10.

Μετὰ τὸ πέρας τοῦ διαγωνισμοῦ ὁ πρόεδρος δι' ἀναφορὰς αὐτοῦ ὑποβάλλει εἰς τὸ Ὑπουργεῖον ἀντίγραφα τῶν πρακτικῶν τῶν συνεδριῶν τοῦ συμβουλίου μετὰ τῶν γραπτῶν δοκιμίων τῶν ὑποψηφίων.

Ὁ Ὑπουργὸς, ἂν ἐτηρηθήσαν αἱ νόμιμοι διατάξεις, ἐγκρίνει τὰ ἀποτελέσματα τοῦ γενομένου διαγωνισμοῦ διὰ πράξεως αὐτοῦ δημοσιευομένης ὡς τάχιστα ἐν τῇ Ἐφημερίδι τῆς Κυβερνήσεως μετὰ πίνακος, ἐμφαίνοντος τὰ ὀνόματα τῶν μετασχόντων τοῦ διαγωνισμοῦ καὶ τὴν μερικὴν καὶ γενικὴν βαθμολογίαν ἐκάστου αὐτῶν, ἄλλως, προκηρύσσει νέον διαγωνισμόν.

Ἄρθρον 11.

Μετὰ τὴν ἔγκρισιν τῶν ἀποτελεσμάτων τοῦ διαγωνισμοῦ οἱ προκριθέντες διορίζονται εἰς τὰς προορισθείσας θέσεις κατὰ σειρὰν ἐπιτυχίας.

Εἰς τὸν αὐτὸν Ἡμέτερον ἐπὶ τῶν Ἐκκλησιαστικῶν καὶ τῆς Δημοσίας Ἐκπαιδεύσεως Ὑπουργὸν ἀνατίθεμεν τὴν δημοσίευσιν καὶ ἐκτέλεσιν τοῦ παρόντος διατάγματος.

Ἐν Ἀθήναις τῇ 20 Φεβρουαρίου 1915.

Περὶ διαγωνισμοῦ ἐπιμελητῶν ἀρχαιοτήτων β' τάξεως.

Ἐχοντες ὑπ' ὄψει τὸ 4^{ον} ἄρθρον τοῦ νόμου 479 προτάσει τοῦ Ἡμετέρου τῶν Ἐκκλησιαστικῶν καὶ τῆς Δημοσίας Ἐκπαιδεύσεως Ὑπουργοῦ διατάσσομεν τάδε :

Ἄρθρον 1.

Ὁ διαγωνισμὸς πρὸς πλήρωσιν κενῶν θέσεων ἐπιμελητῶν ἀρχαιοτήτων β' τάξεως ἐνεργεῖται ὑπὸ τοῦ ἀρχαιολογικοῦ συμβουλίου ἐν ἀπαρτίᾳ εὐρισκομένου, προκηρύσσεται δ' οὗτος ὑπὸ τοῦ Ὑπουργοῦ τῶν Ἐκκλησιαστικῶν καὶ τῆς Δημοσίας Ἐκπαιδεύσεως τριάκοντα τοῦλάχιστον ἡμέρας πρὸ τῆς ἐνάρξεως.

Ἄρθρον 2.

Οἱ ἐπιθυμοῦντες νὰ μετάσχῃσι τοῦ διαγωνισμοῦ ὀφείλουσι νὰ προσαγάγῃσι δέκα τοῦλάχιστον ἡμέρας πρὸ τῆς ἐνάρξεως τούτου εἰς τὸ Ὑπουργεῖον τῶν Ἐκκλησιαστικῶν αἵτησιν περὶ συμμετοχῆς αὐτῶν ἐπισυνάπτοντες ταύτῃ τὰ ἑξῆς :

α') Ἀπολυτήριον γυμνασίου ἢ ἄλλης ἀνωτέρας σχολῆς.

β') Πιστοποιητικὸν ἐγγραφῆς ἐν τῷ μητρώῳ τῶν ἀρρένων.

γ') Πιστοποιητικὸν τῶν Εἰσαγγελέων τῶν Ἐφετῶν καὶ Πρωτοδικῶν τῆς περιφερείας, ἐν ᾗ ἡ κατοικία αὐτῶν ὅτι δὲν κατεδικάσθησαν ἐπὶ πράξει ἀποκλειούσῃ αὐτοὺς τῆς δημοσίας ὑπηρεσίας.

δ') Ἐκθεσίς περὶ τῶν σπουδῶν αὐτῶν καὶ βιογραφία αὐτῶν.

ε') Δήλωσις ὅτι γνωρίζουσι νὰ ὁμιλῶσι καλῶς τὴν Γαλλικὴν, ἢ Γερμανικὴν, ἢ Ἀγγλικὴν.

Ἄρθρον 3.

Ἐξεταστέα ἐν τῷ διαγωνισμῷ μαθήματα εἶναι τὰ ἑξῆς :

α') Ἐκθεσίς ἰδεῶν.

β') Ἑλληνικὴ ἱστορία.

γ') Γεωγραφία τῆς Ἑλλάδος.

δ') Ἡ Γαλλικὴ, Γερμανικὴ ἢ Ἀγγλικὴ γλῶσσα συμφώνως πρὸς τὴν δήλωσιν ἐκάστου ὑποψηφίου.

Αἱ ξέναι γλῶσσαι ἐξετάζονται προφορικῶς, τὰ δὲ λοιπὰ μαθήματα γραπτῶς.

Ἄρθρον 4.

Πέντε ἡμέρας πρὸ τῆς ἐνάρξεως τοῦ διαγωνισμοῦ τὸ Ἀρχαιολογικὸν Συμβούλιον συνέρχεται εἰς συνεδρίαν, ἐν ἣ μετὰ τὴν ἐξέλεξιν τῶν ἐν τῷ ἄρθρῳ 2 ἀναφερομένων ἐγγράφων τῶν ὑποψηφίων ἀποφαίνεται περὶ τῆς ἀποδοχῆς ἢ μὴ ἐκάστου αὐτῶν εἰς τὴν γεννησομένην δοκιμασίαν, ἡ δὲ σχετικὴ ἀπόφασις αὐτοῦ δημοσιεύεται τῇ ὑστεραίᾳ ἐν τῷ Ὑπουργείῳ ὑπὸ τοῦ Τμηματάρχου τοῦ ἀρχαιολογικοῦ τμήματος.

Ἐν τῇ αὐτῇ συνεδρίᾳ ἀποφασίζει τὸ Συμβούλιον καὶ ἂν πρέπη νὰ προσληφθῇ εἰδικὸς ἐξεταστὴς τῶν ξένων γλωσσῶν, ἄλλως ἐξετάζονται καὶ αὐταὶ ὑπὸ τοῦ Συμβουλίου.

Ἄρθρον 5.

Ὁ διαγωνισμὸς γίνεται ἐν συναπταῖς ἡμέραις, δύνανται δὲ νὰ ἐξετάζωνται ἐν ἡ πλείονα μαθήματα καθ' ἐκάστην.

Πρὸ τῆς ἐνάρξεως τῆς ἐξετάσεως ἐκάστου γραπτῶς ἐξεταζομένου μαθήματος ὀρίζονται δέκα ζητήματα ἐκ τούτου, ἐξ ὧν ἀναγραφομένων ἐπὶ δελτίων κληροῦται ἐν ὑπὸ τινος τῶν ὑποψηφίων, τοῦτο δὲ ὑπαγορεύεται ἀμέσως εἰς τοὺς ὑποψηφίους πρὸς ἀνάπτυξιν ἐπὶ φύλλῳ χάρτου φέροντος τὴν σφραγίδα τοῦ Ὑπουργείου καὶ τὸ ὄνομα τοῦ δοκιμαζομένου.

Ἄρθρον 6.

Τὰ γραπτὰ δοκίμια μονογραφοῦνται μετὰ τὸ πέρασ ἐκάστης δοκιμασίας ὑπὸ τῶν Συμβούλων καὶ παραλαμβάνονται εἰτα τῇ φροντίδι τοῦ γραμματέως, ὅφ' ἐκάστου τούτων κατὰ σειρὰν πρὸς ἐξέτασιν καὶ βαθμολόγησιν.

Τὴν βαθμολογίαν τῶν ὑποψηφίων ἐν ἐκάστῳ μαθήματι ἀναγράφει ἕκαστος σύμβουλος ἐπὶ ἰδίῳ δελτίῳ, ὅπερ παραδίδει σὺν τῇ ἐπιστροφῇ τῶν δοκιμῶν ἐντὸς κλειστοῦ φακέλλου εἰς τὸν γραμματέα.

Ἡ βαθμολογία τῶν ξένων γλωσσῶν γίνεται ἀμέσως μετὰ τὴν ἐξέτασιν ὑπὸ τοῦ εἰδικοῦ καθηγητοῦ, ἂν ἐξήτασεν οὗτος, ἢ δι' ἐξαγωγῆς τοῦ μέσου ὅρου τῶν ὅφ' ἐκάστου τῶν μελῶν τοῦ συμβουλίου δοθέντος βαθμοῦ, ἂν ἡ ἐξέτασις ἐγένετο ὑπὸ τοῦ συμβουλίου.

Ἄρθρον 7.

Ὑποψήφιος δηλώσας ὅτι γνωρίζει πλείονας τῆς μᾶς τῶν ἐν τῷ ἄρθρῳ 3 ἐδάφ. δ' τοῦ πα-

ρόντος διατάγματος ξένων γλωσσῶν, ἐξετάζεται εἰς μίαν ἐκ τούτων κατ' ἰδίαν προτίμησιν, ἐξετάζεται δὲ καὶ εἰς τὰς ἄλλας γλώσσας, ἀλλὰ ὁ συντελεστὴς τῆς βαθμολογίας ἐν ταύταις εἶναι ὁ ἡμισυς τῶν λοιπῶν μαθημάτων.

Ἄρθρον 8.

Ἐντὸς δέκα τὸ βραδύτερον ἡμερῶν μετὰ τὸ πέρασ τοῦ διαγωνισμοῦ ἐν εἰδικῇ συνεδρίᾳ τοῦ συμβουλίου, ἀποσφραγίζονται οἱ περιέχοντες τὰ δελτία τῆς βαθμολογίας τῶν ὑποψηφίων φακέλλοι, καὶ ὀρίζονται οἱ βαθμοὶ τούτων ἐν ἐκάστῳ μαθήματι καὶ ὁ γενικὸς βαθμὸς τῆς ἐπιτυχίας αὐτῶν.

Βαθμὸς ἐν ἐκάστῳ μαθήματι λογίζεται ὁ μέσος ὅρος τῶν ὅφ' ἐκάστου τῶν συμβούλων δοθέντων βαθμῶν, γενικὸς δὲ βαθμὸς τῆς ἐπιτυχίας λογίζεται ὁ μέσος ὅρος τῶν ἐν ἐκάστῳ μαθήματι βαθμῶν.

Ἡ βαθμολογία γίνεται διὰ τῶν ἀριθμῶν 0 - 10.

Ἄρθρον 9.

Ὑποψήφιος τυχὼν μέσου γενικοῦ βαθμοῦ κατωτέρου τῶν 6 θεωρεῖται ἀποτυχῶν, ἐκ δὲ τῶν τυχόντων γενικοῦ βαθμοῦ 6 - 10 προκρίνονται οἱ λαβόντες ἀνώτερον βαθμόν.

Ἐν ἡ περιπτώσει δύο ἢ πλείονες ὑποψήφιοι ἠξιώθησαν ἴσου γενικοῦ βαθμοῦ, δύνανται ὁ Ὑπουργὸς νὰ προτίμησιν ἐκ τούτων τοὺς ἔχοντας ἀπολυτήριον ἀνωτέρας σχολῆς ἢ ἀποδείξει ἄλλης προτέρας εὐδοκίμου ὑπηρεσίας, ἢ νὰ ἐκλέξῃ διὰ κλήρου.

Ἄρθρον 10.

Μετὰ τὸ πέρασ τοῦ διαγωνισμοῦ ὁ πρόεδρος δι' ἀναφορᾶς αὐτοῦ ὑποβάλλει εἰς τὸ Ὑπουργεῖον ἀντίγραφα τῶν πρακτικῶν τῶν χάριν τοῦ διαγωνισμοῦ συντελεσθεισῶν συνεδριῶν τοῦ συμβουλίου, μετὰ τῶν γραπτῶν δοκιμῶν τῶν ὑποψηφίων, ἐπὶ τῇ βάσει δὲ τούτων ὁ Ὑπουργὸς ἐγκρίνει ἢ ἀκυροῖ τὸν γενόμενον διαγωνισμόν διὰ πράξεως αὐτοῦ δημοσιευομένης ὡς τάχιστα ἐν τῇ Ἐφημερίδι τῆς Κυβερνήσεως. Ἐπικυρουμένου τοῦ διαγωνισμοῦ δημοσιεύεται μετὰ τῆς αὐτῆς πράξεως καὶ πῖναξ ἐμφαινῶν τὰ ὀνόματα τῶν μετασχόντων τοῦ διαγωνισμοῦ καὶ τὴν μερικὴν ἢ γενικὴν βαθμολογίαν ἐκάστου αὐτῶν.

Ἄρθρον 11.

Μετὰ τὴν ὡς ἄνω ἔγκρισιν τῶν ἀποτελεσμάτων τοῦ διαγωνισμοῦ οἱ προκριθέντες διορίζονται εἰς τὰς προορισθείσας θέσεις.

Εἰς τὸν αὐτὸν Ἡμέτερον ἐπὶ τῶν Ἐκκλησιαστικῶν καὶ τῆς Δημοσίας Ἐκπαιδεύσεως Ὑπουργὸν ἀνατίθεται ἡ δημοσίευσίς καὶ ἐκτέλεσις τοῦ Διατάγματος τούτου.

Ἐν Ἀθήναις τῇ 13 Ἀπριλίῳ 1915.

ΚΩΝΣΤΑΝΤΙΝΟΣ Β.

Πρὸς διευκόλυνσιν τῆς ἐφαρμογῆς τῶν ἀρχαιολογικῶν νόμων ἐν ταῖς νέαις ἑλληνικαῖς χώραις ἐστάλη ἡ ἀκόλουθος ἐγκύκλιος.

Πρὸς τοὺς κ. κ. Νομάρχας καὶ Δημάρχους τῶν νέων χωρῶν.

Ἐγκαθιδρυθείσης ἡδὴ δυνάμει τοῦ νόμου 479 εἰδικῆς ἀρχαιολογικῆς ὑπηρεσίας διὰ τῆς συστάσεως ἀρχαιολογικῶν περιφερειῶν, τοῦ διορισμοῦ ἐφόρων ἀρχαιοτήτων καὶ ἄλλων ἀρχαιολογικῶν ὑπαλλήλων καὶ ἐν ταῖς νεωστὶ ἐλευθερωθείσαις χώραις ἦτο ἀνάγκη πρὸς σκόπιμον καὶ ἀποτελεσματικὴν λειτουργίαν τῆς ὑπηρεσίας ταύτης, ἐν συνόχῃ πρὸς τὴν ἐν τῇ Παλαιᾷ Ἑλλάδι ἀρχαιολογικὴν ὑπηρεσίαν νὰ ἐπεκταθῇ καὶ ἐκεῖ ἡ ἐξουσία τῶν ἀρχαιολογικῶν νόμων.

Τοῦτο εἰς τὴν ἐφαρμογὴν τῶν νόμων 80 διὰ τοῦ ἐπα 18 Μαρτίου ἐ. ε. Β. Α.

Τοὺς νόμους, οἵτινες οὕτω θὰ ἐφαρμόζονται τοῦ λοιποῦ καὶ ἐν ταῖς νέαις χώραις παραθέτομεν ἐνταῦθα μετὰ βραχείας ἀναλύσεως τῶν κυριωτέρων διατάξεων αὐτῶν.

1) Ὁ νόμος ΒΧΜ΄ τοῦ 1899. Οὗτος ἐψηφίσθη χάριν τῆς προστασίας τῶν ἀρχαιοτήτων, διότι τὸ θέσιν νόμου ἔχον Β. Α. τῆς 10-22 Μαΐου 1834, ὅπου ἴσχυε μέχρι τότε περὶ τῶν ἀρχαιοτήτων, δὲν ἐπῆρκει πλέον πρὸς τὸν σκοπὸν τούτου.

Διὰ τοῦ νόμου τούτου κηρύττονται ἰδιοκτησία τοῦ Κράτους πᾶσαι αἱ ἀρχαιοότητες, ἔτε εἶναι αὐταὶ κινηταί, ὡς π. χ. ἀγάλματα, ἀνάγλυφα, πῆλινα εἰδώλια, ζωγραφίαι, ἐπιγραφαί, μωσαϊκά, ἀγγεῖα, ὕψλα, κοσμήματα, ἐργαλεῖα, δικτυλιόλιθοι καὶ νομίσματα, εἴτε εἶναι ἀκίνητοι, ὡς π. χ. ναοί, τείχη, τάφοι, ὁδοί, βάθρα, ὑδραγωγεῖα, λαξεύματα ἐπὶ βράχων, ὅσα προέρχονται ἐκ τῶν παναρχαίων μέχρι τῶν μεσαιωνικῶν χρόνων, ἀκόμη δὲ καὶ μέχρι τῶν χρόνων τῆς Ἑλληνικῆς ἐπαναστάσεως τοῦ 1821.

Εἰς τὸ κράτος ἐπομένως ἀνήκει πᾶσα φροντίς περισυλλογῆς, φυλάξεως καὶ συντηρήσεως τῶν ἀρχαιοτήτων, καὶ εἰς τὸν σκοπὸν τούτου ἀποβλέπουσιν αἱ ἀκόλουθοι τοῦ νόμου τούτου διατάξεις.

Πᾶς εὑρίσκων ὅπωςδήποτε κατὰ τύχην ἀρ-

χαῖόν τι ὀφείλει νὰ δηλώσῃ τοῦτο ἐντὸς πέντε ἡμερῶν δι' ἀπλοῦ ἐγγράφου εἰς τὴν πλησιεστέραν ἀρχαιολογικὴν, ἀστυνομικὴν, ἢ δικαστικὴν ἀρχήν. Ἄν τὸ ἀρχαῖον τοῦτο εἶναι ἐκ τῶν κινητῶν, τότε ὀφείλει νὰ παραδώσῃ τοῦτο συγχρόνως εἰς τὴν ἀρχαιολογικὴν ὑπηρεσίαν, τάχιστα δὲ τότε θέλει γείνει ἡ ἐκτίμησις αὐτοῦ, καὶ θὰ δοθῇ εἰς τὸν εὐρόντα τὸ ἀρχαῖον, ἂν μὲν τοῦτο εὑρέθῃ ἐντὸς τοῦ κτήματός του, ὡς ἀμοιβὴ τὸ ἥμισυ τῆς ἀξίας του, ἂν δὲ ἐν ἀλλοτρίῳ κτήματι, ποσὸν ἀνάλογον πρὸς τὴν ἀξίαν τοῦ ἀρχαίου.

Ἄν τὸ ἀρχαῖον εἶναι ἐκ τῶν ἀκινήτων, τότε θέλει ἀποφασισθῇ τάχιστα, ἂν τοῦτο ἀξίζει νὰ διατηρηθῇ, καὶ ἐν τοιαύτῃ περιπτώσει θὰ ἀποζημιωθῇ ὁ ἰδιοκτήτης τοῦ κτήματος, ἐν τῷ ὅποιῳ εὑρίσκεται τοῦτο διὰ τὴν ἀξίαν τοῦ χώρου τὸν ὅποιον τοῦτο κατέχει ἐν τῷ κτήματι του.

Ἄν ὅμως παραλείψῃ ὁ εὐρόν τὸ ἀρχαῖον νὰ δηλώσῃ τοῦτο ἐγκαίρως, τότε ὅχι μόνον δὲν δικαιούται νὰ λάβῃ ἀποζημιώσιν τινα, ἀλλὰ καὶ τιμωρεῖται μὲ φυλάκισιν ἐνὸς μηνὸς μέχρι δύο ἐτῶν, ἐν ᾧ τὸ εὑρεθὲν ἀρχαῖον κατὰσχεται ὑπὸ τοῦ δημοσίου. Τὴν ὀριζομένην διὰ τὸν εὐρόντα ἀμοιβὴν λαμβάνει ἐν τοιαύτῃ περιπτώσει καὶ ὅστιςδήποτε ἤθελε καταγγεῖλη, ὅτι οὗτος εὗρε τὸ ἀρχαῖον καὶ παρέλειψε νὰ κάμῃ τὴν νόμιμον δῆλωσιν.

Ὅστις καθ' οἷονδήποτε τρόπον προξενεῖ βλάβην εἰς ἀρχαῖον ἐκ τῶν ἄνω μνημονευομένων τιμωρεῖται διὰ φυλακίσεως καὶ χρηματικῆς ποινῆς ἀπὸ 100 μέχρι 10,000 δραχμῶν.

Ἀπαγορεύεται πρὸς τοῦτοις νὰ λατομῶσιν, ἢ νὰ κατασκευάζωσιν ἀσβεστοκαμίνοις πλησίον τῶν ἀρχαιοτήτων, ἀκόμη καὶ νὰ κτιζώσιν, ἢ νὰ προβοῖν εἰς οἰονδήποτε ἄλλο ἔργον πρὶν ἢ λάβωσιν τὴν ἀδειαν τοῦ Ὑπουργείου τῆς Παιδείας. Ἐπισκευαὶ ἀρχαίων κτιρίων, καὶ ἐκκλησιῶν μόνον τῇ ἀδείᾳ τοῦ Ὑπουργείου, καὶ κατὰ τὰς ὑποδείξεις αὐτοῦ ἐπιτρέπεται νὰ γίνωνται.

Ἀνασκαφὰς πρὸς εὑρεσιν ἀρχαιοτήτων ἐνεργεῖ μόνον τὸ δημόσιον εἰς ἔθνικά, δημοτικά, κοινοτικά καὶ μοναστηριακά κτήματα.

Ἐὰν θέλῃ νὰ ἐνεργήσῃ ἀνασκαφὴν καὶ εἰς ἰδιωτικὸν τι κτήμα, τότε πρέπει νὰ ἀπαιτηθῇ τοῦτο.

Εἰς ἰδιώτας δύναται νὰ παρέχῃται ἀδεια πρὸς ἐκτέλεσιν ἀνασκαφῶν πρὸς εὑρεσιν ἀρχαιοτήτων εἰς τὰ κτήματά των, ἀλλ' αὐταὶ γίνονται ὑπὸ τὴν διεύθυνσιν ἐφόρου ἀρχαιοτήτων.

Ὁ ἰδιώτης λαμβάνει τὸ ἥμισυ τῆς ἀξίας τῶν εὑρισκομένων ἐν τοιαύτῃ ἀνασκαφῇ ἀρχαίων.

Ἡ ἐνέργεια ἀνασκαφῆς ἀνεῦ ἀδείας τοῦ Ὑπουργείου ἀπαγορεύεται, ὁ δὲ παραβάτης τι-

μωρεΐται διὰ φυλακίσεως ἐξ μηνῶν μέχρι τριῶν ἐτῶν, ἐπομένως καὶ ἂν τις, ἐνῶ καλλιεργεῖ τὸ κτῆμα του, ἢ ξένον κτῆμα, εὖρη κατὰ τύχην ἀρχαῖον τι, ὀφείλει νὰ διακόψῃ τὴν ἐργασίαν, μέχρις οὗ ἐκδοθῇ ἀπόφαισις τοῦ Ὑπουργείου, ἢ τοῦ ἀρχαιολογικοῦ ἐφόρου.

Ἀρχαῖα δύναται νὰ εἰσάγῃ εἰς τὸ κράτος πᾶς τις, ἀλλ' ὀφείλει νὰ δηλώσῃ ταῦτα ἐν τῷ τελωνεῖῳ. Ἄν ὁ εἰσαγαγὼν ἀρχαῖα θέλῃ νὰ πωλήσῃ ταῦτα ἐντὸς τοῦ κράτους, ὀφείλει νὰ ἀναφέρῃ περὶ τούτου εἰς τὸ Ὑπουργεῖον, προτιμᾶται δὲ εἰς τὴν ἀγορὰν τῶν ἀρχαίων ἐπὶ ἴση τιμῇ τὸ δημόσιον.

Ὁ εἰσαγὼν εἰς τὸ κράτος ἀρχαῖα δύναται νὰ τὰ ἐξαγάγῃ ἐκ νέου, ἀλλ' ὀφείλει νὰ πληρώσῃ 5% ἐπὶ τῆς ἀξίας των.

Ἀπαγορεύεται ἡ ἐξαγωγή ἀρχαίων εἰς τὸ ἐξωτερικόν. Ὅστις παραβαίνει τὴν διάταξιν ταύτην τιμωρεῖται διὰ φυλακίσεως μέχρι 5 ἐτῶν, καὶ ἀπωλείας τῶν πολιτικῶν αὐτοῦ δικαιωμάτων. Μόνον ἀρχαῖα, τὰ ὅποια ἤθελον κηρυχθῇ ὑπὸ τῆς ἀρμοδίας ὑπηρεσίας ὡς ἀχρηστα διὰ τὰ μουσεῖα τοῦ κράτους δύναται νὰ ἐξαγῶνται, ἀλλὰ καὶ ταῦτα κατόπιν ἐιδικῆς ἀδείας τοῦ Ὑπουργείου.

2) **Ὁ νόμος ΒΡΕΖ' τοῦ 1893**, τοῦ ὁποῖου διατάξεις τινὲς ἐτροποποιήθησαν βραδύτερον, ἀπὸδίδει εἰς τὴν ἀναγκαστικὴν ἀπαλλοτριώσιν οἰοῦνδήποτε ἰδιωτικοῦ χώρου, ἐπὶ τοῦ ὁποῖου τὸ δημόσιον θέλει νὰ ἐνεργήσῃ ἀνασκαφὴν, ἢ ἄλλην ἀρχαιολογικὴν ἐργασίαν. Ἡ ἀπαλλοτριώσις γίνεται ὅπως καὶ αἱ λοιπαὶ δι' ἄλλους λόγους δημοσίας ἀνάγκης ἀπαλλοτριώσεις, ἀφ' οὗ μία ἐπιτροπὴ ἐκ τριῶν μελῶν τοῦ ἀρχαιολογικοῦ συμβουλίου, γνωματεύσῃ, ὅτι ὑπάρχει πράγματι ἀνάγκη νὰ ἀπαλλοτριωθῇ ὁ χώρος.

3) **Ὁ νόμος ΓΨΔ' τοῦ 1910** τροποποιήθεις ἐν μέρει διὰ τοῦ νόμου 479 τοῦ 1914 προνοεῖ περὶ τοῦ καταρτισμοῦ τῆς ἀρχαιολογικῆς ὑπηρεσίας καὶ τῆς ὁργανώσεως τοῦ προσωπικοῦ αὐτῆς. Τὸ κράτος διαιρεῖται εἰς 12 ἀρχαιολογικὰς περιφερείας. Ἀνώτατος ἀρχαιολογικὸς ὑπάλληλος ἐν ἐκάστη περιφερείᾳ εἶναι ὁ ἐφορος ἀρχαιοτήτων. Οὗτος ἐδρεύει ἐν ὀρισμένῃ πόλει τῆς περιφερείας αὐτοῦ ἐποπτεύει τὰς ἐν αὐτῇ ἀρχαιοτήτας ὡς καὶ τὰ μουσεῖα καὶ τὰς συλλογὰς, καὶ ἐκτελεῖ ἀνασκαφὰς καὶ περιοδείας ἐν αὐτῇ δυνάμενος νὰ συνεννοηθῇ ἀπ' εὐθείας πρὸς πάσας τὰς ἀρχὰς τῆς περιφερείας του. Εἰς τὸν ἐφορον ὀφείλουσι νὰ ἀναφέρωνται κατὰ προτίμησιν οἱ εὗρισκοντες τυχαίως ἀρχαιοτήτας, ἢ οἱ ἐπιθυμοῦντες νὰ κανονίσωσι οἰανδήποτε ἀρχαιολογικὴν πρᾶξιν μετὰ τοῦ δημοσίου. Ὑπὸ τὰς ἀμέσους διαταγὰς τοῦ ἐφόρου ἀρχαιοτήτων εἶναι

οἱ ἐπιμεληταὶ καὶ φύλακες ἀρχαιοτήτων διοριζόμενοι εἰς μέρη, ἔνθα ὑπάρχουσι φανεραὶ ἀρχαιοτήτες.

Τὴν ὅλην ἀρχαιολογικὴν ὑπηρεσίαν διευθύνει ὁ Ὑπουργὸς τῆς Παιδείας διὰ τοῦ ἐν τῷ Ὑπουργείῳ ἀρχαιολογικοῦ τμήματος καὶ τοῦ παρ' αὐτῷ ἀρχαιολογικοῦ συμβουλίου.

4) **Ὁ νόμος ΓΨΘ' τοῦ 1910** τροποποιήθεις ἐν μέρει διὰ τοῦ νόμου 453 τοῦ 1914 ἀποβλέπει εἰς τὴν σύστασιν ἰδίου ταμείου ἀρχαιολογικοῦ χάριν τῶν δαπανῶν τῆς ἀρχαιολογικῆς ὑπηρεσίας. Μόνον ὁ Ὑπουργὸς τῆς Παιδείας δύναται νὰ ἐκδίδῃ ἐντολὰς πληρωμῆς εἰς βάρος τοῦ ἀρχαιολογικοῦ ταμείου.

5) **Ὁ νόμος 491 τοῦ 1914** ἐπιτρέπει τὴν ὑπὸ τοῦ δημοσίου πώλησιν ἀρχαίων κατατεθειμένων ἐν τοῖς μουσείοις καὶ ταῖς συλλογαῖς τοῦ κράτους, ὅσα ἤθελον θεωρηθῇ ὡς ἀχρηστα εἰς ταῦτα.

6) **Ὁ νόμος 464 τοῦ 1914** ὀρίζει τὴν πληρωμὴν εἰσιτηρίων εἰς τὰ μουσεῖα τοῦ κράτους.

7) Ὡς πρὸς τὰ νομίσματα ἰσχύει εἰσέτι τὸ θέσιν νόμου ἔχον Β. Δ. τῆς 10. 22 Μαΐου 1834. Κατὰ τοῦτο οἱ εὗρισκοντες ἢ οἱ κατέχοντες ὅπωςδήποτε νομίσματα δύναται νὰ φυλάττωσι ταῦτα ἀλλὰ πρέπει νὰ δηλώσῃ τοῦτο εἰς τὰς ἀρχὰς. Καὶ τῶν νομισμάτων ἀπαγορεύεται ἡ ἐξαγωγή ἐκτὸς τοῦ Κράτους.

8) Ἐσχάτως ἐψηφίσθη περὶ τῶν χριστιανικῶν καὶ βυζαντινῶν ἔργων τέχνης ὁ **νόμος 401 τοῦ 1914**. Συμφώνως πρὸς τὸν νόμον τοῦτον καὶ οἱ ἰδιῶται δύνανται νὰ κατέχωσιν ἔργα βυζαντινῶν καὶ χριστιανικῶν χρόνων μέχρι τῆς ἐπαναστάσεως τοῦ 1821, καὶ νὰ πωλῶσι καὶ ἀγοράζωσι ταῦτα ἐντὸς τοῦ κράτους, ἀλλ' ἀπαγορεύεται ἡ ἐξαγωγή αὐτῶν ἐκτὸς τοῦ κράτους. Ἐπίσης ἀπαγορεύεται ἡ ἐμπορία ἱερῶν σκευῶν καὶ ἀμφίων, ὧν ἐγένεον ἤδη χρῆσις ἐν ἐκκλησίᾳ.

Παρακαλοῦμεν ὑμᾶς, ὅπως, ἔχοντες ὑπ' ὄψει τὸν κατὰ πάντα τρόπον ἔθνωφελῆ σκοπὸν, εἰς ὃν ἀφορᾷ ἡ ἀρχαιολογικὴ ἡμῶν ὑπηρεσία, φροντίστῃτε, ἵνα κυκλοφορήσῃ ἐν τῇ ὑμετέρᾳ διοικητικῇ περιφερείᾳ ἡ ἐγκύκλιος ἡμῶν αὕτη, καὶ γίνωσιν ὅσον τὸ δυνατόν περισσότερον γνωσταὶ αἱ ἐν ταύτῃ διατάξεις, συντελεῖτε δὲ καὶ ὑμεῖς διὰ τῆς παροχῆς πάσης νομίμου συνδρομῆς, καὶ τῆς προσωπικῆς ὑμῶν ὑποστηρίξεως εἰς τὴν ἐπιτυχίαν τοῦ σκοποῦ τούτου.

Ἐν Ἀθήναις 14 Ἀπριλίον 1915.

Ὁ Ὑπουργὸς

Χ. Κ. ΒΟΖΙΚΗΣ

Πρὸς καταπολέμησιν τῆς ἀρχαιοκαπηλείας καὶ τῆς λαθραίας ἐξαγωγῆς ἀρχαιοτήτων ἀπεστάλησαν αἱ ἀκόλουθοι ἐγκύκλιοι.

Πρὸς τὰς ἀστυνομικὰς ἀρχὰς τοῦ Κράτους.

Ἐκ πληροφοριῶν, ὡς ἔχομεν ἐκ τε τῶν ἐν τῷ ἐξωτερικῷ ἐπισήμων ἀντιπροσώπων τοῦ κράτους ἡμῶν, καὶ παρ' ἰδιωτῶν, ἀλλὰ καὶ ἐξ εἰδήσεων ἀσφαλῶν παρεχομένων εἰς ἡμᾶς ὑπὸ ἰδιωτῶν καὶ ὑπαλλήλων ἐντὸς τοῦ κράτους διαμεινόντων προκύπτει, ὅτι ἡ ἀρχαιοκαπηλεία καὶ ἡ λαθραία ἀνασκαφὴ ἀρχαιοτήτων ἐκτελεῖται παρ' ἡμῖν ἐν εὐρείᾳ κλίμακι.

Πολύτιμα ἀρχαῖα κειμήλια, πολλάκις μεγίστης χρηματικῆς καὶ ἐπιστημονικῆς ἀξίας, εὐρισκόμενα ἐν λαθραίαις ἀνασκαφαῖς, ἐξάγονται εἰς τὸ ἐξωτερικὸν καταλήγοντα εἰς τὰ μουσεῖα καὶ τὰς ἰδιωτικὰς συλλογὰς τῆς Εὐρώπης καὶ τῆς Ἀμερικῆς, προσγίνεται δὲ διὰ τούτου πλὴν τῆς ὕλικῆς καὶ ἡθικῆς ζημίας μεγάλης εἰς τὸ ἔθνος ἡμῶν.

Ἡ ἐκ τούτου μομφὴ οὐχὶ κατ' ἐλάχιστον βαρύνει καὶ τὴν ἀστυνομικὴν ὑπηρεσίαν, εἰς ἣν πρὸ πάντων ἀνετέθη ἡ ἐπαγρύπνησις ἐπὶ τῆς τηρήσεως τῶν διατάξεων τοῦ ἀποβλέποντος εἰς τὴν διάσωσιν τῶν ἀρχαιοτήτων ἡμῶν νόμου.

Λὲν ἀγνοοῦμεν τὰς δυσκολίας πρὸς ὧς ἔχει νὰ παλαίῃ ἡ αὐστηρὰ ἐφαρμογὴ τοῦ ἀρχαιολογικοῦ νόμου ὡς ἐκ τοῦ τρόπου, καθ' ὃν δύναται νὰ ἀνενρεθῶσιν ὅλως τυχαίως, καὶ νὰ ἀποκρινθῶσιν αἱ ἀρχαιότητες, καὶ τῆς ἐνκόλλιας πρὸς λαθραίαν ἐξαγωγὴν διὰ τῶν πολυπληθῶν λιμένων καὶ ἀκτῶν τῆς χώρας ἡμῶν, εἰμεθα ὅμως πεπεισμένοι, ὅτι σύντονος ἐνέργεια τῶν ἀστυνομικῶν ἡμῶν ἀρχῶν μόνων, ἢ ἐν συνεργασίᾳ πρὸς τὰς ἀρχαιολογικὰς ὅποις ὑπάρχουσι τοιαῦται, θὰ μετριάσῃ κατὰ πολὺ, ἂν μὴ τελείως παρακωλύσῃ τὸ ἀτιμωτικὸν διὰ τὸ ἔθνος ἡμῶν ἔγκλημα τῆς ἀρχαιοκαπηλείας. Ἐχοντες ταῦτα ὑπ' ὄψει παραγγέλλομεν ὑμῖν, ἵνα συστήσητε εἰς τὰ ὑφ' ὑμᾶς ὄργανα, ὅπως ἡ μόνα καὶ αὐτοβούλως, ἢ καὶ ὁπόταν καλῶνται παρὰ τῶν ἀρχαιολογικῶν ὑπαλλήλων, καταδιώκωσι μετὰ ζήλου πᾶσαν πρᾶξιν ἀπαγορευομένην ὑπὸ τοῦ ἀρχαιολογικοῦ νόμου ΒΧΜΣ', γνωρίζομεν δὲ ὑμῖν, ὅτι πλὴν τῆς ἡθικῆς ἀμοιβῆς, ἣτις πάντοτε παρέχεται εἰς τοὺς παρακωλύοντας τὴν ἀρχαιοκαπηλείαν ἀστυνομικοὺς ὑπαλλήλους, θὰ φροντίσω-

μεν, ὅπως χορηγῇται τοῦ λοιποῦ δυνάμει τῶν διατάξεων τοῦ αὐτοῦ νόμου ΒΧΜΣ' καὶ ὕλική ἀμοιβὴ εἰς τοὺς ἐπιτυγχάνοντας τὴν κατάσχεσιν ἀρχαίων παρανόμως ὑπὸ ἰδιωτῶν κατεχομένων ἢ προσωρισμένων νὰ ἐξαχθῶσιν ἐκτὸς τοῦ κράτους.

Ὁ Ὑπουργός

Χ. Κ. ΒΟΖΙΚΗΣ

Πρὸς τὰς τελωνειακὰς ἀρχὰς τοῦ Κράτους.

Ἐκ πληροφοριῶν, ὡς ἔχομεν παρὰ τῶν ἐν τῷ ἐξωτερικῷ ἐπισήμων ἀντιπροσώπων τοῦ κράτους ἡμῶν καὶ παρ' ἰδιωτῶν ἐκεῖ διαμεινόντων προκύπτει, ὅτι γίνεται λαθραίως μεγάλη ἐξαγωγή ἀρχαίων ἐκ τῆς χώρας ἡμῶν.

Ἡ ἐκ τούτου προσγινόμενη εἰς τὸ κράτος ζημία εἶναι μεγίστη, διότι πλὴν τῆς πολλάκις λίαν μεγάλης ὕλικῆς ζημίας, ἣτις προκύπτει ἐκ τῆς σημαντικῆς ἀξίας τῶν ἐξαγομένων λίθρα ἀρχαίων, ἅτινα κατὰ τὸν νόμον εἶνε ἰδιοκτησία τοῦ δημοσίου, καὶ ἡθικῶς βλάπτεται τὸ ἔθνος ἡμῶν.

Λὲν ἀγνοοῦμεν ὅτι εἶνε πολὺ δύσκολος ἡ τελεία παρακώλινσις τῆς λαθραίας ἐξαγωγῆς τῶν ἀρχαιοτήτων διὰ τῶν πολυπληθῶν ἀκτῶν τῆς χώρας ἡμῶν, ἀλλ' ἀκριβῶς διὰ τοῦτο νομιζομεν, ὅτι πρέπει νὰ ἐντείνωσι τὰς ἐνεργείας αὐτῶν πᾶσαι αἱ ἀρμόδιοι ἀρχαὶ καὶ ἰδίᾳ αἱ τελωνειακαί, ὡς κυρίως εὐθύνει ἡ λαθραία ἐξαγωγή, ἐνελπιστοῦμεν δ' ὅτι οὕτω δυνατόν εἶνε καὶ νὰ παύσῃ τελείως τὸ κακόν.

Λὲν παραλείπομεν πρὸς τούτοις νὰ ὑπομνήσωμεν ὑμῖν, ὅτι ὁ νόμος ΒΧΜΣ' προβλέπει καὶ περὶ χρηματικῆς ἀμοιβῆς παντός, ὅστις ἤθελεν ἀνακαλύψει καὶ προλάβει λαθραίαν ἐξαγωγὴν ἀρχαίων.

Ἐν Ἀθήναις, τῇ 6 Μαρτίου 1915.

Ὁ Ὑπουργός

Χ. Κ. ΒΟΖΙΚΗΣ

Ἐν τῷ ψηφισθέντι νέῳ περὶ λατομείων νόμῳ 587 περιελήφθη ἐν τῷ ἄρθρῳ 4 διάταξις καθ' ἣν θὰ δύναται δι' ἀρχαιολογικοὺς λόγους μετὰ γνωμοδότησιν ἀρμοδίας ἐπιτροπῆς νὰ ἀπαγορευῇται ἡ ἐκμετάλλευσις λατομείων.

ΕΚ ΤΩΝ ΑΡΧΑΙΟΛΟΓΙΚΩΝ ΠΕΡΙΦΕΡΕΙΩΝ

ΕΡΓΑΣΙΑΙ ΕΝ ΤΟΙΣ ΜΟΥΣΕΙΟΙΣ, ΠΕΡΙΣΥΛΛΟΓΗ ΑΡΧΑΙΩΝ, ΑΝΑΣΚΑΦΑΙ, ΤΥΧΑΙΑ ΕΥΡΗΜΑΤΑ

Δ' ΑΡΧΑΙΟΛΟΓΙΚΗ ΠΕΡΙΦΕΡΕΙΑ

(ΜΑΚΕΔΟΝΙΑΣ)

Α' Θεσσαλονίκη:

Εἰς τὴν *Συλλογὴν Θεσσαλονίκης* εἰσῆλθον:

1. Λίθος ἐπιγεγραμμένος ἐκ Θεσσαλονίκης, ἀποκεκρουμένος, περιέχων ἐπαινον εἰς *Κασσιανὸν δοῦκα ἰσχυρότατον* ($0.505 \times 0.50 \times 0.065$ — Ἀριθ. εὐρετηρ. 188).

2. Λίθος ἐπιτύμβιος ἐκ Θεσσαλονίκης φέρων τὴν λατινικὴν ἐπιγραφὴν Μ. Oppio Maximo κλπ.) ($0.50 \times 0.68 \times 0.075$ — Ἀριθ. εὐρετ. 187).

3. Λίθος ἐπιγεγραμμένος κολοβὸς ἐκ Θεσσαλονίκης ἀναφερόμενος εἰς *Ἰουστινιανὸν τὸν Β'* ($0.53 \times 0.44 \times 0.05$ — Ἀριθ. εὐρ. 198).

4. Τεμάχιον ἀναθηματ. ἀναγλύφου ἐκ Δυτ. Μακεδονίας παριστῶντος Ἀρτεμιν ἠνεμωμένον ἔχουσαν τὸ ἱμάτιον καὶ βαίνουσαν πρὸς δεξιὰ, κρατοῦσαν δὲ διὰ τῆς ἀριστερᾶς τὸν ἀριστ. ὀπίσθιον πόδα φεύγοντος ζώον, οὐ ἐλλείπει τὸ πλεῖστον. Ὅπισθεν ἄτεχνον δένδρον. Ἀριστερὰ τῆς Ἀρτέμιδος ζῶον ἀντωπὸν ἐφθαρμένον (κύων;) ($0.30 \times 0.49 \times 0.11$ — Ἀριθ. εὐρ. 192).

5. Ἀναθηματικὸν ἀνάγλυφον εἰς Ποσειδῶνα ἐκ Δράμας. Παρίσταται ὁ θεὸς πατῶν ἐπὶ τοῦ ἐδάφους πλησίον πύρας πλοίου, στηριζόμενος διὰ τῆς ἀριστερᾶς ἐπὶ τριαίνης, κρατῶν δὲ ἐν τῇ δεξιᾷ δελφίνα. Κάτωθεν ἐπιγραφὴ: *Κυρίῳ Ποσειδῶνι* κλπ. ($0.41 \times 0.26 \times 0.04$ — Ἀριθμὸς εὐρ. 209).

6. Ἀνάγλυφον ἐπιτύμβιον ῥωμαϊκῶν χρόνων ἐκ Θεσσαλονίκης. Παρίσταται γυνὴ ἀντωπὴ ἐν προτομῇ μέχρι κάτωθεν τοῦ στήθους, ἐγκεκαλυμμένη τῷ ἱματίῳ, ὅπερ κρατεῖ πρὸ τοῦ στήθους διὰ τῆς δεξιᾶς. Ἐπὶ τοῦ ἱματίου καὶ τῆς κεφαλῆς σώζονται ἱχνη χρώματος ἐρυθροῦ (ὑψ. 0.70 — Ἀριθ. εὐρ. 212).

7. Κεφαλὴ ἀνδρὸς ἀγενείου ἐκ μεγάλου ῥωμαϊκοῦ ἀναγλύφου προερχομένη, στηριζομένη ὀπισθεν εἰς στήθος ἱματιοφορούσης μορφῆς, ἧς σώζονται ἐλάχιστα λείψανα. Ἐκ Θεσσαλονίκης (ὑψ. 0.30 — Ἀριθ. εὐρ. 203).

8. Κεφαλὴ ἀνδρὸς ἀγενείου ῥωμαϊκῆ ἐκ Θεσσαλονίκης (0.28 — Ἀριθ. εὐρ. 204).

9. Ἀνάγλυφον ῥωμαϊκὸν ἱππέως βαίνοντος δεξιὰ πρὸς γυναῖκα ἵσταμένην. Κάτωθεν τοῦ ἐξέχοντος πλαισίου λείψανον κεφαλῆς ἄλλης ἀναγλύφου μορφῆς ἀποκεκρουμένον. Ἐκ Μελενίκου ($0.40 \times 0.365 \times 0.06$ — Ἀρ. εὐρ. 205).

10. Ἀνάγλυφον ῥωμαϊκὸν ἱππέως ὁρμῶντος πρὸς δεξιὰ, ἐνθα ἵσταται γυνὴ πρὸ δένδρου. Κάτωθεν τοῦ ἵππου κύων ἐπιτιθέμενος δεξιὰ κατ' ἐφορμῶντος κάπρου ($0.39 \times 0.49 \times 0.095$ — Ἀριθ. εὐρ. 206). Ἐκ Μελενίκου.

11. Πήλινον ἀγαλμάτιον Ἀφροδίτης μετὰ δελφίνος ἄτεχνον, ἐκ Σωχοῦ (0.21 — Ἀριθμὸς εὐρ. 210).

12. Χαλκοῦν κράνος ἐκ τοῦ χωρίου Ἄνω Κοπανοῦ θέσεως Ἀγ. Νικολάου (ὑψ. 0.26 — Ἀρ. εὐρ. 208).

Ἐκ τάφου ἐν τῷ συγκροτήματι ὀχυρῶν Μ. Καραμπουρνοῦ εὐρεθέντος προέρχονται τὰ ἀκόλουθα ἀρχαῖα, ἀξία προσοχῆς ὡς ἀρχαιολογ. ἐνδείξεις περὶ τοῦ εἰρημένου τόπου, ἴσως τῆς ἀρχαίας Αἰνείας.

13. Σκύφος μελανόγραφος, ἀττικὸς, ἄτεχνος, ἔχων ἐκατέρωθεν τῶν λαβῶν παραστάσεις ἵππων μαχομένου πρὸς ταῦρον (ὑψ. 0.11 — Ἀριθμὸς εὐρ. 213).

14. Ὅμοιος ἔχων παραστάσεις ἀποβάτου ἀγῶνος πρὸς δεξιὰ (ὑψ. 0.105 — Ἀρ. εὐρ. 214).

15. Ἄλλος μικρότερος ἔχων ἐκατέρωθεν παραστάσεις γυναικὸς ἀνακεκλιμένης ἐπὶ προσκεφαλαίου καὶ ὀπισθεν αὐτῆς ὀριζοντίως κλάδους κισσοῦ (ὑψ. 0.07 — Ἀριθ. εὐρ. 215).

16. Ὅμοιος ἐφθαρμένος (ὑψ. 0.075 — Ἀριθ. εὐρ. 216).

17. Διάφορα χαλκὰ ὀφειόσχημα ψέλια μετ' ἐξαρτημάτων σφαιροειδῶν διατρητῶν ἀκέραια καὶ ἐν τεμαχίοις (ἀριθ. 217-221).

18. Εὐρήματα κινητὰ ἀνασκαφῆς Πιέλλης.

Εἰς τὴν *Συλλογὴν Θάσου* προσετέθησαν

1. Δύο τεμάχια ἀξιολόγου ψηφίσματος τοῦ 4^{ου} πιθανῶς π. Χ. αἰῶνος ἀστυνομικοῦ περιεχομένου.

2. Τεμάχιον ποδὸς λέοντος (ὑψ. 0.24).

3. Ἐπιτύμβιον ῥωμαϊκῶν χρόνων φέρον τὴν ἐπιγραφὴν *Δικιννία Δικιννίου θυγάτηρ, μητρὸς δὲ Σαίβηρας*.

4. Ἀνάγλυφ. ἀποκ
βον ελλιπη τὴν κεφαλ
νης (0.40×0.70).
5. Τεμάχιον σαρκ
6. Ἐπιτύμβιον ἀνο
μενον (0.55×0.70).
7. Διάφορα πήλιν
- Ἄπαντα ἐκ τυχαίων

Ανασκαφαι.

Συστηματική ἀνασκαφή
Πέλλη καὶ κατὰ τὸ
τὸ 1914 ἀρξαμένην
Ἑταιρείας ἀνασκαφῆς
σία διακοπεῖσα ὑπὸ τ
νετο δαυατὸν γὰ προ

Μετά τὴν ἀπὸ τοῦ Σεπτεμβρίου 1915 ἐν Θεσσαλονίκῃ καὶ ἄλλοις τόποις τῆς Μακεδονίας ἐγκατάστασιν Ἀγγλικῶν καὶ Γαλλικῶν στρατευμάτων, ἐκτελουμένων ὁχυρωματικῶν ἔργων ὑπ' αὐτῶν, εὐρέθησαν ἱκανὰ ἀρχαῖα, τὰ ὅποια κατόπιν συνεννοήσεως τῆς Ἑλληνικῆς Κυβερνήσεως καὶ τοῦ Ἀρχιστρατήγου τοῦ Στρατοῦ τῆς Ἀνατολῆς κατατιθέμενα προσωρινῶς εἰς τὸν Λευκὸν Πύργον τῆς Θεσσαλονίκης πρόκειται νὰ παραδοθῶσιν εἰς τὴν Ἑλληνικὴν Ἀρχαιολογικὴν ὑπηρεσίαν. Τὰς ἐργασίας ταύτας τῶν συμμαχικῶν στρατευμάτων ἐπιβλέπουσι πάντοτε εἰδικοὶ ἐπιστήμονες, οἵτινες εἶναι προσκεκολλημένοι εἰς τε τὰ στρατηγεῖα καὶ εἰς τὰ διάφορα στρατιωτικὰ σώματα οὕτως ὥστε ἡ εὐρεσις τῶν ἀρχαίων νὰ παρακολουθῆται ἀκριβῶς καὶ νὰ εἶναι δυνατὴ ἡ ὑπὸ τῶν ἀλλοδαπῶν συναδέλφων μελέτη τῶν εὐρημάτων τῆς συμμαχικῆς ἐκστρατείας.

ΓΕΩΡΓΙΟΣ Π. ΟΙΚΟΝΟΜΟΣ

Ζ' ΑΡΧΑΙΟΛΟΓΙΚΗ ΠΕΡΙΦΕΡΕΙΑ

Τὸ κύριον ἔργον καὶ μέλημα τῆς ἐφετεινῆς μου ἀρχαιολογ. ἐν Ἀργολιδοκορινθίᾳ ἐφορείας ὑπῆρξεν ἡ τακτοποίησις καὶ ταξινόμησις τοῦ **Μουσείου Ναυπλίου**, ὅπερ ἰδρυμένον ἐν λαμπροτάτῳ κτιρίῳ εἶχεν ἀφεθῆ εἰς ἐλεεινὴν κατάστασιν ἕνεκα τῆς ἐπὶ ἔτη ἐλλείψεως ἐν αὐτῷ οἰαςδὴποτε ἀρχαιολογ. ἐποπτείας ἢ διευθύνσεως.

Καὶ εἶχε μὲν ἀναλάβει ὁ ἐμὸς προκατόχος τὴν ταξινόμησιν τούτου, ἔθηκε δὲ καλλίστην ἀπαρχὴν τοιαύτης, ἀλλὰ δυστυχῶς εὐθὺς μετ' ὀλίγον κληθεὶς εἰς τὰ ὄπλα κατὰ τοὺς δύο τελευταίους πολέμους ἠναγκάσθη νὰ ἐγκαταλίπῃ τὴν 7^{ην} περιφέρειαν, τοποθετηθεὶς ἔκτοτε ἐν Θεσσαλονίκῃ.

Εὗρον λοιπὸν τὸ Μοῦσεῖον τοῦτο ἐν μεγίστῃ ἀταξίᾳ, ἑκατοντάδες δὲ πετρῶν, ζεμπυλίων καὶ κιβωτίων κατέκλυζον τὸ πλεῖστον τοῦ ἐν αὐτῷ χώρου. Εὐρετήρια δὲν ὑπῆρχον οὐδεμιᾶς συλλογῆς, πλὴν μόνου τοῦ ὑπὸ τοῦ προκατόχου μου συνταχθέντος, εἰς τὸ ὅποιον οὗτος εἶχε καταγράψει μόνον **ἑκατὸν τριάκοντα** περίπου ἀντικείμενα ἐκ τῆς Συλλογῆς Γλυμενοπούλου.

Ἐπελήφθη λοιπὸν ἀμέσως τῆς καταγραφῆς πάντων τῶν ἐν τῷ Μουσείῳ ἀποκειμένων ἀρχαίων, πλὴν μετὰ μεγίστων δυσχερειῶν, διότι οὐδαμοῦ εὗρισκον στοιχεῖα βοηθητικὰ πρὸς διαφώτισιν ἰδίως τῆς προελεύσεως πλείστων τοῦ Μουσείου ἀντικειμένων. Παρ' ὅλα ταῦτα ἐξηκολούθησα τὴν καταγραφὴν αὐτῶν, συγχρόνως καθαρίζων, ἔστιν ὅτε καὶ συγκολλῶν, εἰτα καταμετρῶν, περιγράφων καὶ τέλος ἀπεικονί-

ζων ταῦτα μετὰ πάσης ἀκριβείας ἐν ταῖς οἰκείαις στήλαις τῶν Εὐρετηρίων. Κατέγραψα τοιουτοτρόπως καὶ ἀπεικόνισα περὶ τὰ **χιλία διακόσια** ἀντικείμενα, δὲν ὑπολείπονται δὲ ἤδη ἢ ἐλάχιστα ἐκ τῶν ἀνασκαφῶν Τίρυνθος, ἅτινα ἐπανερχόμενος ἐνταῦθα τὸ ἔαρ ταχέως θὰ καταγράψω.

Συγχρόνως μετεκόμισα ἐκ Τίρυνθος πληθύν ζεμπυλίων καὶ ἄλλων κιβωτίων, ἅτινα ἦσαν πλήρῃ ἐξ ὀστράκων καὶ θραυσμάτων ἀγγείων μυκηναϊκῶν καὶ προμυκηναϊκῶν ἐκ τῶν ἐν αὐτῇ ἀνασκαφῶν τῆς Γερμαν. Σχολῆς. Ταῦτα πάντα, τῇ βοήθειᾳ τοῦ Διευθυντοῦ τῆς Γερμαν. Σχολῆς κ. Κάρο, ἐτακτοποίησα καὶ ἐνέκλεισα **κατ' εἶδῃ** ἐντὸς κιβωτίων, καταγράφας καὶ ἐν **Καταλόγῳ**, ὥστε νὰ χρησιμεύωσι πρὸς ἰδίαν τῶν ἀρχαιολογούντων μελέτην καὶ πρὸς ἀνταλλαγὴν πρὸς ξένα Μουσεία.

Κατεσκεύασα ῥυμοὺς (ῥάφια), ἐφ' ὧν ἐτοποθέτησα πάντα τὰ μεγάλα ἀγγεῖα καὶ μικρὰ τινα γλυπτὰ, εἰτα κατεσκεύασα καὶ ἐπιγραφὰς ἐπὶ πασῶν τῶν ἀρχαιοθηκῶν, ἃς ἠνέπρεψα καταλλήλως καὶ ἐντὸς τῶν ὁποίων ἐτοποθέτησα ἀρχαῖα πλεῖστα.

Τέλος ἐπειδὴ τὸ πρὸ τῆς εἰσόδου ἄνδρῶν εἶχε πύθῃ καθίζησιν, ἐσηματίζετο δ' ἀληθῆς λίμνη πρὸ αὐτῆς, κωλύουσα τὴν πρόσδοον τῶν ἐπισκεπτῶν, ἐπεσκεύασα τελείως τὸ ἐπ' αὐτοῦ πλακόστρωτον, οὕτω δὲ ἐξέλιπε καὶ ἡ ἀσχημία αὕτη.

Ο ΜΥΚΗΝΑΪΚΟΣ ΘΗΣΑΥΡΟΣ ΤΙΡΥΝΘΟΣ

Τὴν 7^{ην} Δεκεμβρίου τοῦ παρελθόντος ἔτους ἀπεκαλύφθη ὅλως τυχαίως ὑπὸ ἐργατῶν τοῦ Γεωργικοῦ Σταθμοῦ Τίρυνθος καὶ εἰς μικρὰν ἀπόστασιν ἀπὸ τῶν προποδῶν τῆς Ἀκροπόλεως μέγας θησαυρὸς μυκηναϊκός, ὅστις μετακομισθεὶς εἰς Ἀθήνας, παρεδόθη ὑπ' ἐμοῦ ἐντολῇ τοῦ Ὑπουργείου τῆς Παιδείας διὰ πρωτοκόλλου εἰς τὸν Διευθυντὴν τοῦ Ἑθν. Ἀρχ. Μουσείου, ἐν ᾧ νῦν ἔστιν εἰς κοινὴν θέαν ἐκτεθειμένος ἐν τῇ δεξιᾷ τῷ εἰσιόντι πρώτη μεγάλῃ αἰθούσῃ.

Ὁ θησαυρὸς οὗτος ἀποτελούμενος ἐκ μεγάλων χαλκῶν λεβήτων, τρίποδος, ξιφῶν κλπ. καὶ ἐκ χρυσῶν κοσμημάτων, δακτυλίων, σπειροειδῶν ἐκ χρυσοῦ σύρματος στεφανῶν κλπ. ὧν κατωτέρω παρέχω λεπτομερῆ καταγραφὴν, εἰρήθη, ὡς εἶπον ἀνωτέρω πλησίον τῆς Τίρυνθους ἀκροπόλεως ἀκριβῶς δὲ πρὸς τὸ ΝΑ. αὐτῆς ἐπὶ τῆς διασταυρώσεως δύο ἀτραπῶν, ὧν ἡ μία βαίνει ἀνατολικῶς πρὸς τὸ χωρίον Κοφίνι, ἡ δ' ἑτέρα νοτιανατολικῶς πρὸς τὸν Προφήτην

Ἡλίαν, τὸ χωρίον Ἀριες καὶ τὰ περίχωρα αὐ-
τῆς. Ἐν τῇ διαστεινρώσει ταύτῃ ὑπάρχει ἀγρὸς
ἀνήκων εἰς τὴν Γεωργικὴν καὶ Δενδροκομικὴν
Σχολὴν Τίρυνθος, ἣς ὁ Διευθυντὴς κ. Συμεὼν
Γούδας διέταξε κατὰ τὰς ἀρχὰς παρελθόντος
Δεκεμβρίου ἐργάτας τινὰς ὅπως ἐκβαθύνωσι τὴν
τάφρον, ἣτις περιέθεε χάριν ἀσφαλείας κατὰ
τῶν ζώων τὸν εἰρημένον ἀγρόν. Οὕτω λοιπὸν
κατὰ τὴν ἐκθάβυσσον ταύτην, εἰς τῶν ἐργατῶν,
Ντόκος καλούμενος προσέκρουσε διὰ τῆς ἀξί-
νης ἐπὶ σκληροῦ τινος ἀντικειμένου, ὅπερ, ὡς
κατόπιν ἀπεδείχθη, ἦτο εἰς τῶν ποδῶν τοῦ λέβη-
τος. Εὐθὺς εἰδοποιηθεὶς ὁ Διευθυντὴς ἔσπευσεν
ἐπὶ τόπου, ὅπου μετὰ μεγάλης προσοχῆς ἐξεκο-
λούθησεν ἡ σκαφή, ὅτε ἀπεκαλύφθη ὁλόκληρος
χαλκοῦς λέβης, εἶτα δὲ χρυσοῦν τι κωνοειδὲς
ἀντικείμενον

Ἐπὶ τῇ θεᾷ τούτων ὁ κ. Γούδας ἔκρινε πρέ-
πον, ἵνα προλάβῃ πᾶσαν ἐνδεχομένην ζημίαν,
ὅπως καλύψῃ τὸν ἀνασκαφέντα χώρον διὰ λιθί-
νης πλακῶς καὶ πολλῶν χωμάτων, ἀνγγεῖλε δ'
ἀμέσως τὸ πρᾶγμα πρὸς τὸν Νομάρχην, καὶ τὰς
λοιπὰς ἀρμοδίους ἀρχάς. Οὕτω κατὰ τὰς ἐπο-
μένας ἡμέρας ἐξήχθησαν καὶ μετεκομίσθησαν
παρουσία πασῶν τῶν ἀρχῶν Ναυπλίου καὶ τοῦ
ἐφόρου Θεσσαλίας Ἀπ. Ἀραβανιτοπούλου πάντα
τὰ εὐρήματα ἐκτὸς μεγίστου λέβητος, τὸν ὅποιον,
ἵνα μὴ θραυσθῇ, εἶχον περισφίγγει μὲ τὰς ζώνας
τῶν ἐργατῶν, εἰς τὸ Νομαρχιακὸν Κατάστημα
τῆς Ἀρχαιολογικῆς πρωτεύουσας, ὅπου κατεγράφη-
σαν ἐν πρωτοκόλλῳ φέροντι τὰς ὑπογραφὰς τῶν
κ. κ. Θ. Λέκα, Νομάρχου Ἀρχαιολογοκορινθίας,
Σ. Σωτηριαδου, Εἰσαγγελέως Ἐφετών, Στ. Παρα-
σκευά, Γυμνασιάρχου καὶ Ἀπ. Ἀραβανιτοπούλου,
Ἐφόρου Ἀρχαιοτήτων Θεσσαλίας. Κατὰ τὴν
ἐξαγωγήν καὶ καταγραφήν παρίστατο καὶ ὁ Διευ-
θυντὴς τῆς ἐν Ἀθήναις Γερμανικῆς Ἀρχαιολο-
γικῆς καθηγ. κ. Κάρο. Ἰδοὺ ἡ λεπτομερὴς
ἀναγραφὴ καὶ περιγραφὴ τοῦ σπανίου τούτου
καὶ σπουδαιοτάτου μυκηναϊκοῦ θησαυροῦ.

Τοῦ θησαυροῦ τούτου, κατὰκινεῖται¹ εἰσέτι ἐν
τῷ Μουσείῳ Ναυπλίου τὰ ἑξῆς:

- 1) *Χαλκοῦς λέβης* μέγας.
- 2) *Τρίπους χαλκοῦς* ἀκέραιος μετὰ διαγω-
νίων στηριγμάτων φέρων χαλκὰ ἑξαρτήματα ἐν
σχῆματι θυσσάνων, πτηνῶν κλπ.
- 3) *Πλίνθος χαλκῆ*.
- 4) *Ξίφη χαλκᾶ*, ὧν τὸ ἐν τεθραυσμένον.
- 5) *Δύο χαλκὰ ἐλάσματα* ἐν σχήματι ὀβελῶν.
- 6) *Τρεῖς πόδες λέβητος* ἐν σχήματι κερα-
τοειδεῖ.
- 7) *Τέσσαρα ἀγγεῖα χαλκᾶ* ἐν σχήματι φιά-

¹ Σημ. ἐκδ. Μετεφέρθησαν ἤδη καὶ ταῦτα εἰς τὸ
Ἐθνικὸν Μουσεῖον εἰς Ἀθήνας.

λης ἢ λεκανοειδῇ ἀκέραια, εὐρεθέντα ἐντὸς τοῦ
λέβητος.

8) *Χαλκοῦν ἀγγεῖον* μέγα ἐν σχήμασι πυ-
ραίνου μετὰ τριῶν ποδῶν.

9) *Ἄρπη σιδηρᾷ* τεθραυσμένη.

10) *Ἄρπη χαλκῇ* τεθραυσμένη.

11) *Θραύματα χαλκοῦ ξίφους*.

12) *Θραύσμα χαλκοῦ ἀγγείου*.

13) *Θραύσματα πηλίνων ἀγγείων*.

14) *Σάκκος χρώματος* περιέχοντος πιθανὸν
ψήγματα χρυσοῦ ἢ καὶ μικρὰ θραύσματα ἐκ τῶν
χαλκίνων σκευῶν. Ἐντὸς δ' ἐνὸς χαλκοῦ ἀγ-
γείου ἐν σχήματι ποτηρίου, φέροντος ἐπὶ τῆς
λαβῆς πτηνὸν εὐρέθησαν πάντα ὁμοῦ συσσω-
ρευμένα, οἷονεὶ πρὸς φύλαξιν, τὰ κάτωθι χρυσᾶ
καὶ ἄλλα τιμαλφῇ ἀντικείμενα, ἅτινα, ὡς εἶπο-
μεν, εὕρηνται ἤδη ἐν τῷ ἐν Ἀθήναις Ἐθνικῷ
Ἀρχ. Μουσείῳ.

1) *Μέγας χρυσοῦς δακτύλιος* (Εἰκ. 1 παρένθ.
πίν. 1), οἷ¹ ὁ μὲν κυρίως κυκλικὸς δακτύλιος
εἶνε τριπλοῦς ἐκ χρυσοῦ (δμ. 0,029 καὶ 0,016)
φέρων ραβδωτὸν ἐγκάρσιον κόσμημα ἐπὶ τῶν
δύο ἐκατέρωθεν, ἐπὶ δὲ τοῦ κεντρικοῦ φύλλα
ἀλλεπαλλήλως συμπεπλεγμένα, ἢ δ' ἄνωθεν κυρτῇ
ἐλλειψοειδῆς σφενδόνη (μῆκος 0,056, πλ. 0,33)
ὁλόχρυσος, εἶνε ἡ μεγίστη τῶν μέχρι σήμερον
εὐρεθεισῶν μυκηναϊκῶν ὁμοίων, φέρεται δὲ ἐπὶ τῆς
ἐπιφανείας ἐγγράκτον παράστασιν ἱερατικοῦ
τύπου ἔχουσαν ὥδε:

Γυνὴ ἐνδεδυμένη ποδῆρην χειριδωτὸν χιτῶνα,
διάστικτον ὑπὸ λευκῶν κυκλίδων μετὰ παριφῆς
περὶ τοὺς πόδας καὶ ἐπὶ τοῦ ὁποίου ἔμπροσθεν
ἀπὸ τοῦ λαιμοῦ μέχρι τῶν ποδῶν σχηματίζον-
ται κατακορύφως κάθεται πτυχαὶ ὥσει παρυφαί,
φέρουσα δ' ἐπὶ μὲν τῆς κεφαλῆς στεφάνην στρογ-
γύλην μετὰ καθέτων ραβδώσεων, περὶ τὸν τρά-
χηλον ὄρμον ἐκ σφαιρικῶν ψηφίδων, περὶ ἀμφο-
τέρους τοὺς καρποὺς τῶν χειρῶν ψέλια, ἀπὸ δὲ
τῶν ὠτων ἐνώτια, κίθεται εὐθυτενῶς καὶ μεγα-
λοπρεπῶς ἐπὶ κλισμοῦ, στηριζομένη διὰ τῶν
νώτων ἐπὶ τοῦ ἐρεισινώτου αὐτοῦ, ἔμπροσθεν
τοῦ ὁποίου πίπτει ἀδρὰ εἰς στενοὺς πλοκίμους
ἡ κόμη αὐτῆς. Καὶ τὴν μὲν δεξιὰν ἀνέχει αὕτη
κατ' ὀρθὴν γωνίαν πρὸς τᾶνω καὶ ἔμπροσθεν,
κρατοῦσα δι' αὐτῆς ἀπὸ τῆς βάσεως χωνοειδὲς
ῥιτόν, ὅπερ διακοσμεῖται δι' ἀναγλύπτων ται-
νιῶν περὶ τὸ χεῖλος καὶ τὴν βάσιν, τὴν δ' ἀρι-
στεράν ἔχει καθεμένην καὶ στηριζομένη πιθανῶς
ἐπὶ τοῦ ἀριστεροῦ μηροῦ. Κάτωθεν τέλος τῶν
ποδῶν ὑπάρχει θρηνὴς ἢ κυλινδροειδῆς σκίμπος,
ἐφ' οὗ ἐρείδει ἀμφοτέρους τοὺς πόδας καὶ ἐκα-
τέρωθεν τοῦ ὁποίου ἐξέχονσι δακτυλοειδῆ τινα
ἑξαρτήματα, ἅτινα εἶνε πιθανῶς κοσμήματα.
Καὶ ὅπισθεν μὲν τῆς θεᾶς ταύτης, διότι μόνον
θεότης τις δύναται νὰ εἶνε ἡ γυνὴ αὕτη, αἰω-

ρεῖται ἐν τῷ κενῷ, ἀλλὰ πλησίον τοῦ ἔρεισινώ-
του, πτηνόν τι ἄρπακτικόν καὶ μέγα, πιθανόν
ἀετός, ὡς ἐστὶν εἰκάσαι ἐκ τοῦ ἀγκυλωτοῦ ῥάμ-
φους καὶ τῆς λοιπῆς τοῦ σώματος διαμορφώ-
σεως, ἔμπροσθεν δ' αὐτῆς προσέρχονται, ὡς ἐν
πομπῇ κατ' ἀναπαραγωγὴν, ὁ εἰς κατόπιν τοῦ
ἄλλου, τέσσαρες θηριόμορφοι δαίμονες, ἔχοντες
πάντες ἀκριβῶς τὸ αὐτὸ σχῆμα καὶ δρῶντες κατὰ
τὸν αὐτὸν τρόπον. Πάντες δὴλον ὅτι οἱ ζωό-
μορφοι οὗτοι δαίμονες βαδίζουσιν ὄρθιοι ἐπὶ
τῶν δύο ὀπισθίων ποδῶν καὶ προσβλέποντες
εὐθὺ πρὸς τὴν πρὸ αὐτῶν καθήμενὴν θεάν τὸν
μὲν δεξιὸν τῶν ἔμπροσθίων ποδῶν ἀνέχουσιν
εἰς τὸ ὕψος τῆς κεφαλῆς καθ' ὅσον ἀκριβῶς
σχῆμα οἱ σφειδίζοντες τῶν ἄλλων. ἀναθηματικῶν
ἀναγλύφων, διὰ δὲ τοῦ ἀριστεροῦ τεταμένου
κατ' ὀρθὴν γωνίαν πρὸς τὸ σῶμα καὶ μὲ προτε-
ταμένον τὸν πῆχυν, κρατοῦσιν ἐπὶ τοῦ πέλμα-
τος αὐτοῦ, καὶ διὰ τῶν ὀνύχων συνεσφιγμένῃν,
τὴν βῆσιν ἀγγείων σφαιροειδῶν τὴν γαστέρα
καὶ ἔχοντων λαμὸν λεπτὸν, ἀπολήγοντα ἄνω
εἰς ῥαμφοειδῆ προχὴν μετὰ σιγμοειδοῦς ὀπι-
σθεν λαδῆς.

Οἱ θηριόμορφοι οὗτοι δαίμονες ἔχουσι κεφα-
λὰς καὶ σώματα λεόντων, ὡς δηλοῦσι τὸ διη-
νεφγμένον μέγα αὐτῶν ῥύγχος ἐντὸς τοῦ ὁποῖου
διαφράσσονται δύο μεγάλοι καὶ ὀξεῖς ὀδόντες, αἱ
λίαν μυώδεις γνάθοι, οἱ στρογγυλοὶ ζωηροὶ καὶ
ἐντοννοὶ ὀφθαλμοί, εἰτα δὲ τὰ ἰσχυρὰ μυώδη
ἄκρα Ἐπὶ δὲ τῶν κεφαλῶν αὐτῶν παρατηροῦ-
μεν ἐκτὸς τῶν δύο τεταμένων κατ' ὀρθὴν σχεδὸν
πρὸς ἄλληλα γωνίαν ὧτων καὶ μικρὸν ἑλικοει-
δὲς κεράτιον, ἔκφυτον ἀκριβῶς ἐκ τοῦ μέσου
τοῦ μετώπου.

Ἄλλ' ἔτι περιεργότερα καὶ πῶς ἀσαφὲς εἶνε
ἡ ἐπὶ τῶν νῶτων καὶ μέχρι τῶν ποδῶν διή-
κουσα δορά, ἣτις φαίνεται ὡσεὶ μὴ σινεχομένη,
ἀλλ' ἐπικειμένη ὡς κάλυμμα ἐπὶ τοῦ ὀπισθεν
μέρους τοῦ σώματος των. Ἡ δορά αὕτη σχημα-
τίζει μεγάλην ἔσοχὴν περὶ τὴν ὀσφύν, πρὸς τὰ
κάτω δὲ ἀπολήγει ὡσεὶ εἰς πτέρυγας, καὶ φέρει
ἐπὶ μὲν τῆς ἐπιφανείας αὐτῆς διακόσμησιν ἐκ
γραμμῶν διασταυρουμένων, αἰτίνες σχηματίζουσι
ρουμβοειδῆ σχήματα, ἐπὶ δὲ τῆς ῥάχεως, κατακορύ-
φως, σειρὰν ἑξοχῶν ἐν σχήματι κόμβων ἢ ἡλῶν.

Ἐμπροσθεν δὲ τῆς καθήμενης γυναικὸς εἶνε
ἀνιδρυμένος κιονίσκος, ἐφ' οὗ καὶ μεταξὺ αὐτῆς
καὶ τοῦ πρώτου λεοντομόρφου δαίμονος ἐρείδε-
ται ἀγγεῖον μέγα κρατηροειδὲς ἄνει λαβῶν, πρὸ
δ' ἐκάστου τῶν ἀκολουθῶν δαιμόνων δένδρα
μὲ κλαδικῶς ἑκατέρωθεν ἢ θάμνοι ἀκανθώδεις,
διότι ἡ κορυφὴ αὐτῶν μόλις ψαύει τὸν ἐμπρό-
σθιον ἀριστερὸν πόδα, δι' οὗ κρατοῦσι τὴν προ-
χοῖδα τὸν κίονα καὶ τὰ δένδρα ἢ τοὺς θάμνους,
τούτους ἐν τούτοις δέον νὰ φαντασθῶμεν οὐχὶ

ὡς φαίνεται ἐν εὐθυγραμμίᾳ καὶ κατ' ἀναπα-
ραγωγὴν ἐν τῇ εἰκόνι, ἀλλὰ μᾶλλον ὡς σχημα-
τίζοντας περίφραγμα τοῦ ἱεροῦ χώρου, ἐν ᾧ ἀνί-
δρυται ἡ θεά, ἣτις λίαν πιθανὸν νὰ εἶνε εἰδῶλον
καὶ οὐχὶ ζῶσα καὶ ἔμψυχος. Οὔτω ὁ κιονίσκος,
ἀνιδρυτο πρὸ αὐτῆς ὡς βωμός τις ἢ ἐσχάρα
παρ' αὐτὸν δ' ἐν ἡμικυκλίῳ τὰ λοιπὰ δένδρα,
ἀλλ' ὁ μυκηναῖος σφραγιδογλύφος ἐξ ἀπειρίας
περὶ τὴν προοπτικὴν ἀναπαράστασιν, ὡς ἅπαντ' ἔν
ἐν πλείστοις ὁμοίοις συγγρονοῖς μνημείοις, ἀπει-
κόνισε ταῦτα κατ' εὐθυγραμίαν.

Τέλος ἄνωθεν καὶ κάτωθεν συμπληροῦσι τὸ
κενὸν τῆς σφενδόνης, ἄνωθεν μὲν ὁ ὀρίζων μετὰ
τοῦ οὐρανοῦ καὶ οὐρανίαν πιθανῶς σωματῶν,
διότι ἐν μὲν τῷ μέσῳ παρίσταται κύκλος φέρων
χιαστὶ διασταυρουμένας γραμμὰς (ὁ ἥλιος;), ἑκα-
τέρωθεν δὲ κλάδοι μετὰ φύλλων, δηλοῦντες ἴσως
φοίνικας ἐν τῷ ὀρίζοντι, μεταξὺ δ' αὐτῶν πρὸς
τὰ δεξιὰ μινίσκος ἀναπαριστῶν πιθανῶς τὴν
σελήνην, εἰάν ὑποτεθῇ ὅτι ὁ κύκλος δηλοῖ τὸν
ἥλιον, ὁλόκληρος δ' ὁ περὶ αὐτὰ τὰ σημεῖα χῶ-
ρος εἶνε πλήρης ἐκ λεικῶν κοκκιδῶν, νεφῶν
δηλ. ἡ ἀστέρων κατὰ τὴν εὐλογωτέραν εἰκασίαν,
κάτωθεν δὲ ἀπεικονίζεται ὁ γνωστότατος καθ' ὅ
"Ὁμηρον «θριγκὸς κυάνοιο», ἢ συνήθης δηλ.
μικηναϊκὴ ζωοφόρος, ἢ ἅπαντῶσα ἐν Μυθήναις,
Τίρινθι καὶ ἄλλαχού ταύτης ἰμῆμα εἴρηται καὶ
ὀλίγον ἰψηλότερον τοῦ δαπέδου, ὀπισθεν τοῦ
κλισμοῦ ἢ θρόνου τῆς θεᾶς, ἴσως πρὸς ἀπλὴν
συμπλήρωσιν τοῦ κενοῦ ἐκεῖ κάτωθεν τοῦ πτη-
νοῦ χώρου. Ἡ ζωοφόρος αὕτη περιορίζεται ἐντὸς
τῶν δύο ἑκατέρωθεν (ἄνωθεν καὶ κάτωθεν) γλυ-
φῶν ἐξ ἀστραγάλου ἢ ὕμου.

Τοιαύτη περίπου ἡ παράστασις τοῦ θαυμα-
στοῦ τούτου δακτυλίου, οὗ ἡ διατήρησις εἶνε
ὄντως ἑξοχος. Ὅτι δὲ ὁ χαρακτήρ τῆς παρα-
στάσεως εἶνε θρησκευτικὸς ἢ ἱερατικὸς οὐδεμία
ὑπάρχει ἀμφιβολία, ἀλλ' ὡς πρὸς τὴν ἐννοίαν
αὐτῆς μέγα ὑπάρχει ὁκτός, ὡς καὶ περὶ πα-
σῶν τῶν ὁμοίων ἐπὶ παναρχαίων σφραγιδο-
λίθων, σημειοῦμεν μόνον ὅτι παρόμοιοι λεον-
τόμορφοι δαίμονες ἀνευρέθησαν ἤδη καὶ ἐπὶ
ἄλλων τοιούτων, οἷος ὁ ἐκ τοῦ θολωτοῦ τάφου
τοῦ Βαφιοῦ ὑπ' ἀριθ. 1776 ἐξ ἀχάτου τῆς ἐν τῷ
Ἑθν. Ἀρχ. Μουσείῳ μυκηναϊκῆς συλλογῆς (πρὸς
Guide illustr. du Musée National par V. Stais. Vol. II σελ. 167).

2) *Χρυσὸς δακτύλιος* μετὰ χρυσεῖς ἐπίσης
σφενδόνης μήκ. 0,034 πλ. 0,02 (εἰκ. 2 παρ' ἐνθ.
πίν. 1) κατὰ τὸ ἥμισυ σχεδὸν μικροτέρας τῆς
προηγούμενης καὶ ἐφ' ἧς ὑπάρχει παραστάσις
σπουδαιοτάτη, ἀλλὰ λίαν περίπλοκος καὶ ἀσα-
φής, ἔχουσα ὥδε:

Πρὸς τὰριστερὰ τῷ θεωμένῳ παρίσταται με-
γάλη πύλη, πρὸς τὰριστερὰ καὶ ἄνωθεν τῆς

ὁποίας ἐξέχουσιν ἀντικείμενα διαφόρων σχημάτων, ὧν ἐν ὁμοιάζει πρὸς διπλοῦν πέλεκυν. Ἐκ τῆς πύλης ταύτης ἐξέρχονται δύο μορφαί, ἀνὴρ καὶ γυνή, μὲ σχῆμα ἱκανῶς εὐδιάκριτον. Καὶ ἡ μὲν γυνή, ἡ πρὸς τὰ δεξιὰ τοῦ ἀνδρὸς βαδίζουσα, φέρει ἀπὸ τῆς ὀσφύος τὴν συνήθη μυκηναϊαν αἰσθητή, ἐφ' ἧς διακρίνονται πτυχαὶ καὶ στολίδες λοχαὶ καὶ κάθεται μετὰ κοσμημάτων περιόπου ὡς τῶν ἐπὶ τοῦ ὑπ' ἀριθ. 1760 δακτυλίου τοῦ Ἑθν. Ἀρχ. Μουσείου, ὅστις ἐπίσης ἀνευρέθη ἐν τῷ θολωτῷ τάφῳ Βαφειοῦ, περὶ δὲ τὸ ἄνω μέρος τοῦ σώματος, φρεῖ στενὸν περικόρμιον ἢ ἔχει τοῦτο ἐν μέρει γυμνόν, ὡς τοῦλάχιστον φαίνεται ἐν τοῖς πλεῖστοις μυκηναϊκοῖς καὶ κρητικοῖς μνημείοις. Ἡ γυνὴ αὕτη, κατὰ τὴν μεγαλιτέρα τοῦ ἀνδρὸς, ἔχει τὴν κεφαλὴν ἐστραμμένην καὶ τὰς χεῖρας κεκαμμένας καὶ τεταμένας πρὸς αὐτὸν οἷον ἐξωστὰς ὁμιλοῦσα καὶ συζητοῦσα μετ' αὐτοῦ, οὗτος δὲ ἵσταται εὐθυτενῶς, φέρει μόνον τὸ γνωστὸν περὶ τὴν ὀσφὺν περιζῶμα, ἐστραμμένην δ' ἔχον ἐπίσης τὴν κεφαλὴν πρὸς τὴν εἰρημένην γυναῖκα διαλέγεται ἢ διατάσσει μᾶλλον μετὰ τινος ἐπιβολῆς, καθ' ὅσον ἔχει τὴν μὲν δεξιὰν κεκαμμένην καὶ τεταμένην πρὸς αὐτήν, τὴν δ' ἀριστεράν καθειμένην παρὰ τὸν μηρόν. Παρὰ τὴν δεξιὰν πλευράν, ἐπὶ τῆς λαγῶνος καὶ κάτω διακρίνεται ἐλικοειδὲς τὸ σχῆμα, οἷον ταινία, ἀσπίς ἢ τι τοιοῦτον, ἀλλὰ λίαν ἀσαφῶς. Ἐμπροσθεν τοῦ ζεύγους τούτου παρίσταται ἕτερον σχεδόν τι ὅμοιον, ἀλλ' ἐν αὐτῷ ὁ μὲν ἀνὴρ, πανύψηλος τὸ σχῆμα καὶ ἐνδεδυμένος ὡς ὁ προηγούμενος, ποιεῖται μὲν τὴν αὐτὴν χειρονομίαν διὰ τῆς ἀριστερᾶς δ' ὅμως χειρὸς, ἐνῶ διὰ τῆς δεξιᾶς καθειμένης κρατεῖ πιθανῶς τόξον ἢ ἀκόντιον, ἢ δὲ γυνή, ἀντιθέτως βαδίζουσα καὶ πρὸς αὐτὸν τελείως ἐστραμμένη, φέρουσα δ' ἀκριβῶς τὴν αὐτὴν περιβολήν, ὅταν καὶ ἡ ἄνωθι προειρημένη, ποιεῖται ζωηροτάτην χειρονομίαν δι' ἀμφοτέρων τῶν χειρῶν, αἷς ἔχει ἰσχυρῶς κεκαμμένας καὶ τεταμένας τὴν μὲν πρὸς τὸν ἄνδρα, τὴν δὲ πρὸς τὰ ὕψισθεν, οἷον ἐν στιγμῇ μεγάλης τινος συγχύσεως, ὀργῆς ἢ διαμαρτυρίας. Βεβαίως μεταξὺ τῶν ζευγῶν τούτων συμβαίνει τι σφοδρὰ σπουδαῖον καὶ πιθανῶς δραματικόν. Ἐπὶ τῆς ἐσθῆτος τῆς δευτέρας ταύτης γυναικὸς καὶ παρὰ τοὺς πόδας αὐτῆς, ὑπάρχει ὅπῃ τυχαίως ἐπὶ τῆς σφενδόνης τοῦ δακτυλίου ἔνεκα ἀγνώστου αἰτίας διανοιγθεῖσα. Καὶ ταῦτα μὲν παρίστανται ἐπὶ τοῦ ἀριστεροῦ τμήματος τοῦ σφραγιδολίθου, ἐπὶ δὲ τοῦ ἐτέρου ἡμίσεως, τοῦ δεξιοῦ παρίσταται, εὐθὺς παρὰ τὴν χειρονομούσαν γυναῖκα τοῦ δευτέρου ζεύγους πλοῖον λίαν ἐπίμηκες καὶ ἐν σχήματι τόξου, καθ' ὅσον τρόπον παρίστανται τὰ πλεῖστα διασωθέντα προϊστορικά τοιαῦτα, ὡς

καὶ τὰ αἰγυπτιακά. Ἀλλὰ τὸ ἡμέτερον εἶνε ἐξεργασμένον μετὰ πολλῆς ἐπιμελείας, οὕτω δ' εὐκρινέστατα διακρίνει τις πάσας τὰς σανίδας, αἰτίνες, δίκην ἐπηγκενίδων, παραλλήλως καὶ ἐγκαρσίως καθ' ὅλον τὸ μήκος ἐφαρμοζόμεναι ἐπὶ τῶν ἐκατέρωθεν πλευρῶν τοῦ πλοίου, συνδέουσι τοῦτο στερεῶς καὶ ἀδιαρρήκτως. Καὶ τὰ μὲν δύο ἄκρα αὐτοῦ, ἡ πρῶρα καὶ ἡ πρύμνη, ἀπολήγουσιν εἰς ὀξεία, ὀβελοειδῆ σχήματα, κάτωθεν δ' αὐτοῦ ἐξέχουσι λοξῶς τέσσαρες ραβδοειδῆς γραμμαῖ, αἰτίνες βεβαίως δηλοῦσι τὰς κώπας. Μετοξὺ δ' αὐτῶν πρὸς τ' ἀριστερὰ μᾶλλον, ἐξέχει ἐπίσης μέγα τι ἀντικείμενον ἐπίμηκες ἔχον κεκαμμένον τὸ κάτω ἄκρον, ἐνῶ ἄνωθεν ἀπολήγει εἰς ριπιδοειδὲς τι σχῆμα, ὡσεὶ θύσανον. Προφανῶς πρόκειται περὶ μεγάλου ἰχθύος. Ἀλλὰ καὶ πρὸς τὰ δεξιὰ, κάτωθεν τῆς τρύπιδος, ὑπάρχει ἕτερον τι, μικρόν τοῦτο, ἀντικείμενον ἀγνώστου σημασίας. Σπουδαιότατα δ' ὅμως εἰσι τὰ ἐπὶ τοῦ πλοίου καὶ ὑπὲρ αὐτὸ παριστάμενα.

Καὶ ἐν πρώτοις πρὸς τὸ δεξιὸν ἄκρον, ὅπερ πιθανὸν νὰ εἶνε ἡ πρύμνη, ἐντὸς τετραγώνου θαλαμίσκου, ὑπὲρ ἀντιστοιχεῖ πρὸς τὴν ἐξέδραν (cabiné) ἢ τὸ θωράκειον (gaillard) τῶν τριήρων καὶ μεταγενεστέρων πλοίων, παρίστανται δύο μορφαί, πιθανὸν πάλιν ἀνὴρ καὶ γυνή, ἀντιμέτωποι καὶ συνδιαλεγόμενοι. Ὑπὲρ τοῦτο δ' ὑψοῦται ὁ ἰστός τοῦ πλοίου, στηριζόμενος ἐκατέρωθεν διὰ σχοινίων καὶ φέρων ἄνωθεν ἐπὶ τῆς ἄκρας σφαιρικὸν ἐπικράνον καὶ τὰ συνήθη ἐμβλήματα, ἅτινα ἐνταῦθα ἀποτελοῦνται ἀπὸ τρία ἢ καὶ πλείονα ἴσως κοκκιδοειδῆ ἀντικείμενα, ἐκτεινόμενα ἀκτινοειδῶς ἐπὶ τοῦ ἄκρου τοῦ ἰστοῦ. Πρὸς τ' ἀριστερὰ δὲ τοῦ οἰκίσκου ἢ θαλάμου τούτου παρίστανται δύο μορφαὶ ἀνδρικοὶ ὄντες καὶ μὲ κατεύθυνσιν πρὸς τὸν οἰκίσκον. Ἡ ἑτέρα τούτων, ἡ ἐπὶ τῆς πρῶρας τοῦ πλοίου, εἶνε πολλὴ μεγαλιτέρα τῆς δευτέρας, ἀλλὰ λίαν ἐφθαρμένη, διότι μόλις διακρίνεται τὸ ἄνω μέρος τοῦ σώματος καὶ ὁ δεξιὸς πούς. Αὕτη ἔχει τὰς χεῖρας πρὸς τὰ κάτω προτεταμένας, ὡσεὶ ὠθοῦσα τὴν κώπην, ἧς δ' ὅμως δὲν σώζεται οὐδὲν ἴχνος. Ἡ ἑτέρα τῶν μορφῶν ἔχει τὸ σῶμα ἐπίσης ἐσχυμένον λίαν τοξοειδῶς πρὸς τὰ ἐμπρός, ὁμοίως δὲ ὡς ὁ προηγούμενος μὲ τὰς χεῖρας θὰ ἐκράτει κώπην, ἣν θὰ ὤθει μετὰ πολλῆς δυνάμεως, ὡς ἐμφαίνει ἡ κίνησις τοῦ σώματός του. Ἀνωθεν δὲ τῆς μορφῆς ταύτης καὶ δεξιόθεν τῆς πρώτης κρέμονται ἀπὸ τινος ὀρμου πέντε ἀντικείμενα κυλινδροειδῆ, πιθανώτατα ἀγγεῖα (καὶ εἰδώλια) πρὸς χρῆσιν τοῦ πλοίου καὶ ἰδίως λυχνία κρεμασταί, ὧν ὁμοίας ἴδε R. Forrer, *Urgeschichte des Europäers*, σελ. 341.

Ἀλλὰ καὶ πρὸς τὰ δεξιὰ καὶ πρὸς τὰριστερὰ καὶ ἄνωθεν πολλαχοῦ εὗρηται ὅμοια μικρὰ



Είκ. 3.

ἀντικείμενα οἶονεϊ ἐξηρητημένα ἐκ τοῦ τοίχου. Καί τὰ μὲν λοιπὰ εἰσι σφαιρικά, ἓνια δὲ τούτων σχηματίζουνσιν εἰδός τι ὄρμου, τοσοῦτον ὁμοιόμορφα εἶνε καὶ στερώς συνδεδεμένα. Ἀλλὰ περιεργότατα εἰσὶ τὰ πρὸς τὸ δεξιὸν τοῦ ἱστού τοῦ πλοίου καὶ ἄνωθεν τοῦ θαλαμίσκου κρεμάμενα ἐπιμήκη καὶ στρογγύλα ἀντικείμενα, ὧν τὰ δύο πρῶτα ἔχουσιν ἀκριδῶς τὸ σχῆμα χρωστήρων (βούρτσας), οἷους χειρίζονται πρὸς χρωματισμὸν τῶν πλοίων.

3) *Τρία συρματοπλεκτα ἐκ χρυσοῦ διαδήματα* (δμ. 0,10-0,105, ὕψ. περίπ. 0,04), ἔχοντα ἔσωθεν σταυροειδῶς προσηρμοσμένα χαλκᾶ λεπτὰ ἐλάσματα, ἐφ' ὧν εἰσι διαπεπερασμένα κυλινδροειδῆ χονδρὰ τεμάχια ἡλέκτρον. Καί τὰ μὲν δύο τούτων (εἰκ. 3) ἀνευρέθησαν σχεδὸν εἰπεῖν ἀκέραια, εἰ καὶ σφύδρα ἐφθαρμένον ἔχοντα τὸν ἡλεκτρον, τοῦ δὲ τρίτου ἀνευρέθησαν μόνον τὰ τεμάχια τοῦ ἡλέκτρον (εἰκ. 4), ἄνευ τοῦ σταυροειδοῦς ἐλάσματος, χωριστὰ δύο τολύπαι (σπείραι) ὅλαι χρυσοῦ (εἰκ. 5) (δμ. 0,10) σύρματος, ὅπερ ἀφεύκτως, ὡς εἶκασεν ὁ κ. Β. Στάης, ἀπετέλουν ποτὲ τὸ συρματοπλεκτον περιβλήμα τοῦ ἐσωτερικοῦ ἐξ ἡλέκτρον σταυροῦ.

4) *Κύλινδρος ἐκ μέλανος αἱματίτου λίθου*

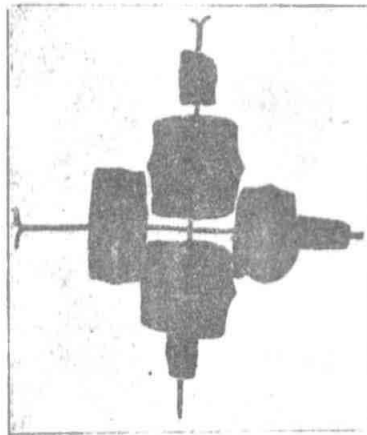

Είκ. 4.

(εἰκ. 6, παρένθ. πίν. 1) φέρον ἐγγάρακτον παράστασιν προϊστορικῶν χρόνων (μήκ. 0,027 δμ. 0,013) τοῦ τύπου τῶν Χετταίων καὶ χρησιμεύων ὡς σφαγὶς ὡς μαρτυροῦσιν καὶ αἱ ἐκατέρωθεν τοῦ κυλίνδρου ὅπαι (δμ. 0,005). Ἡ ἐπ' αὐτοῦ παράστασις ἔχει ὡς ἑξῆς:

Ἐν τῷ μέσῳ παρίστανται βαδίζοντες πρὸς ἀλλήλους δύο ἄνδρες παγωνοφόροι, δαίμονες μᾶλλον, διότι φέρουσι μακρὰ ὠτα, ὅπλᾶς δ' εἰς τᾶκρα τῶν ποδῶν. Οἱτοὶ ἐν τελείᾳ συμμετρίᾳ ὁ εἰς πρὸς τὸν ἕτερον προτείνουσι τὸν ἕτερον τῶν ποδῶν πρὸς τὸ μέσον, ὡς καὶ ἀμφοτέρας τὰς χεῖρας, δι' ὧν κρατοῦσι στερώς καὶ καθέτως σκῆπτρον, ἀπολήγον ἄνω εἰς μεγάλην καὶ ἐπ' αὐτῆς εἰς μικροτέραν σφαίραν. Οἱ δαίμονες οἱτοὶ φέρουσι κωνοειδῆ καλύμματα ἐπὶ τῆς κεφαλῆς, ἅτινα δύνανται νὰ εἶνε καὶ χαλκᾶ κράνη, πρβ. Forrer, *Urgeschichte des Europaers* σελ. 456 πίν. 162. Ἐχουσι δὲ γένεια ἐκατέρωθεν τῶν γνάθων εἰς ὅξιν κάτωθεν, ἐν εἰδὲι παραγναθίδων, ἀπολήγοντα. Ἀλλὰ καὶ τὸ ἐνδύμα τούτων εἶνε λίαν περιέργον, διότι περισφίγγει στενῶς τὸ σῶμα, σχηματίζει δὲ ὥσπερ περισκελίδα περὶ τοὺς μηροὺς μέχρι τῶν γονάτων. Καὶ ἄνωθεν μὲν αὐτῶν παρίσταται κύκλος ἐν μέσῳ σειρᾶς περίπου

ἡμικυκλικῆς ἐκ κοκκίδων ἢ κόμβων, δι' ὧν ἴσως δηλοῦται ὁ ἑναστρὸς οὐρανός, πρὸς δὲ καὶ δύο ἀστέρες μεγάλοι ἐκατέρωθεν τοῦ ἡμικυκλίου τούτου. Δεξιόθεν δὲ καὶ ἀριστερόθεν τῶν δύο ἀνθρωπομόρφων τούτων δαιμόνων παρίστανται

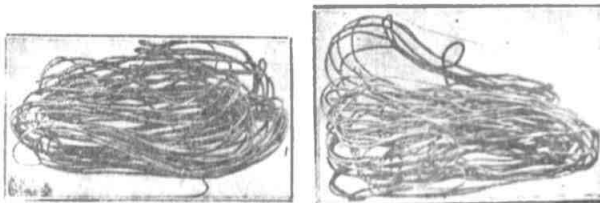

Εἰκ. 5.

εἰς δύο ἀλλεπαλλήλους σειρὰς διύφορα μικρὰ καὶ μεγάλα ζῶα, τὰ πλείστα κερασφόρα, ἄλλα δὲ περὶ μυθικὰ καὶ ταῦτα πιθανόν ὡς καὶ ἡ ὅλη παράστασις· τὰ ζῶα ταῦτα εἰσὶ τοῦ τύπου τῶν δορκάδων, ἐλάφου, ἀντιλόπης καὶ ὁμοίων πρὸς ταῦτα, εἰσὶ δὲ συμμετρικῶς ἐπίσης συντεθει-

ἔσωθεν δὲ περιεῖχον ὁμοίωσμον ἐκ ξύλου πυρῆνα, ἐφ' οὗ τελείως καὶ στερεῶς προσηλύντο. Ὁ ἕτερος τῶν πυρῆνων τούτων κατ' εὐνιχῇ συγκυρίαν, καίπερ ἐκ ξύλου, διεσώθη (εἰκ. 7 ε), οὕτω δὲ βλέπομεν σήμερον πῶς εἶχε ποτε κατασκευασθῇ τὸ κόσμημα τοῦτο, διότι ὁ πυρὴν οὗτος φέρει ἐγγάρακτα τὰ αὐτὰ τῶν χρυσῶν περικαλυμμάτων κοσμήματα, ἐξ οὗ φανερόν καθίσταται ὅτι ταῦτα κατασκευάσθησαν ἐμπαιστικῶς¹ δι' ἐπικρούσεως (au geroussé) δηλ. ἐπὶ τοῦ σκληροῦ πυρῆνος. Ταῦτα πιθανόν νὰ ἐχρησίμευον ὡς κεφαλαὶ καρφίδων ἢ στηριγμάτων τῆς κόμης, ἴσως δὲ καὶ τῶν ἐνδυμάτων, καὶ τοῦτο διότι

ἐντὸς τοῦ ξυλίνου πυρῆνος ὑπάρχει χάλκινον ἔλασμα διαπερὼν αὐτό, τὸ ὅποιον θὰ εἶνε ἀναμφιβόλως τὸ διασώθην ἄκρον τῆς χαλκῆς βελόνης ἢ καρφίδος. Ἐκ τῶν πολλῶν ὁμοίων περιπίπτει τοιούτων ἀναφέρω μόνον τὰς ὑπὸ τρυ K. Forrer ἐν τῷ προμνημονευθέντι συγγράμ-

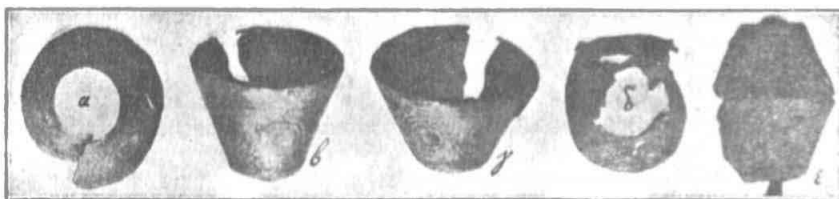

Εἰκ. 7.

μένα, ὡς οἱ δύο ἐν τῷ κέντρῳ δαίμονες, ἰδίως τὰ ἐν τῇ κατωτέρᾳ σειρᾷ ἀνὰ δύο ἐκατέρωθεν αὐτῶν, ἅτινα φέροντα μεγάλα ἐλικοειδῆ, ὁλόκληρον σχεδὸν κύκλον διαγράφοντα κέρατα, κάμπτουσι τὰ ἐμπρόσθια ἄκρα πρὸ ἀνθεμοειδοῦς, φυτοῦ, ὅπερ συμβολίζει ἴσως τὸ ἱερὸν τῶν Χετταίων δένδρον. Τὰς δύο ταύτας σειρὰς τῶν ζῶων χωρίζει ἰδανικόν τι ἔδαφος, ὅπερ ὁ σφραγιδογλύφος ἀπεικόνισε διὰ σειρὰς συνεχομένων συγκεντρικῶν κύκλων.

Τέλος ἄνωθεν τῆς ἄνω σειρᾶς τῶν ζῶων καὶ ἐκατέρωθεν τοῦ ἐν τῷ κέντρῳ ἑναστρου οὐρανοῦ παρίστανται ἐν πτήσῃ, καὶ μετέωρα δύο πτηνὰ, ἀετοὶ πιθανόν, ἔχοντα ἀναπεπταμένας τὰς πτέρυγας.

5) (Εἰκ. 7 α β γ δ). *Τέσσαρα κωνοειδῆ κοσμήματα* (ὑψ. 0,025 καὶ δμ. 0,034) ἀποτελούμενα ἐκ φύλλων χρυσοῦ, ἐφ' ὧν εἰσὶν ἐγγάρακτα ἐλικοειδῆ σχήματα. Ταῦτα ἀνὰ δύο προσαρμόζονται κατὰ τὴν βάσιν αὐτῶν πρὸς ἄλληλα,

ματι σελ. 340 καὶ εἰκ. 233 καὶ 236 ὡς καὶ τὰς ἐν τῷ πίνακι 118 ἀπεικονιζόμενας ὁμοίας.

6) *Τρεῖς χρυσαὶ* (εἰκ. 8 α β γ, παρ' ἐνθ. πίν. 1) *ἐλλειψοειδεῖς, κυρταὶ σφενδόναι δακτυλίων*, ὧν δύο διακεκοσμημέναι διὰ χρυσῶν κοκκιδίων, προσηρμοσμένων κατὰ ἐλικοειδῆ σχήματα ἐπὶ τῆς ἐπιφανείας αὐτῶν (μῆκ. 0,03 πλ. 0,02).

7) *Ἐν σπειροειδῆς τεμάχιον χρυσοῦ*, πιθανώτατα χρυσὸς ὡς πρώτη ὕλη (ὑψ. 0,014 δμ. 0,026), (εἰκ. 9).

8) *Κεφαλὴ κριοῦ* ἐξ ἐλάσματος χρυσοῦ, χρη-

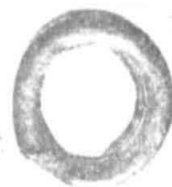

Εἰκ. 9.

¹ Ὁ καθηγ. κ. Τσουντας μεταχειρίζεται τὴν λέξιν διὰ τὴν σμάλτωσιν τῶν ξύλων, ἀγγείων κλπ. Νομίζομεν ὅτι διὰ τὴν μέθοδον ἐκείνην κάλλιστα ἀρμόζει *χυμνευτική*, ἢ ἐχρῶντο οἱ Βυζαντινοί.

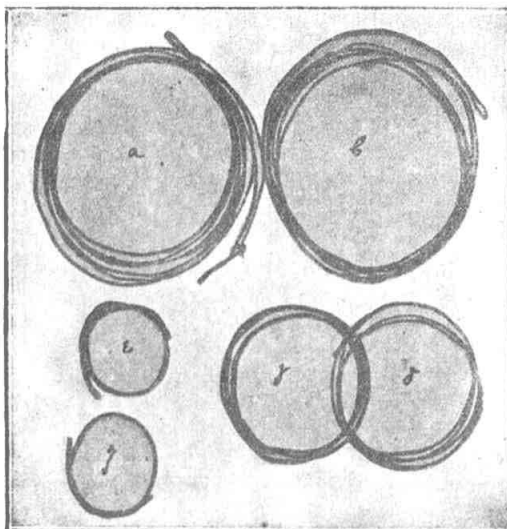

Εἰκ. 12.

σιμεύουσα πρὸς ἐξάρτησιν, ἐξ ὄρμου (μήκ. 0,02 πλ. 0,014) (εἰκ. 10, παρένθ. πίν. 2).

9) **Τρία βούκρανα** ἐκ φύλλου χρυσοῦ κατὰ τὸν τύπον καὶ τῆς χρήσεως τοῦ ἀνωτέρω (μήκ. 0,029 πλ. 0,026).

10) **Μεγάλα καὶ μικρὰ τεμάχια ἐλεφαντοστοῦ** ὧν τινα φαίνεται ὅτι ἀπετέλουν σκεῦός τι ἢ κόσμημα. Τὰ πλείστα ἀπροσδιορίστου σχήματος, οἰοῦνται ὡς πρώτη ὕλη (δμ. 0,015 - 0,035 μήκ. 0,015 - 0,037).

11) **Διάφορα τεμάχια ἡλέκτρον**, ἅτινα πιθανὸν ν'ἀπετέλουν τὸν ἐσωτερικὸν ἡλεκτρικὸν σταυρὸν τετάρτου συρματοπλέκτου διαδήματος ἀπολεσθέντος.

12) **Δέκα ἐπτὰ σωληνοειδῆ τεμάχια χρυσοῦ** κεκοσμημένα (εἰκ. 11ε, παρένθ. πίν. 2) τὴν ἐπιφάνειαν ὅλην διὰ χρυσῶν κοκκίδων (μήκ. 0,004 - 0,012, ὕψ. 0,009 - 0,011), ἅτινα θ'ἀπετέλουν ὄρμον ἢ ψέλιον.

13) **Ἐξ σπεῖραι χρυσαῖ** ἀνὰ δύο συμπλεγμέναι ἐκ χονδροτέρου καὶ λεπτοτέρου σύρματος χρυσοῦ (εἰκ. 12αβ γδεζ) χρησιμεύουσαι καὶ αὗται πιθανὸν ὡς ψέλια ἢ ὡς σφηκωτῆρες τῆς κόμης (δμ. 0,06, 0,042 καὶ 0,027).

14) **Κυλινδρικὸν κόσμημα** ἐκ λίθου (μήκ. 0,028, δμ. 0,011) ἐρυθρωποῦ (καρδίου cornaline), διάτρητον (ὀπή 0,003) πρὸς ἀνάρτησιν (εἰκ. 13, παρένθ. πίν. 1)

15) **Ἀμυγδαλωτὸς λίθος ἐρυθρὸς** (εἰκ. 14, παρ. π. 1) μετὰ ὕδατινων γραμ-

μῶν (σαρδῶνυξ ἢ καρχηδόνιος) διάτρητος (ὀπή 0,0035). Ἐπίσης πρὸς ἀνάρτησιν.

16) **Τριακόσαι ἐξήκοντα καὶ ὀκτὼ χρυσαῖ** δι' ὄλου) ψηφίδες ὄρμου (εἰκ. 11 αβγδ, παρένθ. πίν. 1), ἄλλαι μὲν μικραί, ἄλλαι δὲ μεγαλήτεροι, ἀποτελοῦσαι σειρὰς ἀλλεπαλλήλους περιδεραίου, ὡς ἐπιδεξίως συνέθεσε τοῦτο δι' αὐτῶν τούτων τῶν ψηφίδων ὁ συγκολλητὴς τοῦ Ἐθν. Ἀρχ. Μουσείου Στυλ. Κλαυδιανός.

17) **Τεμάχιον κυλινδροειδὲς χρυσοῦ** (μήκ. 0,016 δμ. 0,009 δι' ὄλου), ἐξ οὗ φαίνεται ὅτι ἀπέκοπτον ὡς ἀπὸ πρώτης ὕλης χρυσοῦ πρὸς κατασκευὴν κοσμημάτων.

Πλὴν τῶν ἀνωτέρω ἀνευρέθησαν καὶ πλείστα ψήγματα χρυσοῦ καὶ μικρὰ τεμάχια ἄλλων ἀντικειμένων, ὡς καὶ 32 **ψηφίδες ἐξ ὑελώδους μάξης**, εἶδος πορσελάνης, ὧν τρεῖς μεγάλοι ἢ μία σφαιρική ραβδωτὴ, αἱ δ' ἐπιμήκεις μετὰ χαρακτοῦ κοσμήματος (εἰκ. 13, παρένθ. πίν. 1).

18) **Δύο ἀγγεῖα χαλκᾶ** (Εἰκ. 15, 16, παρένθ. πίν. 2) ὧν τὸ ἕτερον φέρον πτηνὰ χαλκᾶ ἐπὶ τῆς λαβῆς συνεκολλήθη ὑπὸ τοῦ αὐτοῦ συγκολλητοῦ τοῦ Μουσείου. Ἐντὸς τοῦ τελευ-

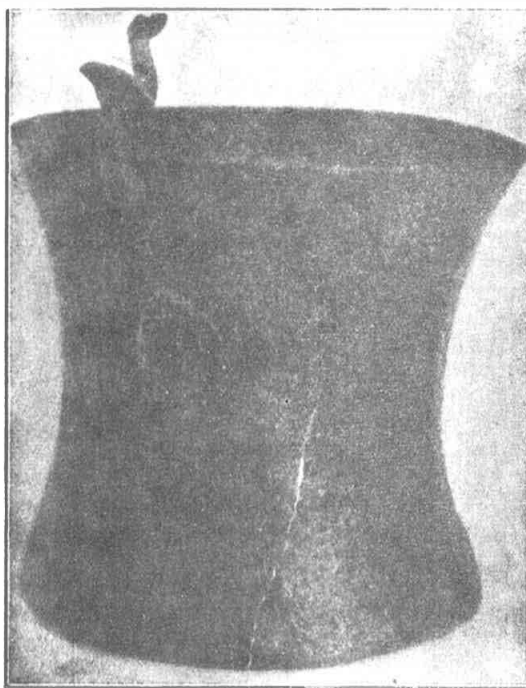

Εἰκ. 15.

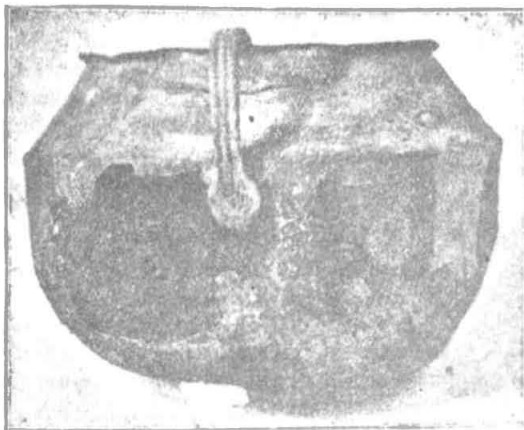

Εἰκ. 17.

ταίου τούτου ἀγγείου, ὅπερ ἔχει τὸ σχῆμα μεγάλου ποτηρίου, ἀνευρέθησαν, ὡς ἐν ἀρχῇ εἵπομεν, πάντα τὰνωτέρω χρυσᾷ καὶ λοιπὰ πολύτιμα ἀντικείμενα.

Τοιαῦτα πτηνὰ ἐπὶ λαβῶν κυπέλλων καὶ ἄλλων ἀγγείων ἀπαντῶσι πολλάκις κατὰ τοὺς προϊστορικοὺς χρόνους καὶ ἐν Ἑλλάδι καὶ ἀλλοῦ, ὡς π.χ. ἐν Χαλσάττ τῆς Αὐστρίας. Ἐκεῖ ἀπαντῶσιν ἐπὶ τῆς λαβῆς ἀγγείου εὐμεγέθους δύο μικροὶ βόες, ἐπὶ ἑτέρου δὲ περιστεραὶ (πρβ. Forrer ἔ. ἀ. σελ. 435 - 5, εἰκ. 328 καὶ 338).

1) **Μέγας λέβης** φέρων ἑκατέρωθεν δύο καθέτους λαβὰς ραβδωτάς. Τοῦ λέβητος τούτου ἡ



Εἰκ. 18.

γαστήρ κάμπτεται πρὸς τᾶνω κατ' ἀμβλείαν γωνεῖαν εἰς τὸ ὕψος τῆς βάσεως τῶν δύο λαβῶν, σχηματίζουσα οἶονεὶ λαίμονα πρὸς τὸ στόμιον. Ἡ γαστήρ αὕτη εἶνε ἐν πολλοῖς διάτρητος καὶ κατεστραμμένη, φέρει δὲ πολλαχοῦ καὶ ἴχνος ἀρχαίας ἐπισκευῆς (εἰκ. 17, 18) ὕψ. 0,32 δμ. γαστροῦ 0,45, χεῖλ. 0,35.

2) **Δέβης χαλκοῦς** φέρων δύο λαβὰς ἑκατέρωθεν ὀριζοντίους ἀκέραιος ὕψος 0,11. δμ. χεῖλ. 0,24 (εἰκ. 19).

3) Ὅμοιος πρὸς τὸν προηγούμενον, ἀλλὰ μὲ τὰς λαβὰς καθέτους· ὕψ. 0,11, δμ. χεῖλ. 0,30.

4) **Φιάλη χαλκῇ ἀκεραία**· ὕψος 0,10, δμ. χεῖλ. 0,22.

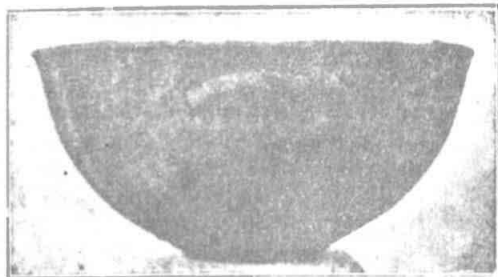

Εἰκ. 19.

5) Ὅμοία, ἀλλὰ μικροτέρα, ἀκεραία, ὕψ. 0,08 δμ. χεῖλ. 0,16, (εἰκ. 20).

6) **Πύραυλον χαλκοῦν** φέρων δύο λαβὰς ἑκατέρωθεν καὶ στηριζόμενον ἐπὶ τριῶν ποδῶν. Συγκεκολλημένον ἐκ πολλῶν τεμαχίων· ὕψ. 0,15 δμ. χεῖλ. 0,33.

7) **Τρίπους χαλκοῦς** γεωμετρικῆς περιόδου· τοῦτον οἱ τρεῖς πόδες ἀπολήγουσιν ἄνω εἰς ἰωνικὰ κιονόκρανα, συνδέονται δὲ πρὸς ἀλλήλους διὰ διαγωνίων χαλκῶν κανόνων καὶ δι' ὀριζοντίων ὁμοίων ἀποληγόντων ἐν τῷ μέσῳ εἰς χαλκοῦν στέφανον, παρὰ τὸν πρὸς τὴν ἄνωθεν μεγάλην στεφάνην τοῦ τρίποδος, ἀφ' ἧς εἰσὶν ἐξηρητημένα αἰωρούμενα μεταξὺ τῶν ποδῶν διάφορα χαλκᾶ ἀντικείμενα, οἷον τέσσαρες καρποὶ ροιᾶς καὶ τέσσαρα πτηνὰ (εἰκ. 21, παρένθ. πίν. 1). Ἐπὶ τῶν ποδῶν, ἀκριβῶς εἰς τὸ ὕψος τῆς κατωτέρας μικρᾶς στεφάνης εἰς

προσηρμοσμένοι, μία ἐπὶ ἑκάστου ποδός, τρεῖς κεφαλαὶ κριῶν, ὕψ. τρίποδος 0,35 δμ. ἄνω στεφάνης 0,235.

8) *Πλακοὺς χαλκοῦς* ὀρθογωνικὸς βάρους ὁκ. 6 καὶ 350 δρ. ἤτοι 8,800 γραμμαρίων, ἐκ-



Εἰκ. 20.

τοπίσματος δὲ 1,000 γραμμαρ. (ἢ κυβ. ἑκατοστομ.). Εἰς τίποτε ἐχρησίμευεν ὁ πλακοῦς οὗτος ἄδηλον, πιθανὸν ὡς πρώτη ὕλη· μήκ. 0,17, πλ. 0,113. ὕψ. 0,055 (εἰκ. 22).

9) *Ξίφος χαλκοῦν* (γεωμετρικῆς περιόδου) ἀποκεκρουσμένην ἔχον τὴν λαβὴν, μήκους 0,55, πλ. πρὸς τάνω 0,057, πρὸς τὰ κάτω 0,03.

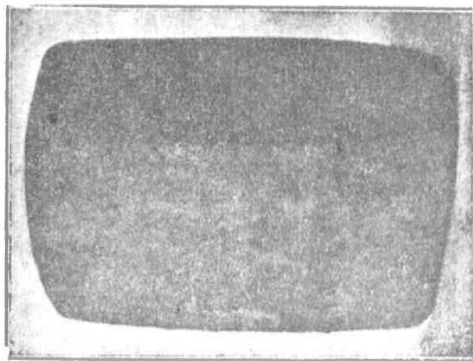

Εἰκ. 22.

10) Ὅμοιον τεθραυσμένον εἰς πέντε τεμάχια. Μήκ. 0,75.

11 καὶ 12) *Δύο πόδες σιδηροῦ τρίποδος*, ἐφ' ὧν σώζονται αἱ κεφαλαὶ τῶν ἡλων, δι' ὧν προσηρμόζοντο αἱ στεφάναι· μήκος 0,80, πλάτος 0,02 - 0,05.

13 - 15) *Τρεῖς πόδες λέβητος χαλκοῦ* εἰς σχῆμα κερατοειδές. Μήκ. 0,47.

16 - 17) *Δύο ἄρπαι χαλκαῖ* ὧν ἡ ἑτέρα τεθραυσμένη εἰς δύο. Αἱ διαστάσεις τῆς μὲν πρώτης μήκ. 0,155, πλ. 0,025, τῆς δὲ δευτέρας μήκ. 0,222, πλ. 0,068.

Τοιαύτη ἐν συνόψει ἡ ἀναγραφὴ τοῦ μοναδικοῦ τούτου θησαυροῦ, ὃν ἡ τύχη ἐδωρήσατο ἡμῖν κατὰ τὸν τελευταῖον μῆνα τοῦ λήξαντος ἔτους. Ὁ θησαυρὸς δ' οὗτος δὲν ἀνευρέθη ἐντὸς τάφου, ὡς ἐσφαλμένως κατ' ἀρχὰς ἀνεγράφη, ἀλλ' ἐντὸς ἀληθοῦς κρύπτης, διότι πάντα τάνωτέρω ἀντικείμενα, χαλκᾶ ἢ καὶ χρυσᾶ ἀνευρέθησαν εἰς ἐλάχιστον ὑπὸ τὴν κοίτην τοῦ χάνδακος βάθος, ἐντὸς δὲ τοῦ μεγάλου, ὡς εἶπομεν λέβητος, ὅστις εἶχεν ἐναποτεθῆ ἐκεῖ ἐπὶ τοῦ ἐδάφους ἢ τῶν θεμελίων εὐτελοῦς μυκηναϊκοῦ οἰκίσκου, οἷον τὰ ἐρείπια ἀπεκάλυψε πρόχειρος εἰσαμετὰ τὴν εὐρεσιν τοῦ θησαυροῦ σκαφικὴ ἔρευνα. Φαίνεται δὲ ὅτι συλητὴς τις τῶν ἀρχαίων βασιλικῶν τῆς Τίρυνθος τάφων ἐν ᾧρα μεγάλης καταστροφῆς, ἢ ἐν κινδύνῳ διατελών, ἔκρυψε τοῦτον ἐκ τοῦ προχείρου ἐκεῖ μὲ τὸν σκοπόν, ὥπως βραδύτερον μεταφέρῃ ἀλλαχοῦ.

ΛΑΕΞ. ΦΙΛΑΔΕΛΦΕΥΣ

Θ' ΑΡΧΑΙΟΛΟΓΙΚΗ ΠΕΡΙΦΕΡΕΙΑ

Περισυλλογὴ καὶ συντήρησις ἀρχαίων ἐν τῷ Κρητικῷ Μουσείῳ Ἡρακλείου.

Κατὰ τὸ λῆγον ἔτος ἐκαθαρίσθησαν, συνεκολλήθησαν, συνεπληρώθησαν καὶ ἐξετέθησαν εἰς τὰς προθήκας τοῦ Μουσείου αἱ ἐξῆς ἀρχαιότητες ἀναγραφεῖσαι καὶ ἐν τοῖς καταλόγοις αὐτοῦ.

1. Ἐξ ἀνασκαφῶν ἐν Πλατάνῳ ὑπὸ τοῦ Ἐφόρου Στεφ. Ξανθοῦδιδου 69 πήλινα ἀγγεῖα προερχόμενα πάντα ἐκ πρωτομινωικῶν τάφων.

2. Ἐξ ἀνασκαφῶν ἐν Γοῦρνες Πεδιάδος ὑπὸ τοῦ Ἐφόρου Ἰωσήφ Χατζιδάκι, πήλινα ἀγγεῖα πρωτομινωικά προερχόμενα ἐκ τάφων πρωτομινωικῶν καὶ λάκκων προσφορῶν τῆς αὐτῆς χρονικῆς περιόδου.

3. Πέντε ἀγγεῖα καὶ τεμάχια, πρωτομινωικά πήλινα ἐκ τοῦ παρὰ τὸ Ἀρχαλοχωρί ἱεροῦ σπηλαίου ἐξ ἀνασκαφῆς Ἰωσήφ Χατζιδάκι.

4. Πεντήκοντα τέσσαρα ἀγγεῖα πήλινα πρωτομινωικά καὶ ὑστερομινωικά α', ἐξ ἀνασκαφῶν Τυλίσου ὑπὸ Ἰωσήφ Χατζιδάκι.

5. *Χαλκᾶ*· λεπίδες μαχαिरῶν ἢ ξιφῶν τριγωνικῶν εἴκοσι, κοπεῖς πέντε, ψέλιον ἓν, τριχολαβίδες τρεῖς, περόνη μία, ἐκ τῶν αὐτῶν ἀνασκαφῶν Πλατάνου.

6. Ἐξ ἀνασκαφῶν Ἀρχαιολογίου τοῦ προειρημένου ἱεροῦ σπηλαίου. Μικροὶ διπλοὶ πελέκεις δέκα καὶ ἑννέα. Ἀργυροῦς πέλεκυς εἰς, λεπίδες ξιφῶν ἢ μαχαίρων τριάκοντα καὶ τέσσαρα. Πάντα πρωτομινωικά.

7. Ἀσκληπιὸς μαρμαρίνος εὐρεθεὶς ἐν Γόρτυνι τυχαίως καὶ ἀγορασθεὶς (εἰκ. 1, παρένθ. πίν. 3).

8. Εἰδώλια ἐπτά ἐξ ἀλαβάστρου ἢ μαρμάρου εὐρεθέντα εἰς τὰς προειρημένους ἀνασκαφὰς Πλατάνου.

Εἰδώλιον ἐκ σκληροτάτου πρασινίζοντος λίθου μεσομινωικὸν εὐρεθὲν τυχαίως παρὰ τὸ χωρίον Ἀγ. Βαρβάρα καὶ ἀγορασθὲν.

9. Σφραγίδες καὶ γαλόπετρες. Σφραγίδες ἐξ ἐλέφαντος, πᾶσαι πρωτομινωικά, πενήκοντα καὶ δύο, εὐρεθεῖσαι εἰς τὰς προειρημένους ἀνασκαφὰς ἐν Πλατάνῳ. Σφραγίδες ἐκ λίθου στεατίτου καὶ γαλόπετραι τεσσαρίκοντα δύο, ἐξαρτήματα περιδεραίου ἐξ καὶ ὄρμοι ἐκ λίθων χαλκῆρονιου, σαρδίου, φυσικοῦ χρυστάλλου, ὑελώδου; μᾶλιν ὑπολεύκου ἢ πρασινωπῆς καὶ στεατίτου· τὸ ὅλον εἴκοσι καὶ πέντε. Εἰς κύλινδρος Ἀσκήτης ἀκὸς ἐκ μετεωρίτου, καὶ σφραγίδιον ἐκ κράματος χαλκοῦ καὶ ἀργύρου.

10. Πιπτογραφαὶ τρεῖς, ἢ μία Ἑλληνικὴ εὐρεθεῖσα ἐν Ἀγίῳ Νικολάῳ Μεραμβέλλον (ἀρχαία Λατὴ), ἢ δευτέρα Ρωμαϊκὴ εὐρεθεῖσα ἐν Βιάννῳ.

11. Σκευὴ καὶ ἐργαλεῖα λίθινα ἑκατὸν δέκα εὐρεθέντα ἐν ταῖς προειρημέναις ἀνασκαφαῖς Πλατάνου. Τὰ πλεῖστα τούτων εἶναι ἰδιόσχημα καὶ ἐκ στεατίτου. Ὑπάρχουσι δὲ ἐν τούτοις καὶ πολλὰ διπλὰ καὶ τετραπλὰ, ἅτινα δύνανται νὰ ὀνομασθῶσι κέρνοι.

12. Γαλόπετραι δύο, μία ἐκ στεατίτου, ἢ ἑτέρα ἐκ σαρδίου, εὐρεθεῖσαι ἐν ταῖς ἀνασκαφαῖς Τυλίσου, εἰς κύλινδρος Ἀσκληπιοῦς ἐκ μετεωρίτου εὐρεθεῖς ἐν ταῖς αὐταῖς ἀνασκαφαῖς, καὶ τέλος δύο χαλκᾶ μινωικά εἰδώλια εὐρεθέντα τυχαίως ἐν Τυλίῳ καὶ ἀγορασθέντα.

Πρὸς ἑκθεσιν ἐν τῷ Μουσείῳ τῶν ἀρχαιοτήτων τούτων κατεσκευάσθησαν πέντε νέαι προθηκαὶ τοποθετηθεῖσαι ἐν τῇ κεντρικῇ αἰθούσῃ, ἥτις ὅμως ὑπερπληρωθεῖσα, οὐ μόνον οὐδεμίαν νέαν προθήκην δύνανται νὰ περιλάβῃ, ἀλλὰ καὶ θὰ ἦτο ἀνάγκη νὰ ἀραιοθῶσιν αἱ ἐν αὐτῇ προθηκαί.

Πλὴν τῶν ἐν ταῖς αἰθούσαις τοῦ Μουσείου ἐκτεθέντων πραγμάτων εἰσῆλθον καὶ πολλαὶ ἀρχαιότητες εἰς τὰς ἀποθήκας αὐτοῦ, ἐξ ὧν τινὲς μὲν καὶ θὰ μείνωσιν ἐκεῖ ὡς μὴ οὔσαι ἀξιοὶ νὰ ἐκτεθῶσιν ἐν τῷ Μουσείῳ καὶ τοιαῦται εἶναι χιλιάδες ἑλλειπῶν ἢ μὴ συγκολλημένων τεμαχίων πηλίνων ἀγγείων, ἅτινα φυλάττονται καὶ τοιαῦτα τὸ φαινόμενον εὐτελεῖ καὶ ἄχρηστα· διότι θὰ ἦσαν λίαν ἐνπρόσδεκτα εἰς ἄλλα Μουσεία ἢ

ἔδρας ἀρχαιολογικῆς διδασκαλίας ὡς δείγματα. Τούτοις προσθετέον πολλὰς πηλίνους λάρνακας νεκροδόχους, ὧν βρῖθαι τὸ ἔδαφος τῆς Κρήτης καὶ αἵτινες ἂν περισυνελέγοντο πᾶσαι οὐδὲν Μουσεῖον θὰ ἦτο τόσον εὐρύχωρον ὥστε περιλάβῃ ταύτας.

Πλὴν τούτων ὅμως εἰσῆχθησαν εἰς τὰς ἀποθήκας καὶ μένουσιν ἐκεῖ πολλοὺ λόγον ἀξιοὶ ἀρχαιότητες δι' ἑλλειψιν χώρου ἐν ταῖς αἰθούσαις αὐτοῦ.

Τοιαῦται εἶναι ζωφόροι ἐκ σειρᾶς πλακῶν πώρου λίθου, προερχομένων ἀπὸ τὸν ἐν Πατέλα παρὰ τὸ χωρίον Πρινιάς ἀρχαιότατον Ἑλληνικὸν ναὸν ἀνασκαφέντα καὶ δημοσιευθέντα ὑπὸ τοῦ κ. Pernier. (Annuario della R. Scuola Archeol. di Atene 1914). Ἐπίσης ἀγαλμα καλλιμένης θεότητος ἐκ τοῦ αὐτοῦ ναοῦ.

Πίθοι Μινωικοί, καὶ ἄλλα ἀγγεῖα πηλινὰ ἐκ Τυλίσου.

Πίθοι καὶ λάρνακες καὶ ἄλλα μικρότερα πηλινὰ ἀγγεῖα πρωτομινωικά τὰ πλεῖστα ἐκ τῶν παρὰ τὴν βορείαν παραλίαν τοῦ Ἰσθμοῦ τῆς Ἱεραπέτρας ἀνασκαφῶν τοῦ κ. R. Seager. Πάντα ταῦτα ἀνήκουσιν εἰς εἰρεῖαν νεκρόπολιν διατηρηθεῖσαν ἐπὶ μακροῦς αἰῶνας ἥτοι ἀπὸ τῶν πρωτομινωικῶν μέχρι τῶν ὑστερομινωικῶν αἰώνων.

Ἐξω τοῦ Μουσείου ἐν τῇ περιοχῇ Κνωσοῦ ἐγίνοντο κατὰ διαλείμματα μικραὶ ἐργασίαι καθαρισμοῦ καὶ στηριζέως τοίχων.

Τὰ ἀνάκτορα Κνωσοῦ καὶ αἱ περίεξ τούτων οἰκίαι ἔχουσιν ἀνάγκην ὀριστικωτέρων στηριζέων καὶ συμπληρώσεων, ἀλλὰ οἱ καιροὶ δὲν εἶναι πρὸς τοιαῦτα ἔργα ἀρμόδιοι, διὸ ἐκρίθη εἰς λόγους ἡ ἀναβολή.

Μία ὅμως ἀνάγκη εἶναι καταφανὴς καὶ ἐπείγουσα ἢ συμπλήρωσις τοῦ ἐν Ἱερακλείῳ Κρητικοῦ Μουσείου, οὗ τὸ ἱμῖον ἔχει οἰκοδομηθῆ ἤδη πρὸ τῆς εὐτυχὸς ἐνώσεως τῆς Κρήτης πρὸς τὴν μητέρα Ἑλλάδα. Ἐχει δὲ διὰ τὸ ὅλον πολλαχῶς μελετηθῇ τὸ σχέδιον καὶ ὑποβληθῇ εἰς τὴν κρίσιν τῶν ἀρμοδίων. Ἡ ὡμολογημένη παγκοσμίως σπουδαιότης καὶ ἀξία τῶν συλλογῶν τοῦ Μουσείου πιστεύομεν ὅτι θὰ πείσῃ τοὺς ἀρμοδίους νὰ μὴ ἀναβάλωσιν ἐπὶ πλέον τὴν ἐκτέλεσιν τοῦ ἔργου.

Ἐξω τοῦ Μουσείου ἐνηργήσαμεν ἀνασκαφὴν κατ' ἐντολὴν τῆς Ἀρχαιολογικῆς Ἑταιρείας παρὰ τὸ χωρίον Μάλλια. Εὐρέθη ἐκεῖ ἀνάκτορον ἢ οἰκίαν μεγάλῃ πρωτῶν Μινωικῶν χρόνων. Τῆς οἰκίας ταύτης ἀνεκαλύφθησαν μέχρι τοῦδε δέκα ὡκτὼ δωματία, ὑπάρχουσιν ὅμως καὶ πολλὰ ἄλλα, εὐρέθησαν δὲ καὶ ἀξιόλογα πηλινὰ ἀγγεῖα. Πέριξ τῆς οἰκίας ταύτης ἐβεβαιώθη ἡ ὑπαρξὶς πολλῶν ἄλλων οἰκιῶν, εἰς ἀπόστασιν δὲ χιλιό-

μέτρου περίπου παρά την παραλίαν έβεβαιώθη, ή ύπαρξις πολλών τάφων συγχρόνων τῇ παρακειμένη Μινωικῇ πόλει. Περιήλπισι τῶν ἐργασιῶν τούτων δημοσιεύεται εἰς τὰ πρακτικά τῆς 'Αρχαιολογικῆς 'Εταιρείας.

Τυχαῖα εὐρήματα.

Πρὸ ἔτους περίπου κατὰ τὴν κατασκευὴν τῆς ὁδοῦ μεταξὺ 'Ηρακλείου καὶ Τυλίσου ἐφάνησαν παρὰ τὸ μετόχι «Γάζι» γαστρία πολλά ἐκατέρωθεν τῆς ὁδοῦ.

'Επισκεφθεὶς τὸν τόπον ἐπίσθην ὅτι τὰ γαστρία ἀνήκουν πάντα εἰς ἀγγεῖα Μινωϊκῶν ἐποχῶν. 'Επειδὴ δὲ καὶ ὁ τόπος δὲν ἀπέχει πολὺ τῆς Τυλίσου, ἐνόμισα καθήκον μου νὰ ζητήσω μικρὰν πίστωσιν πρὸς ἀκριβεστέραν ἐρευναν τοῦ τόπου καὶ περισυλλογὴν καὶ περισῶσιν ἀρχαίων τυχὸν εὐρισκομένων ἐκεῖ.

Περὶ τὰς ἀρχὰς Νοεμβρίου ἐξηρεύνησα τὸν τόπον διὰ δύο καὶ ποτὲ διὰ τριῶν ἐργατῶν. Τὸ ἀποτέλεσμα τῆς ἐρεύνης ταύτης ἦτο τὸ ἑξῆς: Πρὸς τὸ νότιον μέρος τῆς ὁδοῦ καὶ ἐν μέρει ὑπὸ ταύτην εὐρέθη λάκκος ἐκβολάδων πλήρης γαστριῶν ἀνηκόντων πάντων εἰς τὴν πρωτομινωϊκὴν περίοδον· ὅλα τὰ ἀγγεῖα ἦσαν κατεσκευασμένα ἀνευ τροχοῦ, ὀλίγα δὲ μόνον ἐξ αὐτῶν παρουσιάζουσιν ἵχνη περιστροφικῆς κινήσεως κατὰ τὴν πλάσιν, ἀλλ' οὐχὶ σημεῖα ἀληθοῦς τροχοῦ. 'Η ὥπτησις τῶν ἀγγείων εἶναι τελεία ἐν κλιβάνῳ. Τεμάχια σωλήνων, πίθων καὶ ἄλλων μεγάλων ἀγγείων περιέχουσι πολλὴν ἄμμον μεμιγμένην τῷ πηλῷ, ὥσως διότι ἡ ἀνάμιξις αὕτη ἐπιστεύετο, ὅτι δίδει μεζῶνα στερεότητα εἰς τὸν πηλόν. Τῶν λεπτῶν ὅμως γαστριῶν ὁ πηλὸς εἶναι λεπτότατος ὥς ἐπιμελῶς κεκαθαρμένους.

Τὰ χονδρότερα καὶ μεγαλύτερα ἀγγεῖα ἔφερον ὥς κοσμήματα ζώνας διὰ μέλανος ἢ δι' ἐρυθροῦ χρώματος, καὶ πλαστικὸν περὶ τὸν λαιμὸν κορδόνιδον μιμούμενον σχοινίον.

Τὰ μικρότερα ἀγγεῖα ἦσαν σκύφοι μὲ ραμφοειδῇ προχοῇ καὶ μικραὶ οἶνοχοαι καὶ κύπελλα σχημάτων ὁμοίων πρὸς τὰ ὑπὸ τοῦ Mackenzie δημοσιευθέντα (The Journal of the Hellenic Studies XXIII σελ. 167 καὶ 181). 'Ἦσαν δὲ καὶ ταῦτα χρωματισμένα ἔσωθεν καὶ ἔξωθεν διὰ μέλανος ἢ ἐρυθροῦ χρώματος, τινὰ δὲ τούτων ἐπὶ τοῦ μαύρου ἢ ἐρυθροῦ ἐδάφους ἔφερον διὰ λευκοῦ κοσμήματα ἀπλᾶ γραμμικά ἢ ταινίας διὰ μαύρου χρώματος ἐπὶ τοῦ φυσικοῦ ὤχρου τοῦ πηλοῦ.

Μεταξὺ τῶν τεμαχίων τούτων, ὧν τινα, κατὰ τὴν ταξινόμησιν τοῦ 'Εβανς, δύνανται νὰ θεωρηθῶσι καὶ ὥς μεσομινωϊκά, εὐρέθησαν καὶ

δύο γαστρία ἐκ πηλοῦ φαιοῦ, ἅτινα δύνανται νὰ ἀνήκωσιν εἰς τὴν καλουμένην μετανεολιθικὴν (sub-neolithic) ἢ χαλκολιθικὴν περίοδον. Εὗρομεν πλὴν τῶν πηλίνων καὶ ἐλάχιστα τεμάχια λιθίνων ἀγγείων.

'Αντικρὺ τοῦ λάκκου τούτου ἐφαίνοντο τοιχία καὶ γαστρία, ὑστερομινωϊκά ὅμως ταῦτα. Μικρὰ ἔρευνα καὶ εἰς τὸ σημεῖον τοῦ μοῖ ἐδείξεν ὅτι τὰ τοιχία ἀνήκον εἰς οἰκίαν Μινωϊκὴν, εὐρέθη δὲ καὶ τὸ δάπεδον ταύτης διὰ πλακῶν σχιστολίθων. 'Η πενιχρότης τῶν εὐρημάτων ἐπεισεν ἡμᾶς νὰ διακόψωμεν ἐνταῦθα τὰς ἐρεῦνας μας. Εὗρομεν ἐν τούτοις ἐλλιπεῖς ἀγγεῖον ὁμοιάζον καθ' ὅλα πρὸς τὰ ἐν Τυλίῳ εὐρεθέντα ὑστερομινωϊκά α'. Τούτου συμπληρωθέντος κατὰ τὸ δυνατόν δίδομεν ἐνταῦθα τὴν εἰκόνα (εἰκ. 2, παρένθ. πίν. 3). 'Αλλὰ καὶ ἡ τόσον ὀλίγη ἐργασία ἀπέδειξεν ὅτι ὑπῆρχεν ἐνταῦθα συννοικισμὸς μικρὸς ἀπὸ τῶν πρώτων μέχρι τῶν ἐσχάτων Μυκηναϊκῶν χρόνων, καὶ μέχρι τῶν Ρωμαϊκῶν, διότι εὗρομεν καὶ τάφον τῆς ἐποχῆς ταύτης πενιχρὸν ὅμως καὶ διηρησασμένον.

Τὰ χαρακτηριστικώτερα γαστρία μετεφέρθησαν εἰς τὰς ἀποθήκας τοῦ Κρητικοῦ Μουσείου δυνάμενα νὰ χρησιμεύσωσιν ὥς δείγματα διὰ τὴν Μινωϊκὴν ἀγγειοπλαστικὴν

'Αλλην μικροτέραν δοκιμὴν ἐνηργήσαμεν εἰς τὰ θεμέλια τῆς εἰς Δημαρχεῖον ἀνακαινισομένης ἐνετικῆς Loggia τοῦ 'Ηρακλείου.

Εἰς βάθος 5 μέτρων ὑπὸ τὸ σημερινὸν ἔδαφος εὐρέθησαν τάφοι Ρωμαϊκῶν χρόνων, οὓς ἐνομίσαμεν καθήκον νὰ ἐξετάσωμεν ἀκριβεστέρον πως. Εὗρομεν ἐν αὐτοῖς μόνον ἀσήμαντα ἀγγεῖα πηλίνα εἰς τεμάχια καὶ ὑέλινον ἀγγεῖον ὁμοιάζον πρὸς τὰ σημερινὰ κανδύλια (εἰκ. 3, παρένθ. πίν. 3). Εὐρέθη καὶ μικρὸν ἄωτον ἀγγεῖον τοῦ σχήματος τῶν ἀτρακτοειδῶν «δακρυδόχων» (εἰκ. 4, παρένθ. πίν. 3) μὲ μέλαν γάνωμα καὶ φυλλοειδῇ κοσμήματα δι' ἐρυθροῦ καὶ λευκοῦ χρώματος.

ΙΩΣΗΦ ΧΑΤΖΙΔΑΚΙΣ

Ι' ΑΡΧΑΙΟΛΟΓΙΚΗ ΠΕΡΙΦΕΡΕΙΑ

Μουσεία, περισυλλογὴ καὶ συντήρησις ἀρχαίων.

Κατὰ τὸν 'Ιούλιον τοῦ 1915 μετέβην εἰς Γόρτυνα, ὅπου παραμείνας μίαν ἐβδομάδα κατήρτισα τὸν κατάλογον τῶν ἐν τῷ ἐκεῖ φυλακείῳ εὐρισκομένων ἀγαλμάτων καὶ ἄλλων γλυπτῶν ἑλλην. καὶ ρωμ. χρόνων εἴτε ἐξ ἀνασκαφῶν προερχομένων εἴτε ἐξ ἀγορᾶς ἢ τυχαίων εὐρέσεων, μετεκόμισα δὲ εἰς τὸ φυλακεῖον καὶ τινα

ἄλλα ἐκ τῶν ἀγρῶν. Τὰ ἀρχαῖα εὐρίσκονται τοποθετημένα ἐν τῷ ὑποστέγῳ καὶ τῇ αὐλῇ τοῦ φυλακείου, τρία δὲ ἀγάλματα τὰ σημαντικώτατα ἐντὸς δωματίου. Τὰ καταγραφέντα γλυπτά τοῦ φυλακείου Γόρτυνος συνεποσώθησαν εἰς 47, ὡν κατ'ἀλογον ἀπέστειλα εἰς τὸ Σ. Ὑπουργεῖον.

Ταῦτοχρόνως ἀνέκτισα τὰ καταρρεύσαντα ξηρολιθικά περιφράγματα τοῦ Νυμφαίου Γόρτυνος καὶ τὸν παρὰ τὴν μεγάλην Ἐπιγραφὴν ἀγωγὸν πρὸς ἀποτροπὴν τῶν ὑδάτων ἀπὸ τῆς Ἐπιγραφῆς, ἥς ἡ προφυλακτικὴ στέγη γενομένη δαπάναις τῆς τέως Γεν. Διοικήσεως Κρήτης ἐπεραιώθη καλῶς.

Μετὰ ταῦτα μετέβην εἰς Λεβήνα, ὅπου ἐκαθάρισα τὸ πρὸ ἐτῶν ὑπὸ τῆς Ἰταλικῆς Ἀποστολῆς ἀνασκαφὴν Ἀσκληπιδίου.

Κατὰ παραγγελίαν τοῦ Σ. Ὑπουργείου παρεσκεύασα ἀντίγραφα τῶν εὐρεθειῶν τῶν Μουσείων Χανίων καὶ Ρεθύμνης καὶ ἀπέστειλα ἐν καιρῷ. Κατὰ ταῦτα φυλάσσονται ἐν μὲν τῷ Μουσείῳ Χανίων ὑπὸ τὴν ἐπιμέλειαν τοῦ κ. Ἐμμ. Γενεράλι γυμνασιάρχου τὰ ἐξῆς ἀρχαῖα.

Λίθινα 1) Γλυπτά 82, 2) διάφορα 16, 3) λίθοι ἐγγεγλυμμένοι καὶ ἀνιγλῆπτοι 22.

Ἐπιγραφαὶ 43.

Πήλινα 714.

Νομίσματα χρυσῶ καὶ ἀργυρῶ 70.

Μεταλλικά 121.

Υάλινα 63.

Διάφορα 5.

Ἐν δὲ τῷ Μουσείῳ Ρεθύμνης εὐρίσκονται καταγεγραμμένα καὶ ὑπὸ τὴν ἐπιμέλειαν τοῦ κ. Εὐσταθίου Πετρονλάκη καθηγητοῦ τὰ ἐξῆς

Πήλινα 506.

Υάλινα 46.

Μεταλλικά 90.

Λίθινα γλυπτά καὶ σκευὴ 80.

Ἐπιγραφαὶ 46.

Νομίσματα 476.

Σφραγίδες, δακτυλιδιοὶ καὶ μολυβδόβουλλα 66.

Μετὰ τὴν ἀποπεράτωσιν τῆς ἀνασκαφῆς Δαμνίων κατὰ τὰ τέλη Αὐγούστου ἐξεέλεσα περιοδεῖαν διὰ τῶν ἐπαρχιῶν Μονοφατισίου, Βιάννου, Ἱεραπέτρου καὶ Μιραμπέλλου, ἐπεθεώρησα τὰς ἐν ταῖταις γενομένας προηγουμένως ἀρχαιολογικὰς ἀνασκαφὰς καὶ ἡρείνησα διαφόρους θέσεις πρὸς ἀνεύρεσιν ἀρχαίων καὶ μελέτην αὐτῶν. Εἰς θέσιν **Τροχάλους** μεταξὺ Δαμνίων καὶ τῆς Μονῆς Ἐπανωσήφης εὗρον Μυκηναϊκὸν συνοικισμὸν ἐπὶ λόφου, εἰς τὸν ὅποιον συνοικισμὸν πιθανώτατα ἀνήκει καὶ ὁ ἀνασκαφεὶς τάφος Δαμνίων.

Εἰς θέσιν **Κεφάλι** ἔς τοὺς **Βάκωτες** μεταξὺ τῶν χωρίων Σωκαρᾶ καὶ Βελοῦλι εὗρον ἐρεί-

πια ἀρχαίας πόλεως ἐκτεταμένα καὶ συνέλεξα ὄστρακα ἑλληνικῶν χρόνων περὶ τοῦ ἀρχαίου τούτου συνοικισμοῦ οὐδεὶς τῶν περιηγητῶν οὐδὲ τῶν ἀρχαιολόγων ἔκαμε λόγον, ἔμαθον δὲ ὅτι καὶ τάφοι μετὰ κτερισμάτων ἀξιολόγων εἶχον εὐρεθῇ πρὸ ἐτῶν ἐνταῦθα ὑπὸ τῶν χωρικῶν.

Εἰς θέσιν **Βλαχινῶ** παρὰ τὰ χωρία Πυράθι (ἀρχ. Πύρανθος) καὶ Ἀποσελέμη εὐρέθη πρὸ μικροῦ μεγάλη στήλη (ὄρος, Τεγμίνις) πωρὴν φέρουσα λατινικὴν ἐπιγραφὴν, καθ' ἣν ὁ Ἀνθύπατος Κρήτης Λεύκιος Τουρπίλιος Δέξτερ κατὰ τὸ 63 μ. Χ. ἔστησε τὴν στήλην ταύτην ὡς ὄρον τῶν δημοσίων κτημάτων τῶν Γορτυνίων. Τὴν στήλην μετεκόμισα εἰς τὸ Μουσεῖον Ἡρακλείου, τὴν δὲ ἐπιγραφὴν δημοσιεύω ἐν τῷ παρόντι Δελτίῳ (Ἀρχ. Δελτ. 1916 σ. 6).

Εἰς τὸ χωρίον **Ἀγία Φωτιά** (Μονοφατισίου) ἐξήτασα τὰ ἐρείπια 10—12 κολοσιαίων κτιστῶν δεξαμενῶν ρωμ. χρόνων, αἱ ὅποιαι καλοῦνται σήμερον **Δοθιρες**· εἰς ταύτας συνέλεγοντο ἐν καιρῷ χειμῶνος τὰ ὕδατα καὶ διωχετεύοντο δι' ὕδραγωγείου εἰς τὸν ἐν τῷ μέσῳ τῆς πεδιάδος Μονοφατισίου κείμενον ρωμ. συνοικισμὸν εἰς θέσιν καλουμένην σήμερον **Ἀργυρ**· ὁμοίαι δεξαμεναὶ καὶ πρὸς τὸν αὐτὸν σκοπὸν κατεσκευασμέναι σώζονται καὶ εἰς τὸ ὀλίγον δυτικώτερον κείμενον χωρίον **Στέρνες**. Καὶ περὶ τοῦ συνοικισμοῦ τούτου καὶ τῶν μεγαλοπρεπῶν ὑδραυλικῶν τούτων ἔργων τῆς ρωμ. ἐποχῆς οὐδεὶς μέχρι τοῦδε εἶπέ τι.

Ἀνωθεν τοῦ σημερινοῦ χωρίου **Ροτάσι** ἐπὶ λόφον φέροντος τὸ ὄνομα **Ροτασανή Κεφάλαι** ἔκειτο τὸ Ὀμηρικὸν **Ρύτιον** (Ἰλιάδ. Β 648 «Φαιστὸν τε Ρύτιόν τε πόλεις εἰ' ναιετάσας»)· Ἡ πόλις ὑποταχθεῖσα ὑπὸ τῶν πλησιοχώρων Γορτυνίων ἐξέπεσε κατὰ μικρὸν εἰς κώμην κατὰ τὴν Ρωμ. ἐποχὴν, ὡς ἀναγράφεται εἰς ἐπιγραφὴν εὐρεθεῖσαν ἐπὶ τόπον καὶ μετακομισθεῖσαν εἰς τὸ Μουσεῖον Ἡρακλείου («Ρυτιασίων κώμη»), ἐξ οὗ προῆλθε καὶ τὸ σημερινὸν ὄνομα τοῦ χωρίου (Ρυτιάσιοι, Ροτάσιοι). Σώζονται πολλὰ ἀναλήματα καὶ τμήματα τειχῶν, δεξαμεναὶ ὑδάτων, καὶ τὰ ἐρείπια τριῶν Βυζαντινῶν ἐκκλησιῶν, ὃ δηλοῖ ὅτι ἡ κώμη κατωκεῖτο καὶ μέχρι τῆς ἐποχῆς ταύτης.

Εἰς τὸν ὑψηλὸν λόφον **Κάστελλον** σώζονται τὰ ἐρείπια τοῦ Ἑνετικοῦ φρουρίου Castel Belvedere (Ριζόκαστρον παρὰ τοῖς ἐγχωρίοις). Σῶζει τέσσαρας Βυζαντινὰς ἐκκλησίας, ὧν αἱ τρεῖς ἀγιογραφημέναι, διακρίνονται δ' ἐπὶ τοῦ λόφου καὶ ἀραιὰ λείψανα ἀρχαιοτέρων χρόνων, ἐξ οὗ εἰκάζεται ὅτι καὶ ἑλληνικὸς συνοικισμὸς ὑπῆρχεν ἐπὶ τοῦ ὄχρου καὶ θαυμασίαν ἀποψιν ἔχοντος λόφου.

Μετὰ ταῦτα ἐξήτασα τοὺς παραλίους ἀρχαίους

συνοικισμοὺς *Τούτουρον*, *Ἀρβην* καὶ *Μύρτον* ἐν τῷ Λιβυκῷ πελάγει. Καὶ εἰς τοὺς τρεῖς φραίνονται τοῖχοι καὶ ἀναλήμματα καὶ κτίσματα ρωμ χρόνων, εἰκάζεται δὲ ὅτι ἐν αὐτοῖς ὑπῆρχον μικραὶ παράλαιοι ἐμπορικαὶ πόλεις κατὰ τὴν ρωμαϊκὴν ἐποχὴν. Εἰς τὸν Τσουτσοιρον τοποθετεῖται ὑπὸ τινων καὶ ἡ ἐλληνικὴ *Πριανός*, εἰς δὲ τὴν Ἀρβην εὐρέθησαν καὶ λείψανα Μινωικὰ (ἀγγεῖα λίθινα καὶ σφραγίδες) ὑπὸ τοῦ κ. Evans.

Εἰς τὴν ἀπάνω Βιάννον (ἀρχαία *Βιαντος*) ἀνεσκάφη τάφος Βυζαντιανὸς φέρων τὴν ἐπιτάφιον ἐπιγραφὴν τὴν ἀνωτέρω (Ἀρχ. Δελτ. 1916 σελ. 10) δημοσιευομένην.

Εἰς Ἱεράπετρον (ἀρχ. *Ἱεράπυτνα*) ὁ ἱατρὸς Ἑμμ. Μελάς ἀνεῦρε δύο μαρμάρινα ἀγάλματα, ὧν τὸ ἕτερον ἀκέφαλον εἰκόνιζε Ἀρτεμιν τοξοφόρον καλῆς τέχνης καὶ φυσικοῦ μεγέθους, ἀντίτυπον πιθανῶς καλοῦ ἀγάλματος ἐλληνικῶν χρόνων.

Εἰς Ἅγιον Νικόλαον Μιραμπέλλου (ἀρχαία *Δατώ πρὸς Καμάρα*) παρέλαβον νεωστὶ ὑψημένην ἐπιγραφὴν τοῦ Β' π. Χ. αἰῶνος ἀναγράφουσαν τὴν ὑπὸ τῆς πόλεως διὰ τῶν Κόσμων οἰκοδόμησιν Στοᾶς (Ἀρχ. Δελτ. 1916 σελ. 1).

Ἐπιστρέψας εἰς τὴν ἐν Ἡρακλείῳ ἔδραν μου, ἐπεσάτησα εἰς τὸν καθαρισμόν, τὴν οἰγκόλλησιν, τὴν ταξινόμησιν καὶ καταγραφὴν τῶν ἐκ Πλατάνου ἀρχαίων, τὰ ὅποια ἐπλήρωσαν δύο ἀρχαιοθῆκας τοῦ Μουσείου Ἡρακλείου ἐν τῇ μεγάλῃ αἰθούσῃ.

Κατὰ τὸν Ὀκτώβριον ἐξήλθον εἰς τὸ χωρίον Ἀνώπολιν Πεδιάδος, ὅπου χωρικός εἶχεν εἰδοποιήσει ὅτι εὗρε πηλίνην λάρνακα· πράγματι ὁ τάφος σκαφεῖς ὑπ' ἐμοῦ εἰρέθη ἔχων πέντε κιβωτοειδῆς συνήθεις λάρνακας μετὰ τῶν σκεπασμάτων των, οὐδὲν ὅμως ἄλλο κτέρισμα περιεῖχεν, αἱ δὲ λάρνακες ἦσαν σεσαθρωμένα καὶ ἐστερουῦντο διακοσμῆσεως.

Κατὰ τὸν Δεκέμβριον ἐξήλθον ἐκ νέου εἰς Πλατάνον· ἐξήτασα τὰ εἰς θέσιν Μοναστηριακῆς Ἀγλάδες ἐν χιλιόμετρον δυτικώτερον τῶν θόλων φαινόμενα ἵχνη καὶ ἐξηκριβῶσα ὅτι πρόκειται περὶ οἰκοδομημάτων πρωτομινωικῆς ἐποχῆς κατεστραμμένων. Εἰς τὴν πλησίον θέσιν *Σιντερόγουρναν* εἶδον ρωμ. ἀγροικίαν μετὰ καμίνου κεραμευτικῆς πλησίον μὴ ἀνασκαφέντα. Μετὰ εἰς τὸ χωρίον Σίβαν (Πυργιωτίσσης), ὅπου εἰς θέσιν Πετρόμαντρης ἡ Ἱταλικὴ Ἀποστολὴ ἀνέσκαψε πρὸ ὀλίγων ἐτῶν δύο θολωτοὺς τάφους πρωτομινωικοῦς, παρετήρησα κάτωθι τοῦ χωρίου εἰς θέσιν *Κότοια* τετραγώνων κτίσμα ἐξ ογκολίθων ἀργῶν, ὅμοιον δὲ εἰς θέσιν Ριζᾶ μετὰ τῶν χωρίων Κουσέ καὶ Σίβα. Πρόκειται περὶ κτισμάτων πρωτομινωικῶν πιθανῶς, ἴσως

δὲ καὶ τάφων ἐν σχήματι τετραγώνων περιφραγμάτων, ὅλα εὐρέθησαν εἰς Παλαιόκοστρον Σητείας ὑπὸ τῆς Ἀγγλικῆς Σχολῆς καὶ εἰς Γούρνες Πεδιάδος ὑπὸ τοῦ ἐφόρου κ. Χατζιδάκι καὶ χρησιμοῖσι διὰ τοῦτο δοκιμαστικῆς σκαφῆς.

Ἀνασκαφικαὶ ἐργασίαι.

Α'. Λαξευτὸς Μυκην. τάφος παρὰ τὴν Ἐπισκοπὴν Πεδιάδος.

Εἰς θέσιν τὰ *Μαρκαβοῦσα* παρὰ τὸ χωρίον Ἐπισκοπὴν ἀνεκαλύφθη τυχαίως τάφος λαξευτὸς ἐν τῷ βράχῳ μυκηναϊκῆς ἐποχῆς· ἡ σκαφὴ καὶ ὁ καθαρισμὸς αὐτοῦ ἐγένετο κατὰ τὸν Μάρτιον. Ἀποτελεῖται ἐκ δρόμου λαξευτοῦ κατωφεροῦς πρὸς τὴν πύλην ἔχοντος μῆκος τεσσάρων μέτρων καὶ πλάτος 1,20. Ἐκ τοῦ δρόμου τούτου διὰ πύλης πλάτους 0,68 εἰσέρχεται τις εἰς τὸν λαξευτὸν νεκρικὸν θάλαμον, ὁ ὁποῖος σήμερον ἐνεκα βλάβης ἐκ τῆς ἀποσαθρώσεως τοῦ βράχου καὶ τῆς καταπτώσεως πολλῶν τεμαχίων αὐτοῦ ἔχει ἀκανόνιστον τὸ σχῆμα ὁμοιάζων πρὸς φυσικὸν σπήλαιον, οὗ τὸ μὲν μῆκος εἶναι 2,75, τὸ δὲ πλάτος 1,75 καὶ τὸ μέγιστον ὕψος 1,50. Ὁ δρόμος καὶ ἡ εἴσοδος τοῦ τάφου εἶναι ἐξ ἀνατολῶν.

Ἐντὸς τοῦ τάφου εὐρέθησαν δύο πηλιναι λάρνακες, μία ἐκατέρωθεν τῷ εἰσερχομένῳ καὶ παρὰ τὰ τοιχώματα. Τὰ καταπεσόντα ἐκ τῆς ἀποσαθρώσεως τοῦ βράχου χρώματα ἐπλήρωσαν τὸ πλεῖστον τοῦ θαλάμου καὶ ἐκάλυψαν τὰς λάρνακας μέχρι τῶν χειλέων. Αἱ λάρνακες εἶναι τοῦ συνήθους κιβωτοειδοῦς σχήματος τετράποδες καὶ φέρουσαι τὰ γνωστὰ τετράκλιτα σκεπάσματα· ἡ μία ἔχει μῆκος 1,18, πλάτος 0,44 καὶ βάθος 0,50, οὐδεμίαν φέρουσι διακόσμησιν· ἡ ἑτέρα περιεῖχε τὰ ὀστέα ἐνὸς νεκροῦ σεσαθρωμένα τελείως. Ὑπὸ τὴν πρώτην λάρνακα παρετηρήθησαν λείψανα καὶ ἄλλου νεκροῦ.

Εἰς τὸ βάθος τῆς ἐπιχώσεως εὐρέθησαν καὶ ἀγγεῖα τινὰ πηλινὰ, ἥτοι μεγάλη μόνωτος οἰνοχόη καὶ δύο κύπελλα μεθ' ὑψηλοῦ ποδὸς τοῦ γνωστοῦ μυκην. τύπου· καὶ τὰ τρία φέρουσι διακόσμησιν καστανόχρους στιλπνὴν μυκηναϊκὴν. Ἐκ τούτων ἀκριβοῦται ἡ ἐποχὴ τοῦ τάφου καὶ τῶν λαρνακῶν.

Β'. Πρωτομινωικαὶ θόλοι Πλατάνου.

Κατὰ τὸν Ἀπρίλιον καὶ Μαῖον 1915 ἐξηκολούθησα καὶ ἐπεράτωσα τὴν σκαφὴν τῆς πρωτομινωικῆς νεκρουπόλεως Πλατάνου εἰς θέσιν Σταυρόν.

Κατὰ τὸ 1914 εἶχον ἀνασκάψει τὴν θόλον Α καὶ τινὰς τῶν περὶ αὐτὴν μικροτέρων ταφῶν

ναὶ ἀποθετῶν (Ἀρχαιολ. Δελτίον 1915 Παραρτ. σελ. 60—61). Ἐφέτος ἐκαθάρισα τὸν περίεξ τῆς θόλου ταύτης χώρον καὶ ἀπεκάλυψα δέκα τὸ ὅλον οἰκίσκους (ὑποθέτας καὶ μικροὺς τάφους) ἐντὶ τὸ ἀνατολικὸν αὐτῆς μέρος καὶ πέντε κατὰ τὸ νότιον κτιστοὺς πάντας. Οἱ πλείστοι περιεῖχον ὁσὰ νεκρῶν ἄκρια καὶ κτερίσματα ἀξιόλογα. Εἰς μάλιστα τούτων ὀρθογωνίου σχήματος ἔχων μήκος 3 μέτρων καὶ πλάτος 1,70 καὶ βάθος σωζόμενον 0,50 ὑπῆρξεν ὁ ἀξιολογώτατος παρασχὼν τὰς καλλίστας τῶν μεγάλων ἐλεφαντίνων σφραγίδων. Ἐκ τούτων τινὲς εἶναι θαναμάσιοι καὶ πρωτοφανεῖς. Μία τούτων ἔχει σχῆμα πιθήκον κυνοκεφάλον ὀκλάζοντος, ἄλλη βροῦς κατακειμένη, αἱ λοιπαὶ εἶναι κυλινδρικοὶ φέρονσαι τὰς ἐγγεγραμμένας παραστάσεις λεόντων, αἰγῶν, πτηνῶν, ἐντόμων, εἰς ἀμφοτέρων τὰς βάσεις. Εἰς ἄλλος τῶν ἀποθετῶν ἐπιμήκους σχήματος, οὗ ἡ ἀνασκαφὴ συνεπληρώθη ἔφετος, περιεῖχε περὶ τὰ 300 λίθινα καὶ μαρμάρινα πρωτομινωικά ἀγγεῖα, ὧν τινὰ εἶναι θαῦμα κομψότητος καὶ ἐπιμελεστάτης ἐργασίας. Ἐπίσης εὐρέθησαν κατὰ τὴν συμπλήρωσιν τῆς σκαφῆς τῆς θόλου Α καὶ τῶν περὶ αὐτὴν ταφῶν δύο ἐγγειρίδια χαλκῶ τοῦ ἐπιμήκους τύπου, μία χρυσὴ τροχαλιοειδὴς ψῆφος, μικρὸν ἀλαβῆστρινον εἰδῶλιον σφηνωπῶγον τύπου προδυναστικοῦ Αἰγυπτιακοῦ, διπλοὺς χαλκοὺς ἀναθηματικὸς πέλκευς καὶ δύο μικρὰ ἐλεφάντινα εἰδῶλια, ὧν τὸ ἕτερον διατηρούμενον καλῶς ἔχει τὴν κεφαλὴν κατὰ φύσιν ἄριστα εἰργασμένην.

Συγχρόνως ἀνέσκαψα τὸν χώρον μετὰ τῆς θόλου Α καὶ τῆς 15 μέτρα δυτικώτερον κειμένης θόλου Β. Ὁ χώρος οὗτος περιεβιάλλετο ἀπὸ βορρᾶ καὶ νότον ὑπὸ τοίχον καὶ ἀπετέλει οὕτως εἰδος πλακοστρώσεως αὐλῆς, οἷα παρατηρήθη καὶ εἰς τὴν θόλον Β τῆς Κουμάσας. Ὁ χώρος εἶχεν ἀναμοχλευθῆ καὶ καταστραφῆ ὑπὸ τῶν χωρικῶν διὰ τῆς καλλιεργείας καὶ τῆς ἐξαγωγῆς τῶν λίθων καὶ τῶν πλακῶν, καὶ διὰ τοῦτο ἐλάχιστα ἔχνη τῶν παρακειμένων τῇ θόλῳ Β ἀποθετῶν καὶ ταφῶν ἐφάνησαν, ἀρκετὰ ὅμως ἵνα δεῖξωσιν ὅτι καὶ ἐν ταύτῃ ὥπως καὶ ἐν τῇ θόλῳ Α ὑπῆρχον ὅμοιαι κατασκευαί. Καὶ ἐνταῦθα συνελέχθησαν ἀγγεῖα ἵνα πρωτομινωικά λίθινα καὶ πήλινα καὶ μικρὸν εἰδῶλιον μαρμάρινον τῶν λεγομένων Κινκλαδικῶν.

Εἰς τὸν παρακείμενον πρὸς βορρᾶν ἀγρὸν ἐξετέλεσα δοκιμαστικὰς ἐργασίας, εὗρον δὲ ἐνταῦθα συνστάδας μικρῶν κτιστῶν τετραπλευρῶν τάφων. Μία τούτων ἀπετελεῖτο ἐκ τριῶν τάφων, ἐν οἷς οἱ νεκροὶ εἶχον ταφῇ πολυάριθμοι καὶ εἰς στρώματα ἐπάλλῃλα. Τὸν ἕνα ἐκ τῶν τριῶν εἶχον χρησιμοποιοῦσαι κατὰ τὴν ὑστερομινωικὴν (μυκηναϊκὴν) ἐποχὴν, καὶ εὐρέθησαν ἐν αὐτῷ

ψῆφοι ἐκ πρυσίνης ὑελώδους ὕλης, μία χρυσὴ πυρηνόσχημος καὶ δύο γαλόπετρα ἐκ σαρδίου ἀμυγδαλοειδεῖς. Μετὰ ταῦτα ἀνεσκάφησαν αἱ δύο θόλοι αἱ πρωτομινωικαὶ ἡ Β καὶ ἡ Γ. Ἡ θόλος Β εἶναι ἡ καλύτερον τῶν τριῶν διατηρηθεῖσα, ἔχει δὲ καὶ τοῦτο τὸ διαφέρον ὅτι καταπεσοῦσα ἀρχαϊότην ἔσωσε σχεδὸν ὁλόκληρον ἡ μέγα μέρος τοῦ ὕλικού, δι' οὗ ἦτο ἐκτισμένη, καὶ λῖνι ὀριστικῶς ἐν πρόβλημα, καταδείξασα ὅτι ἦσαν θόλοι πλήρεις καὶ οὐχὶ μόνον κινκλικοὶ περίβολοι νεκρικοί, ὥς εἶχον ὑποθέσει πολλοὶ μέχρι τοῦδε. Οἱ ἐξαχθέντες ἐκ τῆς θόλου λίθοι πάντες ἀκατέργαστοι ὑπολογίζονται περὶ τὰ 25-30 κιθικά μέτρα πλὴν τῶν χωμάτων, τὰ ὅποια ἀπετελέσθησαν ἐκ τῆς διαλύσεως τοῦ ἀφθόνου πηλοῦ, δι' οὗ εἶχον συνδεθεῖ οἱ λίθοι κατὰ τὴν οἰκοδομίαν. Ἡ θόλος Β ἔχει ἐσωτερικὴν διάμετρον κατὰ τὴν βάσιν 10,30, πᾶχος δὲ τοῦ περιφερικοῦ τοίχου 2,40-2,50 καὶ σῶζει ἵψος καθ' ὅλον τὸν κύκλον 60-80 ἑκατοστά τοῦ μέτρου μετὰ καταφανοῦς ἀποκλίσεως πρὸς τὰ ἔσω. Κατὰ τὸ κεντρικὸν μέρος τῆς θόλου εὐρέθη μετὰ τῶν ἄλλων λίθος πλακωτὸς δισκοειδὴς διαμέτρον 0,50 χρησιμοποιεῖται πιθανῶς ὡς σκέπασμα τοῦ ἐν τῇ κορυφῇ τῆς θόλου ὀπαίου, ἔχει δὲ καὶ τμήμα κατὰ τὸ ἐν ἄκρον, ἵνα διὰ τοῦ δακτύλου μετακινῆται, ὁσάκις ἤθελον νὰ ἀνοίξωσι τὸ ὀπαῖον, ἵνα εἰσέλθῃ φῶς, ἡ ἐξέλθωσιν αἱ ἀναθυμῖσεις καὶ ὁ καπνὸς τῶν ἐν τῷ τάφῳ ἀναπτομένων πυρῶν. Ἐξωτερικῶς ἡ θόλος Β σῶζει κατὰ τὸ νότιον ἡμικύκλιον 25 προεχούσας πλάκας εἰς γραμμὴν, οἷα παρατηρήσαν καὶ εἰς τὰς θόλους Κουμάσας καὶ Ἀγ. Γριάδος. Ἐχρησίμευον δὲ αὐτὰ ἵσως ἵνα πατώσιν ἐπ' αὐτῶν οἱ κτίσται καὶ κτιζῶσι τὰ ὑψηλότερα μέρη τῆς θόλου, ἡ πιθανώτερον ἀκόμη, ὡς πιστεῖω, ἵνα διαλιρῶσι καὶ εἰσέρχωνται ἐντὸς τῆς ἐπιχώσεως τῆς καλυπτούσης τὴν θόλον καὶ καθιστῶσιν αὐτὴν σταθερωτέραν.

Κάτωθι τῶν λίθων καὶ τῶν χωμάτων εὐρέθη τὸ νεκρικὸν στρώμα ἔχον πᾶχος 0,40-0,80 καὶ ἀποτελούμενον ἐξ ὁστῶν σσημιπῶν κατὰ τὸ πλείστον καὶ ἐκ τοῦ ἐκ τῆς σήψεως ὁστῶν καὶ ἀντικειμένων ἀποτελεσθέντος καστανόχρου σαρκώματος. Τὸ ἔδαφος τῆς θόλου ἦτο ἐστρωμένον διὰ χαλίκων καὶ ἄμμου τοῦ ποταμοῦ. Οὐδὲν ἔχνος ἀσφαλὲς πυρὸς παρειήρησα ἐν τῇ θόλῳ ταύτῃ ἐν ἀντιθέσει πρὸς τὴν θόλον Α καὶ Γ καὶ τὰς τῆς Κουμάσας καὶ Πορτί.

Τὸ πᾶχος τοῦ νεκρικοῦ στρώματος τῆς θόλου ταύτης ἀποτελεσθέντος ἐκ τῆς διαλύσεως πολλῶν ἑκατοντάδων (ἴσως καὶ χιλιάδων) νεκρῶν, ἡ στερεότης τῆς θόλου ταύτης καὶ ἡ προφανὴς χρονολογικὴ διαφορὰ μετὰ τῶν εὐρημάτων αὐτῆς δεικνύουσιν ὅτι ἡ θόλος Β θὰ διατηρήθῃ

ἐν χρήσει ἐπὶ αἰῶνας, καὶ ἴσως ἦτο προσιτὴ καὶ ἀφ' οὗ ἔπανσε νὰ χρησιμοποιηθῇ πρὸς ταφάς. Τοῦτο ἐξηγεῖ καὶ τὴν σπάνιν τῶν μεταλλικῶν ἀντικειμένων ἐν αὐτῇ. Ἐξ ἄλλου ἡ θόλος Β φαίνεται ἐκ τῶν εὐρημάτων νεωτέρα τῆς θόλου Α καὶ ἀνήκει πιθανώτατα εἰς τὸ τέλος τῆς πρωτομινωικῆς καὶ εἰς τὴν μεσομινωϊκὴν ἐποχὴν. Τὸ σχῆμα τῶν σφραγίδων, μάλιστα τῶν κομβιοειδῶν, ἡ εὐρεσις σκαθαβαίων καὶ τοῦ Ἀσσυριακοῦ κυλίνδρου καὶ μεσομινωϊκῶν πολυχρωμικῶν ἀγγείων τοῦ λεπτοτάτου εἶδους, καὶ ἡ ἔλλειψις τῶν χαρακτηριστικῶν τριγωνικῶν ἔγχειριδιων μαρτυροῦσι τοῦτο ἐπαρκῶς.

Τὰ ἀξιολογώτερα τῶν εὐρημάτων τῆς θόλου Β εἶναι:

Ἐγχειρίδια χαλκᾶ τοῦ ἐπιμήκους τύπου, λεπίδες τινὲς μαχαίρων καὶ μικροὶ χαλκοὶ κοπίεις.

Ἀγγεῖα λίθινα μικρὰ ἐκ τιτανολίθου, μαρμαροῦ, στεατίτου.

Ἀγγεῖα πηλῖνα διαφόρων σχημάτων ἤτοι κύαθοι κωνικοί, προχοῖδια, ζωμόμορφα δοχεῖα, ἄλλα μὲν τούτων εἶναι πρωτομινωϊκά, ἄλλα δὲ πολυχρωμικὰ καὶ δὴ τινὰ τῶν λεπτοτάτων μεσομινωϊκῶν.

Σφραγίδες περὶ τὰς 70 διαφόρων σχημάτων λίθιναι καὶ ἐλεφάντιναι φέρουσαι ἐγγάρακτα θέματα γραμμικὰ, δικτυωτά, σπειροειδῆ, ποικίλα συμπλέγματα ἢ ζῶα. Μεταξὺ τούτων εἶναι καὶ τρεῖς σκαθαβαῖοι ἐκ λευκοῦ στεατίτου καὶ κύλινδρος Ἀσσυριακὸς ἐκ σιδήρου μετεωρίτου φέρων δύο θεότητας τῆς Βαβυλωνιακῆς θρησκείας.

Πολλαὶ ἑκατοντάδες ψήφων, ὅρων διαφόρων σχημάτων καὶ μεγεθῶν ἐκ λίθου (στεατίτου, σαρδίου, κρυστάλλου) ἢ ἐκ λευκῆς μάζης υἰελώδους. Ἡ τρίτη θόλος Γ εὐρέθη πέντε μέτρα βορειότερον τῆς θόλου Β ἐν ἰδιωτικῷ ἀγρῷ. Ἦτο κατὰ τὸ πλεῖστον κατεστραμμένη σφῆζουσα μόνον τὸν κατώτατον δόμον τοῦ νοτίου ἡμικυκλίου καὶ ἔχει διάμετρον ἐσωτερικὴν 7,30 καὶ πᾶχος τοῦ περιφερικοῦ τοίχου 1,80. Εἰς τὸ ἀνατολικὸν μέρος τῆς θόλου ἐσφῆζοντο τοιχία τινὰ ἐκ τῶν σχηματιζόντων τὸν γνωστὸν ἐξ ἄλλων θόλων ὀρθογώνιον χώρον πρὸ τῆς εἰσόδου. Εἰς τὴν θόλον ταύτην παρετηρήθησαν ἱχνη πυρὸς καὶ εἰς ὅσῃ καὶ εἰς τὸ ἔδαφος.

Τὰ εὐρήματα τῆς κατεστραμμένης ταύτης θόλου ἦσαν λίθινά τινα πηλῖνα ἀγγεῖα πάντα πρωτομινωϊκά, ψήφοι περιδεραιῶν καὶ τρεῖς μικρὰ σφραγίδες. Τὴν θόλον ταύτην μετὰ τὴν σκαφὴν καὶ καταμέτρησιν ἐκάλυψα ἐκ νέου ὡς εὐρισκομένην ἐν ἰδιωτικῷ ἀγρῷ μὴ ἀπαλλοτριωθέντι.

Ἦ εἰσόδος καὶ τῶν τριῶν θόλων Πλατάνου

ὡς καὶ πασῶν τῶν ἄλλων Κρητικῶν θόλων ἦτο ἐξ ἀνατολῶν.

Ἐκ δοκιμαστικῶν ἀνασκαφῶν, τὰς ὁποίας ἐξετέλεσα εἰς δύο φρέατα τοῦ παρακειμένου χωρίου Πλατάνου ἐπείσθην ὅτι ὁ συνοικισμός, εἰς τὸν ὁποῖον ἀνήκεν ἡ ἀνασκαφεῖσα νεκρόπολις εὐρίσκετο ἐπὶ τῆς θέσεως τοῦ σημερινοῦ χωρίου καὶ παρ' αὐτό, διότι εἰς τὰ φρέατα ταῦτα καὶ εἰς τινα ἄλλα τοῦ χωρίου καὶ εἰς βάθος ἀπὸ τεσσάρων μέτρων εὐρίσκονται λείψανα κτισμάτων καὶ πηλῖνα ἀγγεῖα ἄψθονα, ἀκέραια καὶ τεθραυσμένα πρωτομινωϊκῶν χρόνων, ἢ δ' ἐπίχωσις ἄνωθεν ἐσχηματίσθη ἐκ τῆς ἄμμου καὶ τῆς ἱλίου, ἣν καταβιβάζει κατακλύζων καὶ σήμερον τὸ χωρίον ὁ Πλωριανὸς ποταμός, ἐν ᾧ οἱ τάφοι εὐρισκόμενοι εἰς θέσιν μὴ κλυζομένην ὑπὸ τοῦ ποταμοῦ καὶ ἀποτελοῦντες ὄχθον γῆς ἔμειναν ἐπὶ τῆς ἐπιφανείας σχεδόν.

Γ'. Μυκηναϊκὸς τάφος εἰς Λαμάνια Μονοφατίου.

Τὰ τῆς σκαφῆς τοῦ τάφου τούτου ἐκτίθενται ἀνωτέρω ἐν τῷ παρόντι Δελτίῳ. Ἡ ἀνασκαφὴ ἐγένετο κατὰ τὸν Αὐγουστον 1915.

ΣΤΕΦ. Α. ΞΑΝΘΟΥΔΙΑΝΣ

ΕΦΟΡΕΙΑ ΒΥΖΑΝΤΙΑΚΩΝ ΑΡΧΑΙΟΤΗΤΩΝ

Τὸν παρελθόντα Αὐγουστον μετέβην, κατὰ διαταγὴν τοῦ Ὑπουργείου, εἰς Χίον, ὅπου διεμείνα περὶ τὸν μῆνα, ἐπισκεφθεὶς πάντα σχεδὸν τὰ χωρία τῆς νήσου, ἵνα λάβω γενικὴν τινα ἰδέαν τῶν χριστιανικῶν μνημείων καὶ οἷτω δινηθῶ συστηματικώτερον ἐπὶ τῶν τοιούτων μνημείων νὰ ἐργασθῶ.

Ἐκ τῆς περιοδείας μου ἐκείνης ἐσχημάτισα τὴν γνώμην, ὅτι οὐ μόνον ἡ τέχνη τῆς νήσου κατὰ τοὺς χριστιανικοὺς χρόνους εἶνε ἀξιόλογος, ἀλλ' ὅτι καὶ ὁ ἰδιαζων τύπος, τὸν ὁποῖον παρουσιάζει ἡ χιακὴ χριστιανικὴ τέχνη ἐν τῇ ἀρχιτεκτονικῇ, ζωγραφικῇ καὶ τοῖς ἀναγλύπτου παραστάσεσι καὶ κοσμήμασιν, εἶνε ἱκανὸς πλεῖστα προβλήματα τῆς μεσαιωνικῆς ἡμῶν τέχνης νὰ ἐπιλύσῃ, ἐν ᾧ ἀφ' ἑτέρου ἡ προσεκτικὴ ἐξέτασις τῶν παραστάσεων καὶ κοσμημάτων ἐν ταῖς λεπτομερείαις των δύναται νὰ διαφωτίσῃ πολλὰ σκοτεινὰ σημεῖα αὐτῆς τῆς ἱστορίας τῆς νήσου.

Προτιθέμενος ἀλλαχθῶ νὰ πραγματευθῶ ἐκτενέστερον περὶ τῶν κυριωτάτων χριστιανικῶν μνημείων τῆς Χίου, παραθέτω ἐνταῦθα γενικὴν τινα σκιαγραφίαν τῶν μνημείων τούτων τῆς νήσου

καὶ τῆς ἄχρι τοῦδε συντελεσθείσης ἐκεῖ ἐργασίας καὶ περισυλλογῆς¹.

Τὰ χριστιανικοῦ χαρακτήρος μνημεῖα τῆς Χίου δύνανται νὰ διακριθῶσιν εἰς *ἀρχαιότερα χριστιανικά*, εἰς *κυρίως βυζαντινὰ* καὶ εἰς *φραγκικά*².

Ἀρχαιότερα χριστιανικά μνημεῖα Χίου.

Ἐκ τῶν χριστιανικῶν μνημείων τῆς Α' μ. Χ. χιλιετηρίδος, ἴτοι μέχρι τῆς κτίσεως τῆς Νέας Μονῆς κατὰ τὰς ἀρχὰς τοῦ ΙΑ' αἰῶνος, ἥτις ἀποτελεῖ χρονικὸν σταθμὸν διὰ τὰ μνημεῖα τῆς νήσου ὡς θὰ ἴδωμεν κατωτέρω, ἐλάχιστα λείψανα διεσώθησαν, μεταξὺ δὲ τούτων τὴν πρώτην θέσιν κατέχει ὁ *Ναὸς τοῦ Ἀγίου Ἰσιδώρου* παρὰ τὸ Νοσοκομεῖον τῆς πόλεως Χίου.

Περὶ τοῦ Ναοῦ τούτου, τοῦ περικλείοντος τοὺς τάφους τῶν πολιούχων τῆς νήσου ἁγίων Ἰσιδώρου καὶ Μυρόπης—μαρτυρησάντων ἐν Χίῳ

τὸν Γ' μ. Χ. αἰῶνα ἐπὶ Δεσίου—, οὐδεμίαν ἔχομεν σαφῆ μαρτυρίαν πλὴν τῆς ἐν τῷ Νέῳ Λειμωνάρῳ φερομένης παραδόσεως (ἐν τῇ ἀκολουθίᾳ τῆς μνήμης των τῇ 14 Μαΐου), καθ' ἣν μαρτυρεῖται ἡ ἵπαρξις μεγαλοπρεποῦς Ναοῦ ἐπὶ τῶν τάφων τῶν μαρτύρων, ἰδρυθέντος κατὰ τὰ τέλη τοῦ Ζ' αἰῶνος ὑπὸ Κωνσταντίνου τοῦ Πωγωνάτου (668 - 685) ὅπως δὴποτε ὑπὸ τὸ πενήχρον σημερινὸν Ναῖδριον, τὸ κτισθὲν ἐπὶ τῶν ἐρειπίων τοῦ κατὰ τοὺς σεισμοὺς τοῦ 1881 καταστραφέντος μεταγενεστέρου Ναοῦ, καταφανεῖς εἶνε αἱ κατὰ καιροὺς καταστροφαὶ κτίσματος μεγάλων διαστάσεων, τὰ δὲ σωζόμενα ἔτι κατὰ χώραν: τρία κιονόκρανα τοῦ λεγομένου θεοδοσιανοῦ τύπου, κορινθιάζοντα διὰ τρυπάνου κατεργασμένα μεθ' ἐλίκων καὶ μαστοειδοῦς ἀποφύματος, κορμοὶ δύο κιόνων ἐπὶ τοῦ πρὸ τοῦ ἱεροῦ δαπέδου τοῦ Ναοῦ εἰσέτι ἰστάμενοι, ἀνάγλυπτος σταυρὸς ἐπὶ κυρτοῦ μαρμάρου ἐντοιχισμένου ἐπὶ τοῦ ἐξωτερικοῦ τοίχου, ὅπου οἱ τάφοι τῶν μαρτύρων, θωράκια μετ' ἀναγλύπτων περιπλεγμάτων, χρησιμοπονηθέντα δυστυχῶς ὡς ὑλικὸν κατὰ τὴν κτίσιν τοῦ Νοσοκομείου καὶ ἄλλα, καθιστῶσιν εὐλογον τὴν περὶ μεγαλοπρεποῦς Ναοῦ ὑπάρχοντος ἐκεῖ παράδοσιν, ἐπισταμένη δὲ τοῦ μνημείου μελέτη καὶ ἔρευνα τῶν περὶ τὸν Ναὸν μαρτυρουμένων κτισμάτων δύναται πολλὰ νὰ φέρῃ εἰς φῶς³.

Εἰς τ' ἀρχαιότερα χριστιανικά κτίσματα τῆς νήσου πρέπει νὰ ὑπαχθῶσι καὶ τὰ ὑπὸ Κ. Κουρουνιώτου εὑρεθέντα καὶ δημοσιευθέντα τὸ πρῶτον κάτω μέρη δύο Ἀψίδων καὶ τοίχων χριστιανικοῦ Ναοῦ ἐκτισμένων ἐπὶ τῶν ἐρειπίων τοῦ ἀρχαίου ἱεροῦ τοῦ Ἀπόλλωνος ἐν Φάναις· ἐκ τῶν λειψάνων τούτων δύναται τις νὰ διακρίνῃ δύο ἐποχάς: τὴν πρώτην μετατροπὴν εἰς Ναὸν τοῦ ἀρχαίου σηκοῦ, ὅποτε προσετέθη πρὸ τοῦ προυάου ἡ ἐξ ἀργῶν λίθων εὑρεθεῖσα ἀψὶς καὶ τὴν ἀνακαίνισιν αὐτοῦ, μετὰ καταστροφὴν γενομένην ἄγνωστον πότε καὶ διὰ τίνα αἰτίαν, ὅποτε ἐχρησιμοποίηθη καθ' ὁλοκληρίαν ἀρχαῖον ὑλικόν, κτισθείσης τῆς νεωτέρας μεγάλης διαστάσεως ἀψίδος (ἐχούσης περίμετρον 14 μ. καὶ διάμετρον 6 μ. ἐν ἀντιθέσει πρὸς τὴν ἀρχαιότεραν, ἥτις ἔχει περίμ. 6,30 καὶ διάμ. 2 μ.) ἐπὶ ὑψηλοτέρου ἐδάφους κατ' ἰσοδομικὸν τρόπον⁴.

¹ Τὰ χριστιανικά μνημεῖα τῆς Χίου πολὺ ὀλίγον ἐμελετήθησαν μέχρι τοῦδε· ὅ,τι εἶνε μέχρι σήμερον γνωστὸν εἰς τοὺς ἀρχαιολογικοὺς κύκλους ὀφείλεται εἰς τὴν μικρὰν ἐργασίαν τοῦ Strzygowski περὶ τῆς Νέας Μονῆς: «Nea Moni auf Chios» ἐν Byzant. Zeitschrift, V, S. 140 ff., ἐξ αὐτῆς δὲ ἠρύσθησαν οἱ Wulff, Millet, Diehl καὶ ὅσοι ἐν τῇ σειρά τῶν χριστιανικῶν μνημείων ἔλαβον ἀφορμὴν ν' ἀναφέρουν τὴν Μονὴν τῆς Χίου τὰ «Νεαμονήσια» τοῦ Γρηγορίου Φωτεινοῦ, Χίος, 1865, αἱ χριστιαν. ἐπιγραφαὶ τῆς Χίου ὑπὸ Γ. Ζωλῶτα ἐν «Ἀθηνᾶς» τόμ. 20, σελ. 300-319, καὶ τινες ἄλλαι ἐρασιτεχνικαὶ μᾶλλον ἐργασίαι τοῦ ἀποθανόντος γυμνασάρχου Χίου Γ. Ζωλῶτα, τῆς θυγατρὸς του Αἰμιλίας καὶ ἄλλων συνεισφέρουν μὲν χρήσιμον ὑλικόν, ὡς ἐκ τοῦ φιλολογικοῦ των ὅμως χαρακτήρος ἐλάχιστα συμβάλλουν εἰς κατανόησιν τῆς χιανικῆς χριστιαν. τέχνης. Μανὼν περὶ τῶν φραγκικῶν μνημείων τῆς νήσου ἔχομεν λεπτομερεστέραν ὁπωςδὴποτε μελέτην τοῦ F. W. Hasluck, The Latin Monuments of Chios, ἐν Annual of the British School at Athens, XVI, σελ. 137 κ. ἔ.

² Ἡ Χίος ἀπὸ τοῦ Μ. Κωνσταντίνου μέχρι τοῦ ΙΔ' αἰῶνος ἀπέτελει, ὡς γνωστὸν, μέρος τοῦ Βυζαντιανοῦ κράτους, ὑπαγομένη εἰς τὴν Ἀσιατικὴν Διοίκησιν (Dioecesis Asiana), ἥς ἐπαρχίαν μετ' ἄλλων νήσων ἀπέτελει, τὴν ἐπαρχίαν τῶν 68 νήσων, τῶν κειμένων εἰς τὸ Α. τμήμα τοῦ Αἰγαίου, ὧν πρωτεύουσαν θέσιν εἶχεν ἡ Ρόδος· πρὸλ. Herzberg, Ἰστ. τῆς Ἑλλάδος, ἐν μεταφρ. Βιβλιοθ. Μαρμαρῆ, τόμ. Α', σελ. 101. Τὴν Χίον ἀπὸ τοῦ 1346 κατέλαβον οἱ Γενουαῖοι καὶ ἰδίως ὁ ἀπὸ τοῦ 1362 ἐπικρατήσας οἶκος τῶν Giustiniani, τῷ δὲ 1566 ἐκυρίευσαν τὴν νήσον οἱ Τούρκοι. Ἡ ἐπιδρομὴ τοῦ Ἀραβὸς Ἑμίρου Τσαχά (1093-1124) καὶ ἡ κατὰ καιροὺς τῶν Ἑνετῶν καὶ ἄλλων φραγκικῶν οἰκῶν (ὡς τῶν Ζαχαριῶν) ἐπὶ τῆς Χίου κυριαρχία δὲν δύνανται νὰ λεφθῶσιν ὡς χρονικοὶ σταθμοὶ διὰ τὰ μνημεῖα τῆς νήσου· ὡς σπουδαῖοι ὅμως χρονικοὶ σταθμοὶ διὰ τὰς ἐπενεχθείσας καταστροφὰς πρέπει νὰ σημειωθῶσι καὶ αἱ δύο ἐρημώσεις τῆς νήσου κατὰ τοὺς νεωτέρους χρόνους, ἥτοι ἡ ὑπὸ τῶν Τούρκων τῷ 1823 φοβερὰ σφαγὴ καὶ καταστροφὴ τῆς Χίου καὶ οἱ ἐτι καταστρεπτικώτεροι διὰ τὰ μνημεῖα σεισμοὶ τοῦ 1881, ὅτε πᾶσα σχεδὸν ἡ νήσος μετεβλήθη εἰς ἐρείπια.

³ Πρὸλ. Γ. Ζωλῶτα ἐπιμελὴ μελέτην περὶ τοῦ Ναοῦ, ἐν τῇ «ἐκθεσὶ τῶν κατὰ τὸ σχολ. ἔτος 1899-1900 πειραγμένων κλπ.», σελ. 118-141.

⁴ Πρὸλ. Κουρουνιώτου, Ἀνασκαφαὶ καὶ ἔρευναι ἐν Χίῳ, ἐν Δελτίῳ ἀρχαιολ. Τόμ. Α' σελ. 74, 80 κ. ἔ.

⁵ Ἡ χρησιμοποίησις ἀρχαίου ὑλικοῦ καὶ ἰδίως γλυπτῶν ἀρχιτεκτονικῶν ἐκ μαρμάρου μελῶν εἰς χιανὰ χριστιανικά μνημεῖα εἶνε συνήθης· λ. χ. ἐν τῷ μνημο-

Τέλος εἰς τὴν αὐτὴν ἐποχὴν ἀνάγονται, καὶ τινὰ γλυπτὰ κοσμήματα ἐπιστυλίων, θωρακίων καὶ ἄλλων εἰς διάφορα μέρη τῆς νήσου εὑρεθέντα, ἅτινα ἐταξινόμησα ἐν ἰδίῳ τμήματι τοῦ Μουσείου τοῦ κειμένου ἐν τῷ Γυμνασίῳ Χίου καὶ δείγματα τῶν ὁποίων προσάγω ἐνταῦθα ἐν εἰκ. 1-5 (παρένθ. πίν. 4).

Εἰς τὰς εἰκ. 1-3 παρατίθενται τεμάχια ἐπιστυλίων διαφόρου τέχνης πιθανώτατα ἐκ μαρμαρίνων τέμπλων προερχόμενα ἢ ὡς ὑπερ-θυρα χρησιμοποιηθέντα· τούτων τὸ ἐν (εἰκ. 1) εἶνε ἴσως ἀρχαιότερον· εἶνε ταπεινὸν ἀνάγλυφον ($0,51 \times 0,31$) ἐκ τῆς τάξεως τῶν λεγομένων ἐπιπεδογλύφων, ἐν οἷς τὸ κόσμημα διαγράφεται ἐπὶ τῆς ἐπιφανείας τῆς πλακῆς, κοιλινομένου τοῦ λοιποῦ μέρους ταύτης, ὅπερ πληρούμενον εἶτα διὰ χρωματιστοῦ μίγματος ἐκ μαστίχης ἢ κηροῦ καὶ μαρμαρίνου· κονιάματος μέχρι τοῦ ὕψους τοῦ ἀναγλύφου ἀποτελεῖ τὸ βῆθος τούτου· χρῆσιν τούτου ποιοῦνται κυρίως ἀπὸ τοῦ I' αἰῶνος οἱ Βυζαντινοὶ εἰς ἐσωτερικὰς μάλιστα ζώνας ἢ γεῖσα περιθέοντα ὁλόκληρον τὸν Ναόν, φαίνεται ὅμως ὅτι ἡ χρῆσις τῶν ἀρχαίων ἀπὸ τῶν μετὰ τὸν Ἰουστινιανὸν χρόνων καὶ ἐν τῶν τοιούτων δειγμάτων εἶνε καὶ τὸ ὑπὸ ἐξέτασιν τεμάχιον· ἐν τούτῳ ἐντὸς περιπλεκόμενων εἰς σχῆμα ὡσειδῶν κύκλων ἐλίκων κοσμουμένων διὰ φύλλων κισσοῦ καὶ ἀμπέλων, ἀπεικονίζονται κυνηγετικά καὶ σκηναὶ ἀνθρώπων καὶ ζώων, τοῦ θηρευτοῦ ευρισκομένου ἐντὸς τοῦ ἐνὸς κύκλου καὶ τοῦ θηράματος ἐντὸς τοῦ ἐτέρου· οὕτως ἐντὸς τοῦ δεξιοῦ πρώτου κύκλου παρίσταται γαλῆ θηρεύουσα τὸν ἀντιμετώπως ἐπὶ τοῦ δευτέρου κύκλου εὐρισκόμενον μὴν καὶ ἐπὶ τοῦ τρίτου ἀνδρική μορφή διατρυπῶσα διὰ τοῦ δόρατος τὸ ἐπὶ τοῦ τετάρτου κατεστραμμένου κύκλου προφανῶς παριστῶμενον θῆραμα. Τὸ διακοσμητικὸν τοῦτο θέμα ἔχει μεγίστην σχέσιν πρὸς ψηφιδωτὰ δάπεδα, ὡς εἶνε τοῦ Kabr-Hirani καὶ ἰδίως πρὸς τὸ νεωστὶ ἀνευρεθὲν τῆς μεγάλης Βασιλικῆς

τῆς Νικοπόλεως τῆς Ἠπείρου¹, ὅπου ἐπὶ τοῦ ἐδάφους τοῦ δεξιοῦ σκέλους τοῦ πλαγίου κλίτους παρίστανται ὅμοιοι κύκλοι πληρούμενοι διὰ κυνηγετικῶν θεμάτων· λ. χ. παρίσταται ἐντὸς μὲν τοῦ ἐνὸς κύκλου ρωμαῖος στρατιώτης κρατῶν καθ' ὅμοιον τρόπον πρὸς τὸ χιακὸν ἀνάγλυφον τὸ δόρυ, ἐντὸς δὲ τοῦ ἀπέναντι κύκλου ἔλαφος εὐνόητον δὲ εἶνε, ὅτι ὅπως εἰς τ' ἀνωτέρω ψηφιδωτὰ προφανῆς εἶνε ἡ μίμησις ταπήτων ἢ ἱφασμάτων ἀλεξανδρινῆς τεχνοτροπίας, οὕτω καὶ τὸ ἡμέτερον ἀνάγλυφον ὁμοίαν μίμησιν προδίδει, ἢ δὲ εὐρεσίς του ἐν Χίῳ μαρτυρεῖ καὶ τὴν κατὰ τὸν 5' - Ζ' αἰῶνα, εἰς ἣν ἐποχὴν τὸ ἀνάγλυφον δύναται ν' ἀποδοθῇ, ἀκμὴν τοῦ ἐμπορίου τῆς νήσου, ὡς καὶ κατωτέρω θὰ εἴπωμεν.

Ἄλλο ἀνάγλυφον ὁμοίας μὲν τεχνοτροπίας ἀλλὰ μεταγενέστερον εἶνε τὸ α' τῆς εἰκ. 2· τοῦ ἐπιπεδογλύφου τούτου ὁλόκληρος ἡ ἐπιφάνεια πληροῦται διὰ περιελισσομένων κύκλων, πληρουμένων τοῦ μὲν μικροῦ διὰ ρόδακος, τοῦ δὲ μεγάλου διὰ τῆς παραστάσεως τοῦ Ἀγ. Ἰσιδώρου (ὡς ἡ ἐπιγραφομένη ἐρμηνεύει) ἔχοντος τὸν τύπον Παντοκράτορος μετὰ κόμης καὶ σφηνοειδοῦς γενείου², ἐνδεδυμένου διὰ χλαμύδος, κοσμουμένης πρὸ τοῦ στήθους διὰ σταυροῦ· τὰ λοιπὰ μέρη τῆς ἐπιφανείας τοῦ ἀναγλύφου πληροῦνται ὑπὸ τελείου ἀραβουργήματος, ὅπερ πείθει, ὅτι τὸ ἀνάγλυφον δύναται νὰ χρονολογηθῇ ἀπὸ τοῦ I' αἰῶνος.

Ἐτερον τεμάχιον διαφόρου τέχνης καὶ προφανῶς προγενέστερον τοῦ ἀνωτέρω εἶνε τὸ β' τῆς εἰκ. 2 ἀνάγλυφον ($0,40 \times 0,16$), ἐφ' οὗ ὑπάρχει—ἐπὶ τῆς ἀνω ζώνης—δυσανάγνωστος ἐπιγραφή· τὸ ἀνάγλυφον τοῦτο κοσμεῖται ἐπίσης διὰ περιελισσομένων τριπλῶν κύκλων (τῶν γνωστῶν ἐν τῇ τέχνῃ διὰ τοῦ ὄρου· συριακοὶ τροχοὶ—*rotae syriacae*—). Ἐκ τούτων ὁ εἰς κύκλος ἀριστερᾷ πληροῦται διὰ περιελισσομένου Σταυροῦ, τύπου ὁμοίου πρὸς διακοσμητικὰ θέματα ψηφιδωτῶν τῆς Πομπηίας ἢ παρυφῶν ἱφασμάτων χριστιανικῶν καὶ ὁ ἕτερος διὰ στροβίλου³.

νευθέντι Ναφ τοῦ Ἀγίου Ἰσιδώρου ὑπάρχουσι τμήματα ἐπιστυλίων καὶ γεῖσου ἐκ λευκοῦ μαρμάρου (ἀποκεῖμενα σήμερον πρὸ τῆς εἰσόδου τοῦ Ναοῦ) κατὰ τὴν περιουδεῖαν μου εὗρον πλάκας τετραγώνους ἐχούσας ἀνάγλυπτα ἀνθῆμα καλῆς τέχνης κατὰ μίαν τῶν ἑσπερῶν πλευρῶν καὶ χρησιμοποιουμένας εἴτε ὡς Ἀγίας Τραπέζας (ὡς εἶνε ἡ Ἀγ. Τράπεζα τῆς Παναγίας Σικελίας, Ναίσκων Καλαμωτῆς κλπ.) εἴτε ὡς ὑπερθυρά (ὡς ἐπὶ τῆς θύρας τοῦ Ναίσκου τοῦ Νεκροταφείου Καλαμωτῆς, τοῦ παρὰ τὸ αὐτὸ χωρίον εἰ ἀρχαιότερου Ναίσκου τοῦ καλουμένου Παναγιά Ἀγγελουπόουσαινα καὶ ἄλλ.)· πρὸς τὴν ἐν Κ. Κουρουνιώτου ἐνθ. ἀν. εἰκόνα 30 πλασίου παραθύρου χριστιαν. Ναοῦ ἐξ ἀρχαίων ἀρχιτεκτονικῶν μελῶν· ὅμοιον ὑπάρχει ἐπὶ παραθύρου τῆς Παναγίας Κρήνης, ὅπου εἶνε ἐντοιχισμένον ἀλλαχού καὶ ἐπιστύλιον μετὰ ταινίας (γυρλάνδας) καὶ κεφαλῶν βοῶν, προφανῶς ρωμαϊκῆς τέχνης.

¹ Τὸ ψηφιδωτὸν δάπεδον τοῦ Kabr-Hirani παρὰ τὴν Τύρον τῆς Φοινίκης εὑρεθὲν καὶ ἦδη ἐν Παρισίοις φυλαττόμενον, βλέπε ἐν *Annales archéologiques*, 1863, σ. 279. Περὶ τοῦ ψηφιδωτοῦ τῆς Νικοπόλεως πρὸς τὴν ἡμετέραν μελέτην ἐν «I. Συνδέσμῳ», φύλλα Δεκεμβρίου 1915.

² Πρὸς τὸν τύπον τοῦ Παντοκράτορος ἐν τῷ ἔργῳ μου· ὁ Χριστὸς ἐν τῇ Τέχνῃ, σελ. 120 κ. ἐ. Τὸ ἀνωτέρω ἀνάγλυφον ἀντὶ ἐρμηνείας ἐδημοσιεύθη καὶ ἐν «Αἰθνή» τόμ. 20, πίν. 28.

³ Πρὸς τὸ τμήμα ψηφιδωτοῦ τοῦ Ναοῦ τῆς Ἰσιδος ἐν Πομπηίᾳ, ἐν A. Riegl, *Stilfragen*, Berlin, 1893, σελ. 310, εἰκ. 169, ἐνθα καὶ αὐτὸς ὁ στροβίλος ὑπὸ ἀπλοῦς στείαν μορφὴν εὐρίσκεται.

Τῆς αὐτῆς τεχνοτροπίας εἶναι καὶ τμήμα ἀναγλύφου ἐπιστυλίου, χρησιμεύοντος σήμερον ὡς πλαίσιον παραθύρου τοῦ ἔξω Νάρθηκος Ναοῦ Βυζαντιανοῦ, καλουμένου Παναγιά Κρήνα (ἴδε κατωτ.), εἰκ. 3 α. Ἡ ἐπιφάνεια τοῦ ἐπιστυλίου κοσμεῖται διὰ τῶν σιριακῶν τροχῶν, οἵτινες πληροῦνται διὰ μεταγενεστέρως μορφῆς ἀνθεμίου ἔχοντος τρία φύλλα ἐπὶ τῆς ἐν εἵδει δύο παχέων κύκλων βάσεως, ἀστέρος ἑξακτίνου, στροβίλου καὶ τριφύλλου ἐκφινόμενου ἔξ αὐτῆς τῆς ἐσωτερικῆς ζώνης τοῦ κύκλου.

Ἐπὶ τοῦ αὐτοῦ παραθύρου καὶ ὡς δεξιὸν πλαίσιον εὐρίσκεται καὶ ἕτερον τμήμα ἐπιστυλίου (εἰκ. 3 β), κοσμοῦμενον ἐπὶ μὲν τῆς μιᾶς πλευρᾶς διὰ συνεχοῦς διπλοῦ ἑλίκος (Ranke), ἐκφύοντος συμμετρικῶς ἐκ τῶν δύο ζωνῶν ἡμίφυλλα ἀκάνθου, τοῦ ὅλου κοσμήματος ἀπολήγοντος εἰς ἀστράγαλον, ἐπὶ δὲ τῆς ἐτέρας πλευρᾶς διὰ ρόδακος ἐν τῷ μέσῳ καὶ δύο σιανρῶν ἐκατέρωθεν κοινοῦ τύπου εἰς ἀμφοτέρας τὰς ἐποχὰς τὴν τε χριστιανικὴν καὶ βυζαντιανήν.

Ἐκ τῶν *θωρακίων* ἅτινα ἐχρησιμοποιοῦντο ὡς βάσεις ἢ τὰ κάτω μέρη μαρμαρίνων τεμπλῶν ἢ ἀμβώνων, σπουδαιότερον ἐν τῇ συλλογῇ τοῦ Μουσείου εἶνε τὸ παρατιθέμενον ἐν εἰκ. 4, τεθραυσμένον κατὰ τὴν ἀριστερὰν πλευράν (0,54 × 0,63), ἐπὶ τοῦ ὁποίου παρίσταται ἀετὸς ἔχων ἀνοικτὰς τὰς πτέρυγας καὶ παλαίον πρὸς ὄψιν, οὗτινος τὴν κεφαλὴν εἶνε ἔτοιμος νὰ δαγκασῇ ἢ τεχνοτροπία τοῦ ἀναγλύφου εἶνε ὁμοία πρὸς τὴν τῶν ὁμοίων μαρμαρίνων θωρακίων τῆς συλλογῆς τοῦ Θησαυρίου καὶ τῶν ἐντοιχισμένων πλακῶν ἐπὶ τῆς μικρᾶς Μητροπόλεως τῶν Ἀθηνῶν, ἅτινα χρονολογοῦνται συνήθως ἀπὸ τοῦ 1' αἰῶνος.

Τέλος ἄξιον προσοχῆς εἶνε μικρὸν κιονόκρανον πυραμιδοειδὲς ἐκ χυακοῦ μελανωποῦ λίθου, ἔχον ἐπὶ τῶν δύο πλευρῶν ἐπιτεδογλύφους παραστάσεις (εἰκ. 5), ἥτοι ἐπὶ μὲν τῆς μιᾶς πτηνόν, ἔχον τὸ χαρακτηριστικὸν διὰ τὸν 1' αἰῶνα γνῶρισμα τῆς στροφῆς τῆς κεφαλῆς δεξιᾷ καὶ ἀπὸ τοῦ ράμφους τριφύλλον, ἐπὶ δὲ τῆς ἐτέρας ἑλαφον ὁμοίας τεχνοτροπίας· αἱ κάτω γωνίαι, ἃς σχηματίζει ὁ κῶνος τοῦ κιονοκράνου πληροῦνται διὰ λογχοειδοῦς φύλλου, τὸ κενὸν δὲ τῆς κάτω τῶν ποδῶν τῆς ἑλάφου ἐπιφανείας διὰ φύλλου κισσοῦ.

Ἐκ τῶν ἐρειπίων τῶν δύο ἀνωτέρω μνημονευθέντων Ναῶν καὶ τῶν διασωθεισῶν μέχρις ἡμῶν διακοσμήσεων ἐπὶ τῶν περιγραφέντων ἀρχιτεκτονικῶν μελῶν, δύναται τις νὰ συναγάγῃ, ὅτι ἤδη ἀπὸ τοῦ 7' αἰῶνος ἤρξατο ἐν Χίῳ ἡ οἰκοδομὴ Χριστιανικῶν μνημείων, μαρτυρούντων μίμησιν τῆς κρατούσης τότε τεχνοτροπίας ἐν ταῖς Μικρασιατικαῖς χώραις καὶ τῇ Συρίᾳ,

πρὸς ἃς ἀνέκαθεν ἡ νῆσος συνεδέετο δι' ἐμπορικῆς ἐπιμιξίας.

Ἀλλὰ καὶ αἱ πηγαὶ συμφωνοῦσι πρὸς τὴν ἐκ τῶν μνημείων συναγομένην χρονολογίαν ταύτην, καθόσον εἶνε γνωστὸν, ὅτι μόλις κατὰ τὰ μέσα τοῦ 6' αἰῶνος μνημονεύεται ἐπίσκοπος ἐν Χίῳ (ὁ Τρύφων, ὅστις παρεκάθησε καὶ ἐν τῇ Δ' Οἰκουμ. Συνόδῳ τῷ 451)¹, ὑπαγόμενος ὑπὸ τὸν Ρόδου². Οὐδεμία δὲ ἀμφιβολία δύναται νὰ ὑπάρχῃ, ὅτι καὶ ἡ αὐτὴ τοῦ Βυζαντίου κατέβαλλε πᾶσαν προσπάθειαν πρὸς ἐκχριστιάνισιν τῆς πλουσιωτάτης νήσου, ἐκ τούτου δ' ἐξηγεῖται καὶ ἡ περὶ αὐτοκρατορικοῦ κτίσματος ἐν Χίῳ (τοῦ Ναοῦ τοῦ Ἀγ. Ἰσιδώρου) παράδοσις.

Κυρίως βυζαντινὰ μνημεῖα Χίου.

Πολὺ ἀξιολογώτερα μνημεῖα ἐν Χίῳ εἶνε τὰ ἀπὸ τοῦ 1Α' αἰῶνος χρονολογούμενα κυρίως βυζαντινὰ, ἅτινα παρ' ὅλας τὰς κατὰ καιροὺς καταστροφὰς τῆς νήσου διατηροῦνται ὡς ἐπὶ τὸ πολὺ σῶα.

Τὸ ἐξοχώτερον τῶν μνημείων τούτων εἶνε ἀναντιρρήτως ἡ *Νέα Μονή*, κατὰ τὴν παράδοσιν κτίσμα τοῦ αὐτοκράτορος τοῦ Βυζαντίου Κωνσταντίνου Μονομάχου (1042 - 1054)³, τὸ

¹ Le Quien, Oriens christ. I, σελ. 932.

² Ράλλη καὶ Ποτλὴ Σύνταγμα Θεῶν καὶ ἱερῶν κανόνων, τόμ. Ε', σελ. 463 καὶ 483.

³ Παραδίδεται, ὅτι, καθ' οὓς χρόνους αὐτοκράτορες τοῦ Βυζαντίου ἦσαν οἱ δύο Μιχαὴλ (ὁ Παφλαγῶν = 1034 καὶ ὁ Καλαφάτης = 1041), ἔξω ἐπὶ τινος ὁρους τῆς Χίου (Προβατίου) ἐντὸς σπηλαίου (ἐνθα σήμερον ἡ Μονὴ τῶν Ἀγ. Πατέρων) τρεῖς Χιοὶ ἀσκήται (Νικήτας, Ἰωάννης καὶ Ἰωσήφ) κατὰ τὰς ἀγρυπνίας των, ὡς διηγούντο οἱ ἴδιοι, συχνάκις ἐβλεπον εἰς τὴν ἀπάναντι τοῦ σπηλαίου δασώδη χαράδραν (ὅπου κεῖται σήμερον ἡ Ν. Μονή) παράδοξον φῶς· θέσαντες πῦρ κατέκαισαν τὸ μέρος. Ἐκ τῆς πυρκαϊᾶς διὰ θαύματος διεσώθη ἀκατάφλεκτος μυρομένη, ἀπὸ κλαδου τῆς ὁποίας ἐκρέματο εἰκὼν τῆς Θεοτόκου. Τὸ πρῶτον θαῦμα ἀκολούθει δεύτερον· ἡ εἰς τὸ σπήλαιον μεταφερθεῖσα εἰκὼν ἐπανήρχετο ἐκάστοτε ἐπὶ τοῦ εὐρεθέντος μέρους καὶ τότε οἱ τρεῖς ἀσκήται κτίζουσιν ἐκεῖ πρόχειρον ναΐδιον. Ἐν ᾧ ταῦτα συνέβαινον εὐρίσκετο ἐξοριστος εἰς Λέσβον εἰς τῶν μεγιστάνων τοῦ Βυζαντίου Κωνσταντίνος ὁ Μονομάχος· εἰς τούτον μεταβάντες οἱ μοναχοὶ προφητεύουσι τὴν προσεχὴ ἀνοδὸν αὐτοῦ εἰς τὸν αὐτοκρατορικὸν θρόνον καὶ διηγηθέντες τὸ θαῦμα τῆς εἰκόνης παρακαλοῦσιν ὅπως, ὅταν βασιλεύσῃ, οἰκοδομήσῃ Ναὸν ἀντίστοιχον καὶ τῆς αὐτοκρατορικῆς λαμπρότητος καὶ τῆς Μητρὸς τοῦ Κυρίου· τοῦτο καὶ ἐγένετο μετὰ τὴν ἐπαλήθευσιν τῆς προφητείας, κτισθέντος μετὰ πάσης λαμπρότητος τοῦ Ναοῦ ἐπὶ 12 ἔτη (1045 — 1057)· ἡ Ζωὴ μετὰ τὸν Μονομάχον διακόπτει τὴν οἰκοδομήν· ἀλλ' ἡ Θεοδώρα μετὰ τὸν θάνατον τῆς Ζωῆς· ἀγείρει τούτον εἰς πέρας μεγαλοπρεπῆ τε καὶ πολυκίχρατον. Τὰς εἰκόνας τῆς εὐρέσεως καὶ τῶν κτιῶν βασιλεύοντων τὸ Καθολικὸν τῆς Μονῆς βλέπε κατωτέρω ἐν τῇ περιγραφῇ τοῦ ὑψίστου (εἰκ. 32).

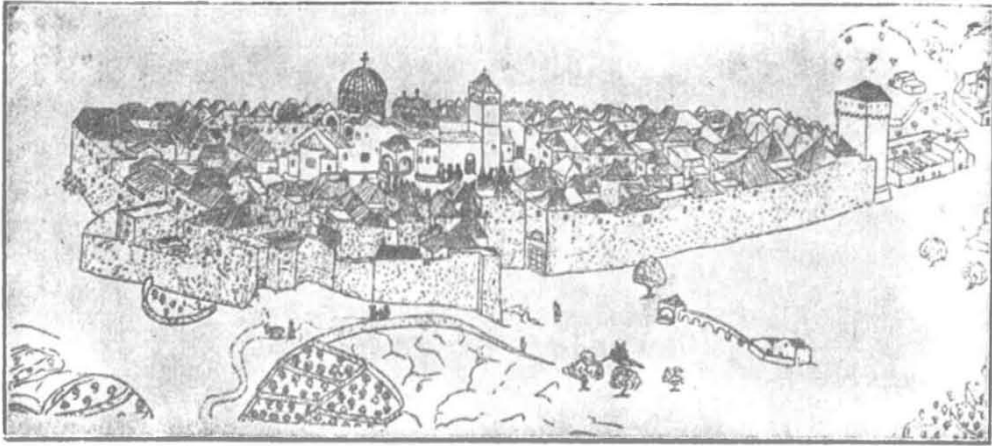

Εἰκ. 6.

Καθολικὸν ἢ ὁ Ναὸς τῆς ὁποίας εἶνε τὸ μόνον γνωστὸν ἔξω τῆς Χίου μνημεῖον (ἴδε σημ. 1 σ. 28). Ἡ πλουσιωτάτη αὕτη Μονή, ἡ ἔχουσα ἄλλοτε ὡς ιδιοκτησίαν τὰ δύο τρίτα τῆς νήσου, ὑπέστη μεγάλης καταστροφῆς ἰδίᾳ κατὰ τοὺς σεισμοὺς τοῦ 1881, εἰκόνα δὲ τῆς μαρτυρουμένης μεγαλοπρεπείας τῆς παρέχει τὸ παρατιθέμενον σχεδιάγραμμα τοῦ Ρώσσοι περιηγητοῦ Barsky, τοῦ ἐπισκεφθέντος αὐτὴν τῷ 1705 (εἰκ. 6). Σήμερον ἔκ τῶν σημειομένων πολυαριθμῶν κτισμάτων ἐλάχιστα σώζονται καὶ ἰδίως τὸ Καθολικόν, ἡ Τράπεζα, ἡ Κιστέρνα καὶ μέρη τινὰ τῶν τειχῶν καὶ τοῦ Πύργου. Τὸ ἐν τῷ μέσῳ τοῦ σχεδιαγράμματος διακρινόμενον Καθολικόν, ὁ μεγαλοπρεπὴς τρούλλος τοῦ ὁποίου κατέπεσε τῷ 1881, (εἰκ. 7) ¹ ἀντικατασταθεὶς δι' ἄλλου ἀκόμψου, εἶνε, ὡς γνωστόν, μνημεῖον ἰδίου ἀρχιτεκτονικοῦ τύπου, θεωρουμένοι σήμερον ὡς τελειοποίησις τοῦ ὀκταγωνικοῦ συστήματος τῶν Ναῶν: Ὁσίου Λουκά, Δαφνίου, Ἀγ. Νικοδήμου (Ἀθηνῶν), Ἀγ. Θεοδώρων (Μιστρᾶ) καὶ Ἀγ. Σοφίας (Μονεμβασίας), δύναται δὲ νὰ ἐκληφθῇ καὶ ὡς πρότυπον διὰ τὴν κτίσιν τῆς Παρηγορητρίας τῆς Ἀρτῆς: ἐν τῇ σειρᾷ τῶν μνημείων τούτων τὸ Καθολικὸν τῆς Νέας Μονῆς εἶνε τὸ τέλειον δείγμα τῆς ἐξελιξέως τῆς τέχνης ἐπὶ τῆς Μακεδονικῆς Δυναστείας, καθ' ἣν λύεται τὸ πρόβλημα τῆς ἰδρύσεως τετραγώνου μετὰ τρούλλου Ναοῦ, οἷτινος

ὁ κεντρικὸς χώρος ἔχει ἐνότητα καὶ ἀπαλλάσσεται οἷωνδῆποτε στηριγμάτων ἢ κιόνων, οἷτινες ἐμποδίζουσι τὴν θέαν εἰς τοὺς ἐκκλησιαζομένους. Οἱ βυζαντινοὶ τεχνῖται, ἵνα ἐπιτύχωσι τοῦτο, κατήργησαν τὴν χρῆσιν τοῦ ὑπερώου ἢ γυναικωνίτου (ὡς τοιοῦτου τοῦ λοιποῦ χρησιμοποιουμένου τοῦ Νάρθηκος, ὅστις μετὰ τὸν εἰσαχθέντα νηπιοβαπτισμὸν ἀπέβαλε τὴν σημασίαν, ἣν εἶχεν ἐν τῇ ἀρχαιότητι) καὶ τῶν ἐν τῷ μέσῳ τοῦ Ναοῦ κιόνων ἢ παραστατῶν, ἐφ' ὧν ἐστηρίζετο ὁ τρούλλος κατὰ τὸ ἀπὸ τῆς κτίσεως τῆς Ἀγίας Σοφίας τῆς Κωνσταντινουπόλεως ἐπικρατήσαν σύστημα.

Τὴν ἀνύψωσιν ἤδη τοῦ τρούλλου ἐπὶ τοῦ τετραγώνου διαγράμματος τοῦ Ναοῦ ἐπέτυχον διὰ τῆς κατὰ τὴν οἰκοδομὴν τῆς στέγης ἐφαρμογῆς τοῦ ὀκταγωνικοῦ συστήματος, ὅπερ ἀπῆλθει-σῖγκλινισιν τῶν ἄνω μερῶν τῶν μεσοτοιχῶν (παραστατῶν τοῦ τέμπλου καὶ τοίχου τοῦ Ἑσωνάρθικου) καὶ ἰδίᾳ τῶν δύο πλευρῶν τοῦ Ναοῦ (Β. καὶ Ν.), ὅπου ἠνοίγοντο διάφορα ἀψιδώματα.

Ἐν τῷ Καθολικῷ τῆς Νέας Μονῆς (εἰκ. 8) ¹ οἱ τοῖχοι οὗτοι τοῦ κυρίως Ναοῦ διαιροῦνται ἐσωτερικῶς καθ' ὕψος εἰς τρεῖς ζώνας (εἰκ. 9, φωτογρ. τῆς Ν. πλευρᾶς πρὸ τῶν ἐπισκευῶν ὑπὸ Strzygowski) ², ἐξ ὧν ἡ μὲν κάτω τὴν παράλληλον τῷ μακρῷ ἄξονι τοῦ Ναοῦ ἀκολουθοῦσα ἔχει τρία ἀψιδώματα, ὧν τὸ μεσαῖον εἶνε μεγαλύτερον, διὰ διπλῶν κιονίσκων ἀπ' ἀλλήλων ἀρχικῶς χωριζόμενα (εἰκ. 10, φω-

¹ Παραθέτομεν καὶ ἡμεῖς ἐνταῦθα τὴν ὑπὸ τοῦ Strzygowski πρὸ τῶν ἐπισκευῶν ληφθεῖσαν φωτογραφίαν (τῷ 1892), ἐν ᾗ διακρίνονται μόνον οἱ τρεῖς τρούλλοι τοῦ ἐξωτερικοῦ Νάρθηκος, τοῦ μεγάλου τρούλλου τοῦ κυρίως Ναοῦ καταπεσόντος κατὰ τοὺς σεισμούς. Καλὴν ἰδέαν τῆς τεχνοτροπίας τοῦ κεντρικοῦ τρούλλου ἐν Χίῳ λαμβάνει τις ἐκ τῆς κατωτέρω δημοσιευομένης εἰκ. 15, ἥτοι τοῦ διασωθέντος τρούλλου τῶν Ἀγ. Ἀποστόλων Πυργίου.

¹ Ἡ κάτωψις τοῦ Ναοῦ κατὰ Wulff, βλ. Das Katholikon von Hosios Lukas ἐν Baukunst, Heft II σ. 20. Προσετέθη ὑφ' ἡμῶν ἐν τῇ κατόψει τὸ μεταγενέστερον (τοῦ 1512) συνεχόμενον πρὸς τὴν Δ. πλευρὰν τοῦ Ναοῦ ἐπίμικτος κτίσμα μετὰ τοῦ Κωδωνοστασίου.

² Strzygowski, Nea Moni von Chios, ἐν Byz. Zeitsch. 1896 Taf. II.

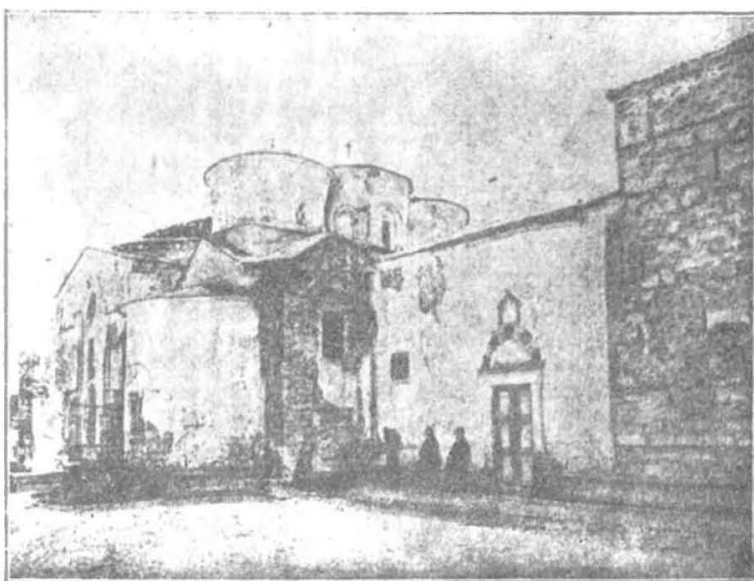

Εἰκ. 7.

τογρ. τμήματος Β. πλευρᾶς ὑπὸ Strzyg. πρὸ τῶν ἐπισκευῶν)¹, ἡ δὲ δευτέρα παρουσιάζει ἐν ὀριζοντίᾳ τομῇ τέσσαρας μεγάλους κυλινδρικούς σηκούς ἀπέναντι ἀλλήλων κειμένους καὶ τέσσαρας ὁμοίους μικροὺς κειμένους διαγωνίως διὰ διπλῶν κιονίσκων καὶ πάλιν χωριζομέ-

τόξα τῶν ἀψιδωμάτων τούτων ἐνοῦνται δι' ὀκτώ σφαιρικών τριγώνων (Pendentifs) διαγραφισμένων ἐπὶ τῶν ἄνω μερῶν τῶν ἀρκούντως ἤδη συγκεκλιμένων τοίχων, ὑποθασάζεται ἡ στεφάνη τοῦ ἀνυψομένου καὶ στεγαζόντος τὸν ὅλον τετράγωνον χώρον τρούλλου.

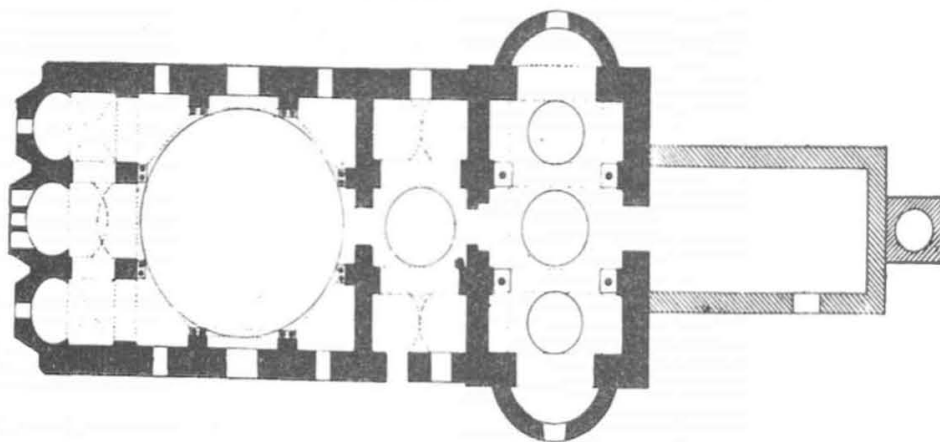

Εἰκ. 8.

νους, τέλος δ' ἐν τῇ τρίτῃ ζώνῃ ὑψοῦνται ἀντιστοίχως ἐπὶ τῶν κυλινδρικών τούτων σηκῶν ὡς ὅμοιοι ἡμισφαιρικάὶ κόγχαι ἢ κωνοειδῆ θολωτὰ (Trompen) καὶ εἰς τὸ σημεῖον ἔνθα τὰ

¹ Strzygowski, ἐνθ' ἄνωτ. Taf. I. παρὰ Strz. ἐκτίθεται λεπτομερὴς περιγραφὴ τοῦ Καθολικοῦ.

Πάντα τὰ μέρη τῶν τοίχων, πλὴν τῶν κογχῶν τῆς τρίτης ζώνης, τῶν κοσμομένων δι' ἐξόχου τέχνης ψηφιδωτῶν παραστάσεων, ἔχουσιν ἐπενδυθῆ δι' ὀρθομαρμαρώσεως, δι' ἧς προσδίδεται αἴγλη εἰς τὸ ἐσωτερικὸν τοῦ θαυμασίου τούτου βυζαντινοῦ μνημείου τῆς Χίου.

Τὸ Καθολικὸν τῆς Νέας Μονῆς μετὰ τὴν

πτῶσιν τοῦ τροῦλλου καὶ τῶν διακοσμητικῶν διπλῶν κιονίσκων, οὓς σήμερον ἀντικαθιστῶσιν παραστάδες, ἀπέβαλεν ὡπσοδῆποτε τὴν ἐνότητα καὶ τὸν καλλιτεχνικὸν ρυθμὸν, ὃν παρουσιάζει τὸ νέον τοῦτο ἀρχιτεκτονικὸν σύστημα τῆς βυζαντινῆς τέχνης, περὶ τῆς καταγωγῆς τοῦ ὁποίου τοσοῦτος λόγος ἐγένετο μεταξὺ τῶν ἱστορικῶν τῆς τέχνης κατὰ τὰ τελευταῖα ἔτη¹.

¹Ο,τι ὁμῶς ἐλλείπει ἐκ τῆς Νέας Μονῆς εἰρί-

Κατὰ τὴν περιοδείαν μου εἶρον τρεῖς Ναοὺς, ἀναγομένους μὲν ἐκ σωζομένων ἐπιγραφῶν καὶ κτητορικῶν διατάξεων εἰς τὸν ΙΓ' αἰῶνα, κτισθέντας ὁμῶς πολὺ προγενέστερον· ἀρχαιότερος τοῦτων εἶνε ἴσως ἡ λεγομένη **Παναγιά Κρήνα** παρὰ τὸ χωρίον Σκλαβιά (εἰκ. 11 παρ. πίν. 5, 12 καὶ 13)¹, μετ' αὐτὴν δὲ ἕτεροι δύο Ναοί: ὁ **Ἅγ. Γεώργιος Συκοῦσης**, ὡς κυρία ἐκκλησία τοῦ ὁμωνύμου χωρίου σήμερον χρησιμεύουσα, ἐντελῶς παραμορφωθείσα διὰ μεταγενεστέρων

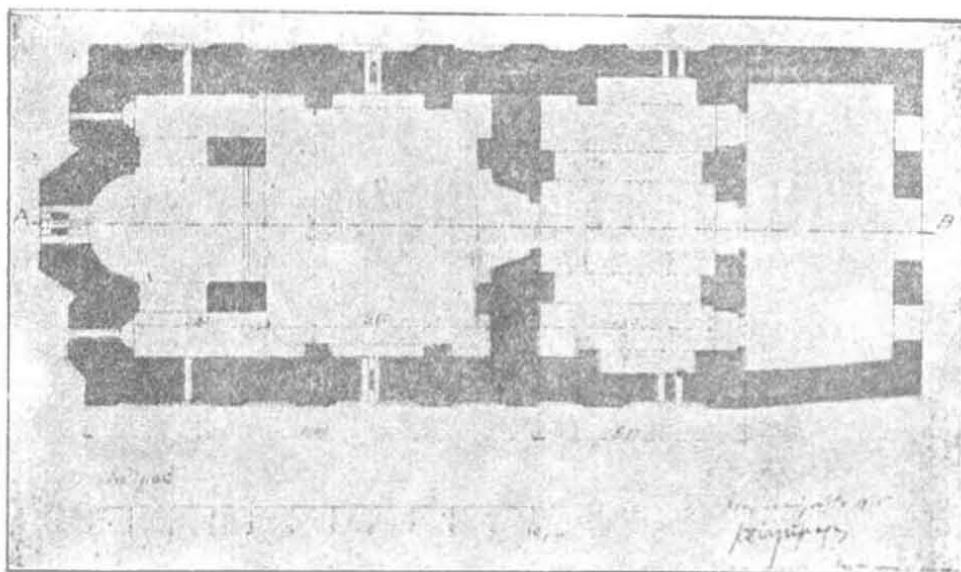

Εἰκ. 12.

σκεται εἰς ἄλλους Ναοὺς τῆς νήσου, εἰς τοὺς ὁποίους οὐδεὶς ἔστρεψε μέχρι τοῦδε τὴν προσοχὴν του².

¹ Βλέπε θεωρίαν Strzygowski, καθ' ἣν τοῦτο εἶνε μίμησις νεοπερσικῶν μνημείων (ἀνάκτορα Sarbistan καὶ Samara) διὰ τῶν Ἀράβων διαδοθὲν ἐν Ἀνατολῇ (ἐν Amida, Heidelberg, 1910, σ. 174 καὶ 177 κ. ἐ. ἴδε καὶ ὁμοίαν μελέτην: «Die persische Trompenkuppel» ἐν Zeitsch. für Gesch. der Architektur, III, σ. 1-15), πρὸς καὶ γνώμην Wulff, ἐν Altchr. und Byzant. Kunst, II, σελ. 461, καθ' ἣν εἶνε ἐφαρμογή, ἐπὶ τῶν ἐξωτερικῶν τοίχων τοῦ Ναοῦ, τοῦ ὀκτογωνικοῦ συστήματος τοῦ παρατηρουμένου ἐν τῷ ἐσωτερικῷ τοῦ ἐν Κωνσταντινουπόλει Ναοῦ Σεργίου καὶ Βάχχου· βλέπε αὐτόθι καὶ τὴν πρὸς ὑποστήριξιν τῆς γνώμης ἀναφερομένην παράδοσιν, καθ' ἣν ἡ Ν. Μονὴ ἐκτίσθη κατὰ τὸ πρότυπον τοῦ Ναοῦ τῶν μικρῶν Ἁγ. Ἀποστόλων τῆς Κωνσταντινουπόλεως, τοῦ κειμένου παρὰ τὸ Παλάτιον τῆς Χαλκίδας καὶ ἐν τῷ Τρικύχῳ (πρὸς Φωτεινὸν, Νεαμονήσια, σελ. 76). Ὁπωσδήποτε ἡ θέσις τοῦ Strzyg. βασιζέται ἐπὶ διασωθέντων ἀποδεικτικῶν μνημείων, ἐν ᾧ ἡ δευτέρα γνώμη στερεῖται τοιούτων μεθ' ὅλην τὴν φαινομενικὴν πιθανότητα αὐτῆς.

² Ἐκ τῶν κατωτέρω παρατιθεμένων μνημείων μόνον ἡ Κρήνα ἔχει ἀτελῶς ἐξετασθῆ ὑπὸ Wulff ἐν τῇ μελέτῃ του περὶ Ὁσίου Λουκά (βλ. Wulff, Das Katholikon von Hosios Lukas etc. ἐνθ' ἀνωτ. σελ. 22 κ. ἐ.).

προσθηκῶν (εἰκ. 14)· καὶ οἱ Ἅγιοι Ἀπόστολοι εἰς τὸ χωρίον Πυργί, ναὸς ἄριστα διατηρούμε-

¹ Ἐν τῷ Ναῷ τῆς Κρήνας ἀνεγνώσθη ὑπὸ τοῦ καθηγητοῦ Χ. Σαρκάκη ἐπὶ τοῦ πρώτου στρώματος τοῦ ἐξωγραφημένου κονιάματος ἐνός ἐκ τῶν δύο ἐκατέρωθεν τοῦ Νάρθηκος ἐν εἶδει ἀρχαιοσολίων τάφων ἡ χρονολογία: «Ἰουνίῳ κθ' ἰνδ... ἔτους ΨΨΓΕ'» ἡτοι 6795 ἀπὸ κτίσεως Κοσμοῦ ἢ 1287 μ. Χ. ἡ χρονολογία αὕτη προφανῶς ἀναφέρεται εἰς τὴν κτίσιν τοῦ Ναοῦ, ὡς φανεροῦται ἐκ τῆς τοιχογραφίας τοῦ τυμπάνου τοῦ τάφου (εἰκ. 22), ὅπου ἡ Θεοτόκος παρίσταται δεικνύουσα τὸν ναὸν τῆς Κρήνας εἰς τὸν εὐλογοῦντα τοῦτον νῆον τῆς, ὃν ἐν ἀγκάλαις φέρει.

² Τοῦ τελείως σχεδὸν παραμορφωθέντος τοῦτου ναοῦ, ὡς δεικνύει ἡ παρατιθεμένη πρῶξις, ἀποψις, ἐν ἣ αἱ προσθηκαὶ σημειοῦνται διὰ τῶν γραμμάτων Α. Β., λαμβάνομεν μόνον τὸ ὑποτιθέμενον ἄνευ γραμμάτων ἀρχικὸν κτίσμα, τὴν Ν. πλευρὰν τοῦ ὁποίου κατηδάφρισαν ἀντικαταστήσαντες αὐτὴν διὰ κιόνων, ἐφ' ὧν ἐστήριξαν τὰ τόξα τὰ βαστάζοντα κατὰ τὴν πλευρὰν ταύτην τὸν τροῦλλον. Διὰ τὴν χρονολογίαν τοῦ Ναοῦ πάντες στηρίζονται συνήθως εἰς τὴν διασωζομένην «Διαθήκην τοῦ ποτῆ Σωφρονίου Σέφη» ἐνθα ὁμῶς λέγεται ὅτι ὁ Σ. «ἐπειδὴ καὶ εὗρηκε τὸν Ἅγιον Γεώργιον τὸν Συκοῦση ἀμελημένον καὶ ἐρημωμένον ἐφάνη ὁ ἴδιος αὐτοῦ οἰκοκύρις καὶ ἀνέκτισεν αὐτὸν τῷ

νος μέχρι σήμερον (εἰκ. 15 παρ. πίν. 6 καὶ 16) ¹. Καὶ οἱ τρεῖς οὗτοι ναοὶ εἶνε ἀντίγραφα τοῦ Καθολικοῦ τῆς Νέας Μονῆς.

Αἱ μεγαλύτεραι ὁμοιότητες τοῦ πρωτοτύπου πρὸς τ' ἀντίγραφα ταῦτα παρουσιάζονται εἰς τὴν τρίτην ζώνην τῶν εσωτερικῶν τοίχων τοῦ κυρίως ναοῦ, ἐνθα εὐρίσκονται ἐπίσης τέσσαρα ἀπέναντι ἀλλήλων κατὰ τὰς πλευρὰς κείμενα μεγάλα τόξα, ἀποκλειόμενα διὰ κωνοειδῶν θολωτῶν (Trompen) καὶ τέσσαρα διαγωνίως ὁμοίως ἀπέναντι ἀλλήλων κείμενα ἢ διαφορὰ ὅμως ἔγκειται ἐν τούτῳ, ὅτι εἰς μὲν τὴν Κρήναν τὸ ὑπερθεῖν τοῦ ἱεροῦ τόξον δὲν ἀποπερατοῦται εἰς κωνοει-

ῖδος ἀπὸ τοῦ δευτέρου εἰς μὲν τὸ πρωτότυπον σχηματίζεται διὰ προβάλλοντος γείσου (εἰκ. 9, 10), εἰς δὲ τ' ἀντίγραφα ἡ θέσις τοῦ γείσου σημειοῦται διὰ γραπτῆς διακοσμήσεως (εἰκ. 17 παρ. πίν. 6).

Ἐκ τῶν διαφορῶν τῆς πρώτης καὶ δευτέρας ζώνης σπουδαιότερα εἶνε ἡ ὑπαρξίς ἐπὶ ἐκάστης πλευρᾶς ἀντὶ τῶν διπλῶν κιονίσκων δύο παραστιάδων (ὡς εἴπομεν ὑπάρχουσιν ὁμοίαι παραστιάδες καὶ ἐν αὐτῷ τῷ πρωτοτύπῳ σήμερον μετὰ τὴν πτώσιν τῶν κιονίσκων), καὶ τὸ ὅτι τὰ ἐκτερωθέν τῶν τοίχων τόξα κατὰ τὰς ἐξωτερικὰς βάσεις τῶν δὲν στηρίζονται ἐπὶ τῶν παρα-

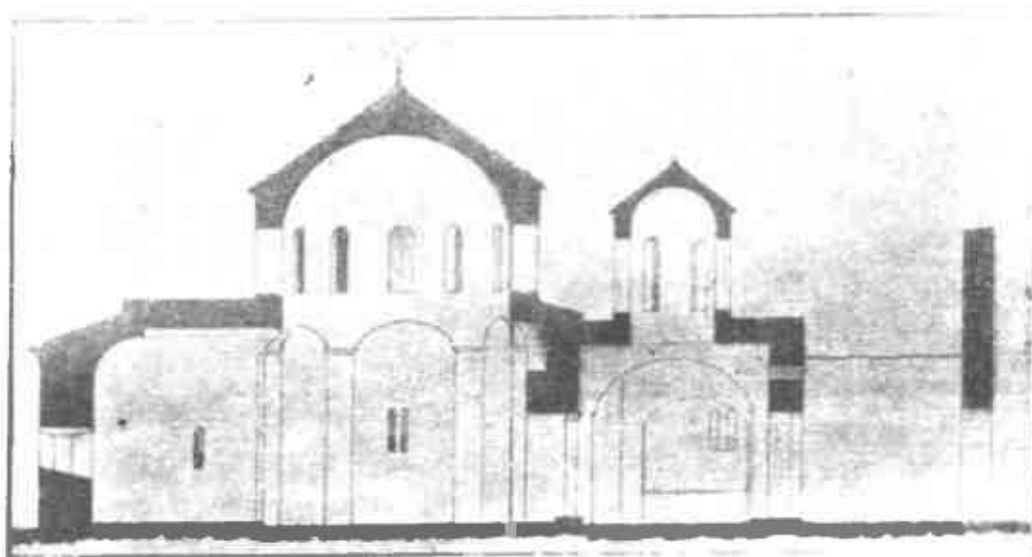

Εἰκ. 13.

δὲς θολωτῶν, ἀλλὰ προχωρεῖ ὡς κύλινδρος μέχρι συναντήσεως τῆς ἀψίδος τοῦ Ἱεροῦ (εἰκ. 12 καὶ 13), εἰς δὲ τοὺς Ἀγ. Ἀποστόλους καὶ τὸν Ἀγ. Γεώργιον ἐπαναλαμβάνεται τὸ αὐτὸ σύστημα καὶ ἄνωθεν τοῦ τόξου τοῦ Νάρθηκος (εἰκ. 14 καὶ 16).

1518. ἄρα εἶνε φανερώτατον ὅτι ὑπῆρχε προγενέστερον κτίσμα, ὃπερ ἀνεκαίνισεν ὁ Σωφρόνιος καὶ «εἰσθε ἀξιους ἀνθρώπους διὰ γεωργούς κλπ.» ἤτοι συνώκησε τὸ χωρίον.

¹ Διὰ τὴν κτίσιν τοῦ ναοῦ ἰσχύει μὲν ἡ σφωζομένη ἐπιγραφή, καθ' ἣν «ἐκ βάθρου ἀνηγέρθη ὁ Ναὸς ὑπὸ τοῦ ἱερομονάχου Συμεὼν τῷ 7072 ἢ 1564 μ. Χ.» ἀλλ' εἶνε γνωστὸν ὅτι ἡ χρῆσις τοῦ ὅρου «ἀνηγέρθη ἐκ βάθρου» σημαίνει πολλάκις τὴν ἀνακαίνισιν καὶ οὐχὶ τὴν κτίσιν τοῦ ναοῦ (πρὸβλ. Κωνσταντινούπολιν, Βυζαντίου. Τόμ. I, σελ. 465). Τὰς ἐπιγραφὰς τῶν Ναῶν τούτων καὶ ἰδίᾳ τῆς Κρήνας, ἐπιμελέστατα ἀντιγραφείσας καὶ ἐρμηνευθείσας ὑπὸ τοῦ καθηγητοῦ Σαριχάκη θά-
νουν μετὰ τῆς μελέτης περὶ τῶν βυζαντινῶν μνη-

στιάδων, ἀλλὰ συγχωνεύονται ἐφαπτόμενα ἐπὶ τοῦ τοίχου (εἰκ. 17).

Τὸ ἀρχιτεκτονικὸν τοῦτο σύστημα, τὸ ἐκπηγάσαν ἀπὸ τοῦ Καθολικοῦ τῆς Ν. Μονῆς, υπέστη ἐν Χίῳ καὶ εὐρυτέραν ἐξέλιξιν εἰς μικροὺς ναοὺς τῆς νήσου παρατηρεῖται ἀπόπειρα τῶν Χίων ἀρχιτεκτόνων κατασκευῆς ναοῦ μετὰ τρούλου, τῇ βοηθείᾳ ἀπλῶν σφαιρικῶν τριγώνων ἢ λοφίων (Pendentifs), σχηματιζομένων καὶ τούτων ἐπὶ τῶν ἄνω πλευρῶν τῶν τεσσάρων τοίχων τοῦ ναοῦ διὰ προεκβολῆς παραστιάδων, δι' ὧν σχηματίζονται τὰ τόξα, ἐφ' ὧν βαίνει ὁ τρούλλος.

Ὡς παραδείγματα τοῦ τύπου τούτου προσάγω ἐνταῦθα δύο μικροτέρους τῶν ἄνωτέρω ἐξετασθέντων ναοὺς, τὴν λεγομένην *Παναγιά Σικελιά* (εἰκ. 18) παρὰ τὸ χωρίον Ἐξω Διδύμα καὶ τὴν *Παναγιά Ἀγιογαλούσαινα* τοῦ βορειο-

τέρου της νήσου χωρίον ("Ἁγιο - γάλας) (εἰκ. 19).

Ἐντὸς τοῦ πρώτου ναοῦ, τοῦ ἔχοντος δυο-
ναλὸγως παχεῖς τοίχους κοσμοιμμένους ἐπὶ τῶν
ἐξωτερικῶν τῶν προσόψεων δι' ἀξιολόγων κερα-
μοπλαστικῶν διακοσμήσεων καὶ ἀψιδωμάτων,
προεκβάλλονται τέσσαρες παρυσιάδες σχηματί-
ζουσιν τὰ τέσσαρα τόξα, ἐφ' ὧν βαίνει ἡ στε-
φάνη τοῦ μικροῦ τρουλλίου, κάτωθεν τοῦ οὐλοῦ
υπάρχονσι τὰ τέσσαρα σφαιρικά τρίγωνα δυο
ἑτερα τόξα ἐπὶ ὁμοίων παρυσιάδων βασιζόμενα
προσδίδουσι μικρὸς εἰς τὸν ἀσινὴθως στενὸν
τοῦτον ναόν, οὕτως το πάχος τῶν τοίχων ἐσω-
τερικῶς δύναται νὰ ἐξηγηθῇ καὶ ὡς μεταγενε-
στέρα προσθήκη¹.

(1) δευτέρος ναὸς εἶνε παριδοξὸν κτίσμα
ἔκτισμένον ἐπὶ βράχον ὡς διακρίνεται ἐν τῇ
κατόψει, εἰς τὴν βάσιν τοῦ βράχου εἶνε ἔκτισμέ-
νος ὁ μικρὸν διαστάσεων ναὸς, ὁμοίου αρχιτε-
κτονικοῦ τύπου πρὸς τὸν ἀνωτέρω, ἔχων δεξιᾷ
μεταγενεστέραν προσθήκην, ἣτις σήμερον ἐπέχει
τὴν θέσιν τοῦ Νάρθηκος ὁ ναὸς ἀπολήγει ἐπὶ
τοῦ στομίον ἑλικσιδοῦς σπηλαίου, εἰς τὸ βάθος
τοῦ οὐλοῦ ἔχει κτισθῇ μικρὸν παρεκκλήσιον
ὁμοίου πρὸς τὸν μεγαλύτερον ναὸν τύπου, καὶ
ἐπὶ τῆς Ν. πλευρᾶς τοῦ παρεκκλησίου τούτου
ανοίγεται ἑτέρον στομίον μεγάλον σπηλαίου,
ἐντὸς τοῦ οὐλοῦ ἡ παριδοξὸς διασώζει ὅτι
ἔκρινθησαν οἱ Χῖοι κατὰ τὴν φοβερὰν σφαγὴν
τοῦ 1822. Τὸ σπηλαίον τοῦτο συγκοινωνεῖ πρὸς
ἄλλο μεγαλύτερον, ἐντὸς τὸν ὁποῖον σχηματί-
ζονται πολλοὶ θάλαμοι ἔχοντες φρεσικοῦς σταλα-
κτίτας καὶ ἐκτείνεται εἰς μέγα διάστημα μὴ καθο-
ρισθὲν εἰσέτι ἀνωθεν τῶν σπηλαίων τούτων εἶνε
ἔκτισμένον τὸ χωρίον "Ἁγιο - γάλας τὸ ἀπὸ τοῦ
ὑδατος τοῦ ἐν εἶδει γάλακτος σταζόντος ἐν τοῖς
σπηλαίοις, τοῦ κατασβέσαντος τὴν δίψαν τῆς
ἐκεί κρινθείσης Θεοτόκου, κατὰ μεταγενεστέραν
παριδοξὸν, λαβὼν τὸ ὄνομα².

¹ Περὶ τοῦ χρόνου τῆς κτίσεως τῆς Παναγίας Σικε-
λιας οὐδεμίαν μαρτυρίαν ἠδυνήθημεν νὰ εὑρῶ ἢ κερα-
μοπλαστικὴ διακοσμησις τῶν ἐξωτερικῶν τοίχων εἶνε
ὁμοία πρὸς τὴν διακοσμησὶν τῶν ναῶν τῆς Κρήνης
καὶ τῶν "Ἀγ. Ἀποστόλων, ἡ δὲ ὁμοιότης τῶν κιονο-
κράνων τῶν διόδων παραθύρων τοῦ ναοῦ πρὸς τὰ
ὁμοία κιονόκρανα τῶν ἀνωτέρω μνημείων, δεικνύει ὅτι
συγχρονός ἢ ὀλίγον μεταγενεστέρον ἐγένετο ἡ κτίσις
τοῦ ναοῦ τῆς Σικελίας. Ἰσως ὅμως καὶ τὸ ὄνομα ὀδη-
γησὴ εἰς τὴν χρονολογίαν τοῦ ναοῦ, ὅπερ ὑπὸ τῶν ἱστο-
ρικών της νήσου ἐκλαμβάνεται ὡς δηλωτικὸν τοῦ τόπου
ἐνθα ἤμαζον ἐργαστήρια κεραμοπλαστικῆς.

² Τὸ σύμπλεγμα τοῦτο τῶν τριῶν συνεχόμενων σπη-
λαίων, ὡς καὶ τὰ δεξιὰ τοῦ ναοῦ ἐτερον αὐτοτελὲς
σπηλαίον εἶνε ἀξία ἰδίως μελέτης μικρὰ σκαφικὴ ἐρευν-
να, ἣν ἐπεχειρήσα ἐπὶ τοῦ ἐδάφους τοῦ μεγάλου σπη-
λαίου, ἔφευγεν εἰς φῶς πληθὺς θραυσμάτων ἀγγείων
τροϊστορικῆς ἐποχῆς (πβλ. Α. Μ. 1888 σ. 163). Ὡς πρὸς
τὴν χρονολογίαν τοῦ ἄλλου πλουσίως τοιχογραφημέ-
νου ναοῦ σημειούμεν, ὅτι ὁ υπάρχων ναὸς εἶνε ἴσως

Ἐκ τῶν πέντε τούτων μνημείων, εἰς λεπτο-
μερείας τῶν ὁποίων δὲν ἐκτείνομαι ἐνταῦθα, ἡ
Κρήνη, οἱ "Ἁγιοι Ἀπόστολοι καὶ ἡ Σικελία εἶνε
κατὰ τὸ πλεῖστον **πλινθόκτιστα** οικοδομήματα,
ἐν ἀντιθέσει πρὸς τὸ Καθολικὸν τῆς Νέας Μο-
νῆς, τὸν "Ἀγ. Γεώργιον Συκοῦσιν καὶ τὴν "Ἀγιο-
γαλοῦσαιναν, ἅτινα εἶνε μέχρι τοῦ ἄκρου τῆς γ'

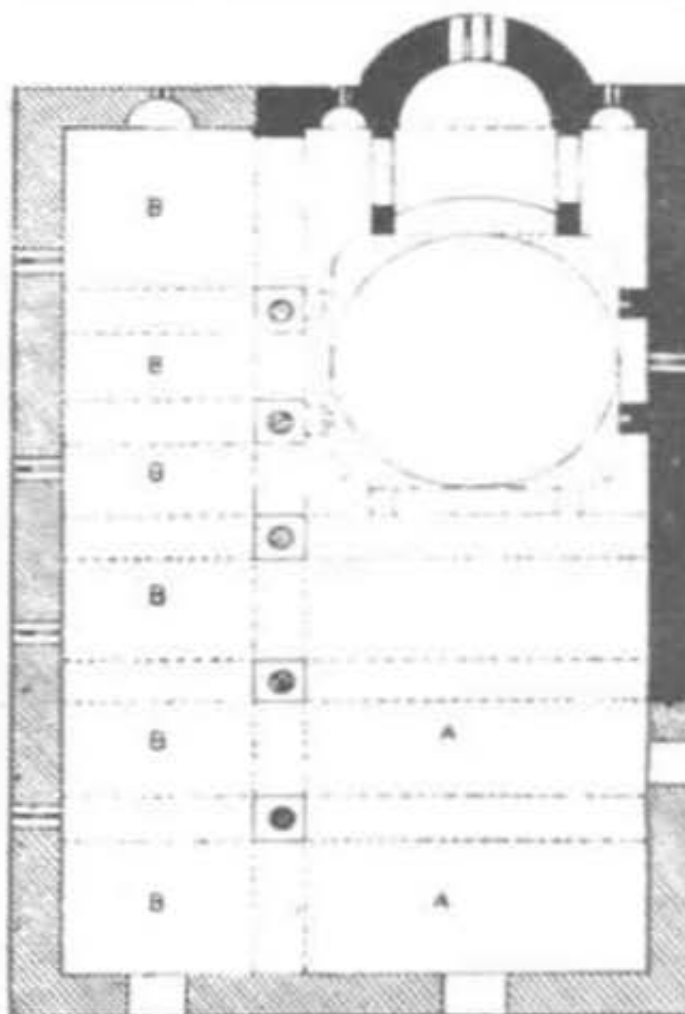

Εἰκ. 14.

ζώνης **λιθόκτιστα** κοινὸν δὲ χαρακτηριστικὸν
τῆς αρχιτεκτονικῆς τῶν ναῶν τούτων εἶνε τὰ
ἐπὶ τῶν προσόψεων, καὶ ἰδίᾳ τοῦ Ἱεροῦ καὶ τοῦ
μέσου τῶν πλαγίων τοίχων ἀνοιγόμενα **ἀψιδώ-
ματα** (εἰκ. 20) καὶ 21 πρὸς πίν. 6) καὶ τ' ἀξιόλογα
διὰ τὴν ἱστορίαν τῆς τέχνης **κεραμοπλαστικὰ**

κτίσμα σύγχρονον τοῦ Συκοῦσι ὡς ἡ τοιχοδομία του
δεικνύει ὅτι ὁμοῦς υπήρχεν ἐκεῖ παλαιότερον κτίσμα
δύναται νὰ ὑποτεθῇ καὶ ἐκ τοῦ ἐν τῷ σπηλαίῳ παρεκ-
κλησίου καὶ ἐκ τοῦ ὅτι τόμερος ἦτο κατάλληλον διὰ
συνυικησεὶς ἀναχωρητῶν καὶ ἀσκητῶν. Αἱ ἀρχ. κατό-
ψεις τῶν εἰκ. 14, 16, 18 καὶ 19 πρέπει ὡς πρόχειροι
νὰ θεωρηθῶσι.

των κοσμήματα, ἅτινα θ' ἀποτελέσουσιν ἴδιον τμήμα προσεχούς μελέτης.

Τὰ πολυτιμότεα ταῦτα διὰ τὴν βυζαντινὴν τέχνην μνημεῖα, ἀνεκηρύχθησαν ἤδη ἐθνικὰ κτήματα καὶ προελήφθη οὕτως ἡ περαιτέρω καταστροφή οὐ μόνον τοῦ ἀρχιτεκτονικοῦ των μέρους ἀλλὰ καὶ τῶν εἰκονογραφικῶν των κυκλῶν.

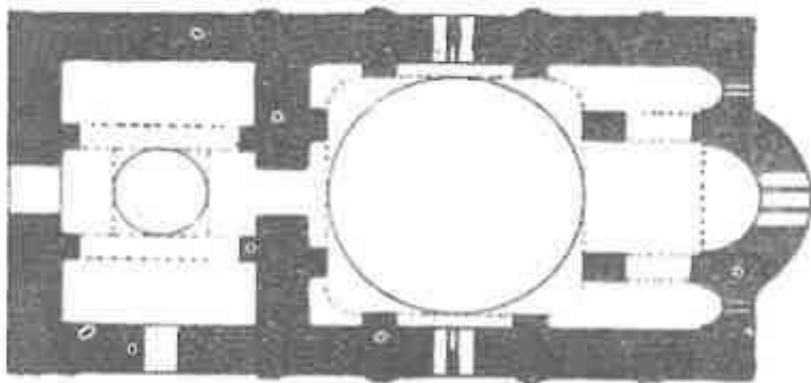

Εἰκ. 16.

περὶ τῶν ὁποίων, ἔνεκα τῆς ἐκτάσεως τοῦ θέματος, ἀλλαγῇ θὰ πραγματευθῶμεν καὶ μόνον ὡς δείγματα τῆς λαμπρᾶς εἰκονογραφίσεως ὑπὸ μαθητῶν τῆς Κρητικῆς σχολῆς Χωματζᾶ καὶ Ἀντωνίου Δομεστίχου Κυνηγοῦ τοῦ Κρητὸς προσάγομεν τὰς εἰκ. 17 παρ. πίν. 6 καὶ 22 παρ. πίν. 7. αἱτινες ἐχρησίμευσαν εἰς ἡμᾶς καὶ διὰ τὸ ἀρχιτεκτονικὸν μέρος.

Ἐνταῦθα ἀρκούμεθα εἰς τὴν περιγραφὴν καὶ ἐρμηνείαν τῆς μὴ μελετηθείσης εἰσέτι, φορητῆς ἐπὶ σανίδος εἰκόνης, κειμένης ἄξια τῶν Εἰκονοστασιῶν τοῦ ναοῦ, τῆς καλονόμενης Νεαμονήτης ὡς Θεοτόκου, περὶ ἣν συγκεχυοῦνται αἱ σπονδιαότεραι περὶ τῆς Ν. Μονῆς παραδόσεις¹, διὸ καὶ κατ' ἐξοχὴν τιμᾶται ὑπὸ τῶν μοναχῶν καὶ τῶν Χίων ἐν γένει².

¹ Περὶ τῆς εὐρέσεως τῆς σήμερον ἐν τῷ Τέμπλῳ τοῦ Καθολικοῦ τῆς Ν. Μονῆς κειμένης εἰκόνης ταύτης βλέπε ἀνωτ. σ. 80 σημ. 37 ἀνάγνωθι καὶ τὴν ἀνωθεν τῆς κεφαλῆς τῆς Θεοτόκου ἐπιγραφὴν: «ὡς εὔρηται ἐν τῇ μυρσίῃ».

² Βλέπε Φωτεινοῦ, Νεαμονήσια, σελ. 53: «εἰ δὲ ἡ ρηθείσα εἰκὼν... τὸ κλέος καὶ τὸ καύχημα τῆς Νεαμονῆς καὶ οἱ ἐν αὐτῇ μονάζοντες μετ' εὐλαθείας τιμῶσιν οὐ τῆς τυχούσης καὶ ὡς ἱερώτατον διατηροῦσι κειμήλιον, καθάπερ καὶ οἱ Μεγαλοσπηλαιῶται, οἱ Ἰθνηρίται... καὶ ἄλλοι ἄλλας θαυματουργοὺς εἰκόνας, ὧν αἱ πολλαὶ ἀδεῖται ὅτι ἐξωγραφῆθῃσαν ὑπὸ τοῦ θείου Λουκά».

Ἡ εἰκὼν αὕτη δύνανται ν' ἀναχθῇ εἰς τὸν κύκλον τῶν ἀχειροποιήτων ἢ τῶν εἰκόνων τοῦ Λουκά¹ ἔνεκα τοῦ τρόπου τῆς εὐρέσεως καὶ τῶν ἀναφερομένων εἰς ταύτην θαυμάτων· ἐχει τὸν τύπον τῆς Θεοτόκου δεομένης² (εἰκ. 23), παραστάσεως συνήθους τῆς Παναγίας ἐπὶ Ἀγαιορειτικῶν μάλιστα εἰκόνων. Ἡ στάσις, ἡ πτύχωσις, ἡ κλίσις τῆς κεφαλῆς καὶ ἡ χειρονομία μαρτυροῦσιν ὅτι ἡ παράστασις αὕτη τῆς Θεοτόκου εἶνε εἰλημιμένη ἐκ τοῦ εἰκονογραφικοῦ θέματος, τοῦ λαθόντος τὴν ἀρχὴν ἀπὸ εθίμων τῆς Βυζαντινῆς αἰλῆς, τῆς Δεήσεως, ὅπου παρίσταται ὁ Ἰησοῦς ἐπὶ θρόνῳ ὡς Παντοκράτωρ καὶ δεξιὰ μὲν αὐτοῦ ἡ Θεοτόκος, ἀριστερὰ δὲ ὁ Πρόδρομος, σπανιώτερον δὲ ὁ Ἀρχάγγελος Μιχαὴλ ἐν στάσει δεήσεως ἢ προσευχῆς³. Οἱ ἁγιορεῖται ζωγράφοι ἐκ τοῦ συμπλέγματος τούτου ἐλάβον μόνην τὴν Θεοτόκον, ἔχουσαν τὴν αὐτὴν στάσιν ὡς ἐν τῇ Δείσει καὶ ἡ παράστασις τῆς οὕτω δεομένης Μαρίας εἶνε σινηθεστατὴ μία ἄρα τῶν

¹ Πρὸβλ. περὶ ἀχειροποιήτων καὶ εἰκόνων τοῦ Λουκά εἰς τὸ ἔργον μου «Ὁ Χριστὸς ἐν τῇ Τέχνῃ» 1914, σελ. 27 κ. ἐ. καὶ 55 κ. ἐ.

² Ὁ βυζαντινὸς αὗτος τύπος τῆς δεομένης οὐδε-

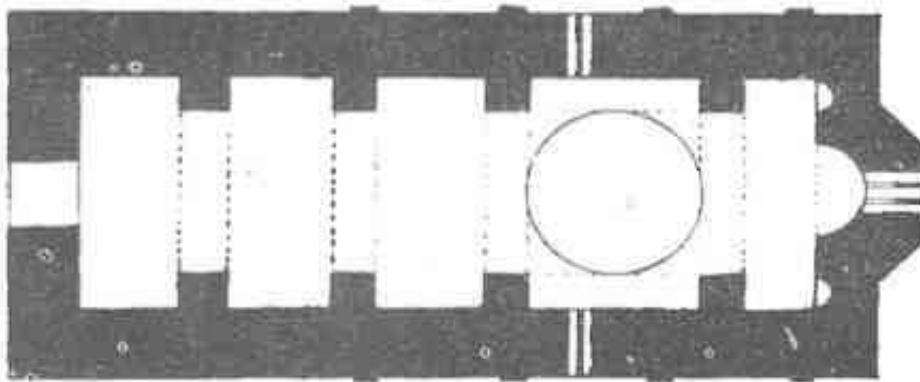

Εἰκ. 18.

μὴν σχέσιν ἐχει πρὸς τὴν Οὔραν τῆς ἀρχαίας Χριστ. τέχνης, ἣτις οὕτω παρίστα τὴν ψυχὴν τοῦ τεθνεῶτος, τὰς προσωποποιήσεις τῆς ἐκκλησίας καὶ τὴν Μαρίαν πρὸ τῆς ἀνακηρύξεως αὐτῆς ὡς Θεοτόκου ὑπὸ τῆς ἐν Ἐφέσῳ Γ' Οἰκον. Συνόδου τῷ 431 (πρὸβλ. Kraus Gesch. der christlichen Kunst, I, σελ. 126 καὶ 186 κ. ἐ.).

³ Παραστάσεις τῆς Δεήσεως, πλὴν τῆς ἀρχαιοτέρας τῆς Ἀγ. Σοφίας (βλ. περιγραφὴν καὶ χρονολογίαν αὐτῆς ἐν «Χριστῷ ἐν τῇ Τέχνῃ» σελ. 122-124), ἴδε καὶ παρὰ Diehl, Manuel d'art byz. 1910, σελ. 490 καὶ 618 (ψηφιδ. Βατοπεδίου καὶ τρίπτυχον Harbaville). Ἡ θέσις τῆς Θεοτόκου ἐν τῇ Δείσει δὲν εἶνε πάντοτε ἡ αὐτὴ ἐν Βατοπεδίῳ λ. χ. ἴσταιται ἀριστερὰ τοῦ Παντοκράτορος, ἐν δὲ τῷ τρίπτῳ δεξιὰ· ἡ ἡμετέρα εἰκὼν εἶνε εἰλημιμένη ἐκ προτύπου ὁμοίου τῷ τρίπτῳ Harbaville.

τοιούτου τύπου εἰκόνων εἶνε καὶ ἡ ἡμετέρα¹.

Ἡ χρονολόγησις μόνον τῆς εἰκόνος εἶνε δυσκολωτάτη· ὅτι ἀπὸ τοῦ Θ' ἢ Ι' αἰῶνος ἤρξατο ἡ ἐπὶ εἰκόνων παράστασις τῆς Θεοτόκου ὡς δεομένης εἶνε εὐνόητον, διότι τότε χρονολογεῖται καὶ ἡ ἐμφάνισις τοῦ εἰκονογραφικοῦ θέματος τῆς Δεήσεως, ἔκτοτε δ' ἐπεκράτησε νὰ παρίσταται ἡ Θεοτόκος ἐπὶ τῆς Ἀψίδος ὡς Πλατυτέρα δεομένη ἢ βρεφοκρατοῦσα, κατὰ τὸ καθορισθὲν δογματικὸν σύστημα τῆς εἰκονογραφίσεως τοῦ ναοῦ· διὰ τὴν ἡμετέραν ὅμως εἰκόνα, τὴν χρονολογουμένην κατὰ τὰς παραδόσεις τὸν ΙΑ' αἰῶνα (1040), οὐδὲν δύναται τις μετὰ βεβαιότητος νὰ εἴπῃ, καθόσον καὶ ἡ τεχνοτροπία αὐτῆς εἶνε δύσκολον νὰ ἐξετασθῇ καὶ ἡ παραδεδομένη διάσωσις τῆς εἰκόνος εἶνε ἀμφίβολος.

Ἐξέτασις τοῦ τεχνικοῦ μέρους τῆς εἰκόνος δύναται νὰ γίνῃ μόνον ὡς πρὸς τὴν μορφήν τῆς Θεοτόκου, καθόσον πᾶσαι αἱ ἐν τῇ εἰκόνι διακρινόμεναι λεπτομέρειαι εἶνε μεταγενεστέρα ἐπαργύρωσις, καλύπτουσα τὴν ἀπαλειφθεῖσαν εἰκόνα²· ἡ τεχνοτροπία τῆς μορ-

φῆς προδίδει τέχνην τῆς τρίτης περιόδου, εἰς ἣν ἀνάγονται οἱ εἰκονογραφικοὶ κύκλοι τοῦ Μιστρᾶ, Καχριέ-Τζαμί καὶ ἄλλ· ἡ κατὰ πρόσωπον δηλ. παράστασις τῆς Θεοτόκου ἢ καὶ ἡ ἄλλως ἐκτελουμένη κατὰ τρία τέταρτα κλίσις τῆς κεφαλῆς τῶν ἔργων τῆς δευτέρας περιόδου ἐλλείπει, ὡς ἐλλείπει καὶ ἡ κυκλοειδὴς ἴρις τῶν ὀφθαλμῶν τῆς Θεοτόκου, ἀσφαλῆ γνωρίσματα τῆς περιόδου ἐκείνης¹.

Ἀλλὰ καὶ αἱ περὶ τῆς διασώσεως τῆς εἰκόνος

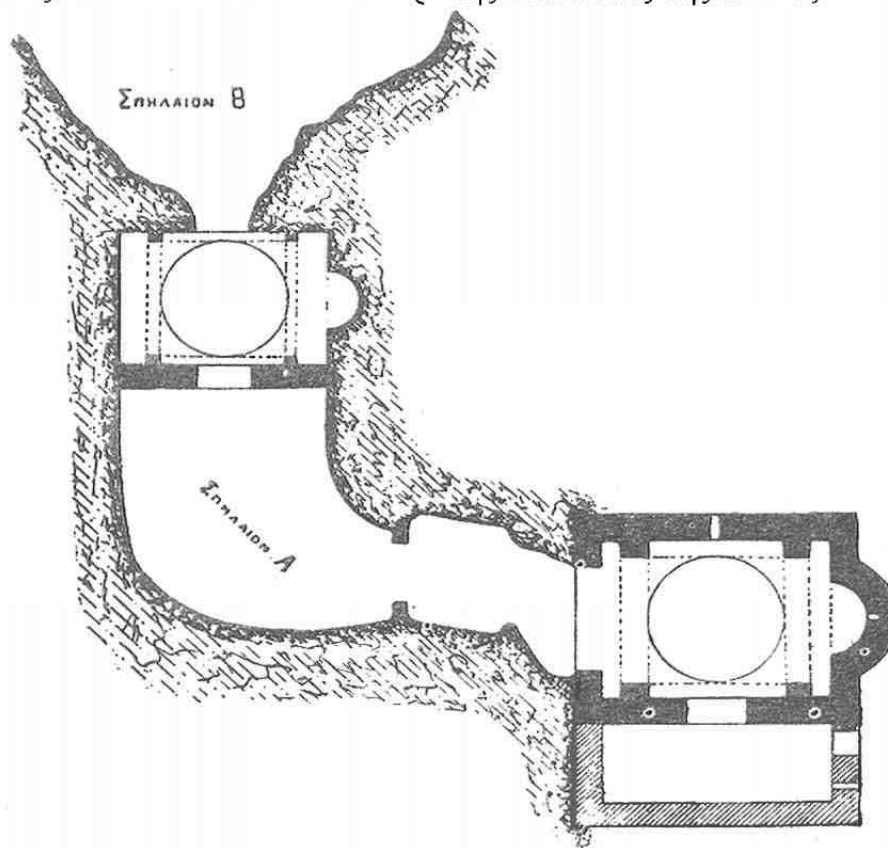

Εἰκ. 19.

παραδόσεις ἀποδεικνύουσι τὴν καταγωγὴν τῆς εἰκόνος μεταγενεστέραν· τὰ Νεαμονήσια μαρτυ-

¹ Τὰς ἐπὶ ψηφιδωτῶν, τοιχογραφιῶν, ἐπὶ φορητῶν σανίδων καὶ μολυβδοθυλλῶν παραστάσεις τῆς δεομένης Θεοτόκου τῆς βυζαντινῆς τέχνης δύναται τις νὰ διαιρέσῃ ἐκ τῆς χειρονομίας αὐτῶν εἰς τρεῖς κατηγορίας· 1) εἰς τὰς ἐχούσας ἠπλωμένας τὰς χεῖρας καὶ ὑψωμένας μέχρι τῶν ὤμων (Lichatschef, παραστάσεις Θεοτόκου, 1911, ρωσσ., εἰκ. 67-86)· 2) εἰς τὰς ἐχούσας ὑψωμένας τὰς χεῖρας πρὸ τοῦ στήθους (Lichatschef ἐνθ' ἄνωτ. εἰκ. 88-92) καὶ 3) εἰς τὰς ἀμέσως ἐκ τῆς Δεήσεως εἰλημμένας εἰκόνας τῆς Θεοτόκου καὶ ἐχούσας τὰς χεῖρας εἰς ποικίλας στάσεις (Lichatschef, εἰκ. 93-117). Ἡ ἡμετέρα εἰκὼν ἀνάγεται εἰς τὴν γ' κατηγορίαν.

² Τὴν εἰκόνα ἐνέδυσαν διὰ τῆς λεγομένης «ἀργυρᾶς ἐσθήτος» πιθανώτατα ἐπὶ τῶν τελευταίων χρόνων τῆς γενοατικῆς κατοχῆς ἢ κατὰ τὰς ἀρχάς τῆς Τουρκοκρατίας, διότι μόλις μετὰ τὴν καταστροφὴν τοῦ 1822 ἀναφέρονται «χρυσοὶ καὶ ἀργυροὶ ἱῶλοι» (Νεαμονήσια, σελ. 66)· ἀχρονολόγητος παράδοσις «περὶ ἐμφανίσεως τῆς παρθενομήτητος εἰς χρυσοχόον» (αὐτ. σελ. 52) πρέπει ν' ἀποδοθῇ εἰς τουρκικοὺς χρόνους· ἡ τοῦ 1833 ἐπαργύρωσις, ὅτε «ἐγκαλλωπίσθη ἡ εἰκὼν δι' ἀργυρᾶς ἐσθήτος εἰς δέον... καὶ ἐπειδὴ ἀπὸ τοῦ χρόνου οἱ χαρακτῆρες ὅλως ἐξηλλοιώθησαν... διεξωγραφήθη, ὡς εἰκός, μόνῃ ἢ μορφῇ, ἐπειδὴ τοὺς ἄλλους σωματικὰς χαρακτῆρας ἐξεικονίζετο ὁ ἀργυρὸς» (αὐτ. σελ. 70) πρέπει νὰ νοηθῇ ὡς δευτέρα ἐπέκδοσις, πιστὴ ἀντιγραφή τῆς ἀρχαιοτέρας, καθόσον ἡ διακόσμησις τῆς ὅλης ἐπιφανείας τῆς σωζομένης ἀργυρᾶς ἐσθήτος διὰ φύλλων καὶ καρπῶν ἀμπελοῦ καλλιτεχνικῶς ἐπὶ τοῦ πλαισίου τῆς εἰκόνος διαγραφομένων, οἱ κλάδοι καὶ τὰ ἄνθη ροδωνιάς ἐκατέρωθεν τῆς μορφῆς τῆς Θεοτόκου, ἡ φυσικότης τῆς μυρσίνης μετὰ τῆς εἰκόνος καὶ αἱ πτυχώσεις καὶ λεπτομέρειαι τοῦ ἐνδύματος τῆς Θεοτόκου, προδί-

δουσι φραγκικὰ πρότυπα ὑφαντουργικῆς διακοσμήσεως· ἡ παρὰ τὴν μυρσίνην διακρινόμενη ἐπιγραφή, καθ' ἣν ἡ ἐπέκδοσις εἶνε «ἀφιέρωμα Παρθενίου ἱερομονάχου Βήγκα» καὶ χρονολογεῖται ἀπὸ τοῦ 1882, ὡς ἡ ἑτέρα πρὸ τῆς μορφῆς τῆς Θεοτόκου ἐπιγραφή ἀναγράφει ἤ συμπληροῦσα τὸ ΜΡ· Θ8 διὰ τῶν λέξεων· ὀνομαζομένη Νέα Μονὴ κειμένη ἐν τῇ νήσῳ Χίφ 1882), εἶνε προφανῶς μαρτυρία καθαρισμοῦ τινος, ἐπιχρυσώσεως καὶ διακοσμήσεως τῆς ἀργυρᾶς ἐσθήτος διὰ τοῦ χρυσοῦ φωτοστεφάνου τῆς Θεοτόκου.

¹ Πρβλ. παραστάσεις ὁμοίας ἐν Diehl, ἐνθ' ἄνωτ. εἰκ. 235, 237, 302, 319, 320 κλπ. βλέπε καὶ τὰ περὶ βυζαντινῆς τεχνοτροπίας ἐν τῇ παραστάσει τῆς Θεοτόκου ἐν Strzygowski, Cimabue und Rom, Wien, 1888, σελ. 44 κ. ἐ.

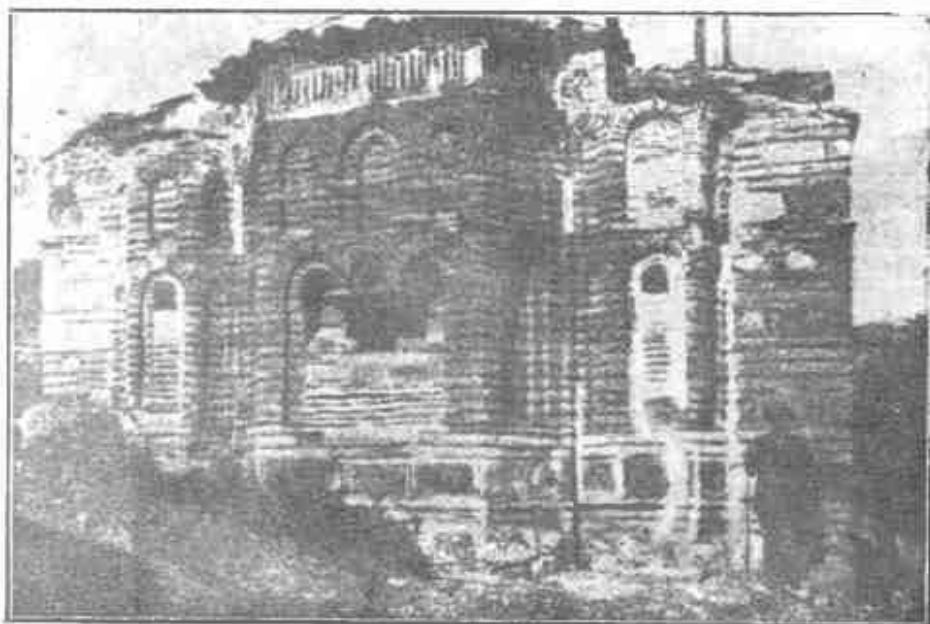

Εἰκ. 20.

ροῦσι τρεῖς ἀπωλείας καὶ τρεῖς ἀνευρέσεις τῆς αὐτῆς εἰκόνης τὴν προ τῆς καταλήψεως τῆς νήσου ὑπὸ τῶν Γενουατῶν τῷ 1346, ὅτε «ἀδεται ὅτι Πυργοχωρίτης τις μοναχὸς παραλαβὼν τὴν παλαιάφατον εἰκόνα τῆς Νεαμονήτιδος διέφυλαξεν ἐν Πυργίῳ... εἰτα δὲ ἀπόχηρός τις κοσμόπαιπας ἐπανε-
φερε ταύτην εἰς τὴν Ν. Μονὴν»¹. τὴν μετὰ τὴν καταστροφὴν τοῦ 1822 εὑρεσιν², καὶ τὴν τελευταίαν τοῦ 1833 ἀνεύρεσιν τῆς εἰκόνης ἐντὸς τοῦ πύργου τῆς Μονῆς, μετὰ τὴν δευτέραν δηλ. καταστροφὴν τῆς νήσου τῷ 1828³. «Ὅτι εἶνε ἡ αὐτὴ εἰκὼν κατὰ τὰς δύο τελευταίας εὐρέσεις μαρτυρεῖ ἢ κατὰ τὸ μέσον ἀναιρερομένη σχισμῇ, ἢ διακρινομένη μέχρι σήμερον, ὅτι ὁμῶς ὁ Πυργοχωρίτης κοσμόπαιπας ἐφερεν εἰς τὴν Μονὴν τὴν ἀπολεσθεῖσαν εἰκόνα δὲν ἀποδεικνύεται πιθανὴ εἶνε μᾶλλον ἢ κατασκευὴ νέας εἰκόνης ἐπὶ τῆς γενουατικῆς κατοχῆς, ἣτις καὶ διεσώθη μέχρις ἡμῶν «διεζωγραφημένη» μάλιστα, ὡς ὁ Φωτεινὸς μαρτυρεῖ καὶ ὡς ἡ ἀνωτέρω ἐξέτασις τῆς τεχνοτροπίας τῆς μορφῆς τῆς Θεοτόκου δεικνύει.

¹ Φωτεινοῦ, αὐτόθι, σελ. 103.

² Νεαμονήσια, σελ. 66 «καὶ εὐρέθη ἐν τῇ τέφρᾳ ἐσχισμένη κατὰ τὸ μέσον καὶ κατακεκαυμένη κατὰ τὴν κορυφὴν».

³ Νεαμον. σελ. 67.

Φραγκικὰ μνημεῖα.

Περὶ τῶν φραγκικῶν μνημείων τῆς Χίου ολίγας λέξεις προσθέτω ἐνταῦθα, ὅσον ἀφορᾷ κυρίως τὴν ἐπίδρασιν, ἣν ἡ ξένη τεχνοτροπία ἢ ἐπὶ τῆς φραγκικῆς κατακτιήσεως ἀναπτυχθεῖσα (ἀπὸ τοῦ ΙΔ'-ΙΣ' αἰῶνος) ἐσχεν ἐπὶ τῶν νεωτέρων βυζαντινῶν μνημείων τῆς νήσου.

Φραγκικὰ μνημεῖα εἶνε πρῶτον τὰ **Κάστρα** τὰ σωζόμενα εἰς τὰ διάφορα μέρη τῆς νήσου καὶ ιδίως τὸ Κάστρον τῆς πόλεως Χίου, πολλαὶ ἐπάλξεις τοῦ ὁποιοῦ κοσμοῦν-
ται μέχρι σήμερον ὑπὸ τῶν ἐμβλημάτων καὶ



Εἰκ. 23.

οἰκοσῆμων τοῦ γενουατικοῦ οἴκου τῶν Giustini-
niani και οὐτινος ακριβῆ περιγραφὴν ἔδωκεν
ὁ Hasluck, ὁ νεωστὶ ἐξετάσας τα φραγκικὰ
μνημεῖα τῆς Χίου, ὡς εἶπομεν ἀνωτέρω. Ἄν
τὸ φρούριον τοῦτο, τὸ ὑποστὰν ἄλλως ἐπὶ τῆς
τουρκικῆς κατακτήσεως διαφόρους ἐπανορθώ-
σεις και μεταβολὰς, ἐκτίσθη ὑπὸ τῶν Φράγκων
ἐπὶ ἀρχαιοτέρου βυζαντιακοῦ φρουρίου δὲν δια-
κρίνεται σήμερον, ὅτι ὅμως τὸ ὅλον κτίσμα ἐγέ-
νετο δι' ὑλικῶν ἐκ βυζαντιακῶν μνημείων ἢ και
ἐκ μνημείων τῆς ἀρχαιότητος εἰλημμένων, τοῦτο
δεικνύουν και αἱ ἐπὶ διαφόρων μερῶν τοῦ τεί-
χους παρατηρούμεναι πλίνθοι βυζαντιακῆς ἐπο-
χῆς, ἐπιστύλια μετὰ γλυπτῶν κοσμημάτων, ἐπι-
τυμβιοὶ πλάκες ἐνεπίγραφοι πολλάκις και ἄλλα.

Ἐκ τῶν διασωθέντων γλυπτῶν τῆς φραγκι-
κῆς ἐποχῆς πλὴν τῶν ὅσων ἐδημοσίευσεν ὁ
Hasluck παρατίθενται ἐνταῦθα δύο ἕτερα τεμά-
χια νεωστὶ εὐρεθέντα και ἀποκείμενα ἐν τῷ
Μουσείῳ Χίου.

Τὸ πρῶτον τεμάχιον (εἰκ. 24 παρ. πίν. 7) εἶνε
τοξοειδὲς ἀνάγλυπτον μαρμάρινον τμήμα, ἐφ' οὗ,
μεταξὺ δυο προεξέχουσῶν ζωνῶν, εἰκονίζεται
ἄγγελος μὲ ἀνοιχτὰς πτέρυγας τυποῦ συνήθους ἐπὶ
ἀναγλυφῶν και εἰκόνων τῆς ἀκμῆς τῆς ἰταλικῆς
ἀναγεννήσεως· τὸ τοξοειδὲς τοῦτο ἀνάγλυφον
ἀπολήγει εἰς τέσσαρα μικρὰ τόξα, ὧν δυο δια-
κρίνονται πλήρη μετὰ τῶν τεθραυσμένων τριῶν
κιονοκράνων τῶν· στέφει δὲ τὸ ὅλον ἀνάγλυφον
ὀδοντωτὸν κόσμημα ἐν τῷ μέσῳ, ἀπολήγον εἰς
διπλὴν οὐδεῖαν γωνίαν και ἔχον ἑκατέρωθεν δυο
δελφινὰς· τὸ μαρμάρινον τοῦτο ἀνάγλυφον ἐκό-
σμηται πιθανώτατα μέρος τοῦ ἁμῶνος ναοῦ δυτι-
κοῦ δόγματος.

Τὸ δευτερον τεμάχιον (εἰκ. 25 παρ. πίν. 7)
εἶνε μαρμάρινος κιονίσκος (ῥ. 0,42 μ.) οὐτινος
τὸν κορμὸν σχηματίζουν τεσσαρες ἀνάγλυπτοι
ἄγγελοι ἐν στάσει προσευχομένων· αἱ κεφαλαὶ
τῶν ἀγγέλων εἶνε τεθραυσμέναι, αἱ πτυχώσεις
δὲ και ἡ ὅλη κατεργασία τοῦ ἀναγλύφου εἶνε
ἀληθῶς ἀριστοτεχνικά.

Τὸ φρούριον Χίου περιέλαβε και καθαρῶς βυζαν-
τιακοὺς ναοὺς, ὡς εἶνε ἡ ἐπὶ τοῦ ΝΑ βραχίονος ἡρει-
κωμένη και ἐπικεχωσμένη κατὰ τὸ πλεῖστον σήμερον
Ἐκκλησία, ἥς μόνον ἡ Ἀψὶς και μέρος τινὰ τοῦ κυρίου
Ναοῦ διακρίνονται και ἦτις εἰς Τουρκικοὺς χρόνους
εἶχε φαίνεται μεταβληθῇ εἰς πυριτιδαποθηκὴν ἢ ἔρευ-
να τοῦ Ναοῦ τούτου ἐπεὶ ἐνεκα τῆς ὁσημέραι συντε-
λουμένης καταστροφῆς. Ἀλλὰ και ἡ ἐντὸς τοῦ φρου-
ρίου περιοχὴ κρύπτει βυζαντιακὰ μνημεῖα, ὡς εἶνε
ερείπια Ναῖσκου τινὸς καλουμένου ὑπὸ τῶν Χίων
Ἅγιος Γεώργιος τὸ κατὰ μετὰ τοῦ συνεχόμενου οἰκί-
σκου, οὗτινος ἡ πρόσοψις εἶχε τελείαν βυζαντιακὴν τοι-
χοδομίαν και τὸ Τζαμίον τοῦ φρουρίου πρότερον
Ναὸς τῆς Ἀγ. Παρασκευῆς κατ' ἐγγωρίαν παράδοσιν
ἐντὸς τοῦ οὐοίου· δυο ἰωνίζοντες ραβδωτοὶ κίονες εἶνε
ἀξιοὶ προσοχῆς.

Τ' ἀνωτέρω ἀνάγλυφα πιθανώτατα κατεσκευα-
σθησαν ἐν αὐτῇ τῇ νήσῳ και δὲν εἶνε ἐξωθεν
εἰσηγμένα. Ἐπίσης ἐν Χίῳ κατεσκευάζοντο και
τ' ἀνάγλυφα ἐπὶ μαρμάρου κοσμήματα τὰ χρη-
σιμοποιούμενα πρὸς κόσμησιν τῶν Λατινικῶν
τῆς νήσου ναῶν και τμήματα τῶν οὐοίων εὐρί-

Εἰκ. 26.

σκονται ἀμύπολλα εἰς διάφορα μέρη τῆς πόλεως
Ἰδία Χίου· ὡς παράδειγμα προσάγω ἐνταῦθα τὴν
εἰκ. 26, ἐνθα εἶνε γεγλυμμένα ἀμπελόφυλλα μετ'
ελίκων τελείου γοτθικοῦ τύπου, προδίδοντα μετα-
γενεστέραν φραγκικὴν χεῖρα.

Ἐπίδρασις τῆς φραγκικῆς και ἀραβικῆς τεχνοτροπίας ἐπὶ νεωτέρων χιακῶν ἐργῶν.

Ἡ ἐπὶ δυο και πλέον αἰῶνας διαρκέσασα
φραγκικὴ κατάκτησις τῆς νήσου ἐπόμενον ἦτο
νὰ ἐπιδράσῃ οὐ μόνον ἐπὶ τῶν ἐν τῇ νήσῳ κατα-
σκευαζομένων ἐργῶν ἀλλὰ και συνηθείας φραγ-
κικῆς νὰ κληροδοτησῇ. Οὕτως ὑπὸ φραγκικῇ
ἐπίδρασιν φαίνεται ἰσταμένη ἡ μέχρι σήμερον
ἀκόμη ἐπικρατοῦσα συνηθεῖα ἐν Χίῳ (Ἰδία ἐν
τοῖς χωρίοις τῆς νήσου) τῆς ἐντοιχίσεως μικρῶν
μαρμαρινῶν πλακῶν, κεράμων και ἄλλ. ἐπὶ τῶν
προσώψεων τῶν ναῶν και μάλιστα τῶν οἰκί-
ων ἐπὶ τῶν οὐοίων παρίστανται προσωπογραφίαι
ἀγίων, ποικίλαι διακοσμήσεις και ἐπιγραφαί.

Εἰς παντὰ σχεδὸν τα χωρία τῆς νήσου κατ' ἐξο-
χὴν δὲ εἰς τὸν Ἀγ. Γεώργιον Συκούσην διακρίνεται τὴν
τὴν χρῆσιν τοιούτων ἀναγλύφων πλακῶν λ. χ. ἐπὶ τῆς
προσώψεως οἰκίας Ν. Βαφειᾶ ὑπάρχουσιν ἐντοιχι-
σμεναι 7 πλάκες παριστῶσαι τὸν Ἀγ. Γεώργιον, Ἀρ-
χαγγέλους, τὴν Νεαμονίτιδα Θεοτόκον κλπ. ὁμοίως ἐπὶ
ἐτέρων οἰκιῶν Ν. Λούμαρη και Π. Πατούνα, διακρί-
νονται ὑπερῶτερα κοσμούμενα διὰ παραστάσεων τῆς
Θεοτόκου, τοῦ Ἑσταυρωμένου, ποικίλων γεωμετρικῶν
και φυτικῶν διακοσμήσεων και ἐπιγραφῶν, ἐν αἷς
μάλιστα ἀναγράφονται τὰ ἐτὴ 1763 και 1812. Φραγκι-
κῆς προελεύσεως ἡ ἐπιδράσεως εἶνε και αἱ καμάραι
αἱ ἐνοῦσαι τὰς οἰκίας τῶν χωρίων τῆς νήσου, αἵτιναι

Ὡς ἀρχαιότερον τούτων ἐκλαμβάνομεν ἀνάγλυπτον πλάκα ἐκ μαρμάρου τεθραυσμένην κατὰ τὴν ἀριστερὰν πλευρὰν (0,44 × 0,35 μ.) καὶ ἀποκειμένην ἐν τῷ Μουσείῳ τῆς Χίου, ἐφ' ἧς παρίσταται ὁ Ἁγ. Γεώργιος (εἰκ. 27 παρ. πίν. 7) ἔριπτος, ἔχων ὑπὸ τοὺς πόδας τοῦ ἵππου τοῦ τὸν διὰ τοῦ δόρατός του φρονειόμενον δράκοντα· ἡ ὅλη ἐργασία εἶνε κατὰ πρότυπα μὲν βυζαντινὰ ἀλλ' ὑπὸ φραγκικὴν ἐπίδρασιν ἐν τῇ τεχνοτροπίᾳ.

Ὑπὸ τὴν αὐτὴν ἐπίδρασιν, προφανῶς ὁμοῦς ἔργον μεταγενεστέρων χρόνων, ἴσταιται καὶ ἕτερον ἀνάγλυφον (εἰκ. 28 παρ. πίν. 7) ἐπὶ μαρμάρου,



Εἰκ. 28.

ἐφ' οὗ παρίσταται ὁ ἀρχάγγελος Μιχαὴλ, εὑρεθὲν ἐν τῷ ἡρειπωμένῳ ναῷ τῶν Ταξιαρχῶν τῆς πόλεως Χίου καὶ μετενεχθὲν ἤδη ἐν τῷ Μουσείῳ.

Οὐ μόνον δὲ οἱ Φραγκοὶ ἐπέδρασαν εἰς τὰ νεώτερα μνημεῖα τῆς νήσου ἀλλὰ καὶ οἱ Τούρκοι ἢ οἱ Ἀραβικοὶ τεχνῖται ἐπὶ Τουρκοκρατίας, οἵτινες ἀνέπτυξαν, φαίνεται, κατὰ τοὺς τρεῖς καὶ ἥμισυν αἰῶνας καθ' οὓς εδούλευεν ἡ νῆσος εἰς αὐτοὺς, τέχνην ἀξιόλογον, ὡς μαρτυροῦσι τὰ καλλιτεχνικώτατα ἀνάγλυφα τῆς κρήνης ἐπὶ

μετὰ τῶν σφαιροειδῶν εἰσὶ ἐνιαχοῦ τειχῶν, πύργων, πυλώνων κλπ. παρουσιάζουσι ὅσιν μεσαιωνικῶν πόλεων τοιαύτην μορφήν διατηρεῖ τὸ ΝΑ. τῆς νήσου κειμένων χωρίων Μεσσηνίας.

τῆς πλατείας τῆς πόλεως Χίου καὶ ἰδίᾳ αἱ ἐπιτάφιοι πλάκες τῶν τουρκικῶν νεκροταφείων, αἱ σπουδαιότεραι τῶν ὁποίων ἀπόκρινται ἡδη ἐν τῷ περιβόλῳ τοῦ Μουσείου¹.

Ὡς ἀπόδειξιν τῆς ἐπιδράσεως ταύτης προσάγω ἐνταῦθα θωράκιον ἐκ τοῦ μελανωποῦ ἐγγωρίου λίθου (εἰκ. 29) ἐν τινὶ Ναΐσκῳ τῆς πόλεως εὑρεθὲν (Παναγία Μαγαζιώτισσα), ἐφ' οὗ παρίσταται Σταυρὸς ἐντὸς τόξου βαίνοντος ἐπὶ διπλῶν κιονίσκων, οἵτινες ἔχουσι βαθμιδωτὰς βῆσεις ὡς ἔχει καὶ ὁ Σταυρὸς· ἐκατέρωθεν τῆς βῆσεως τοῦ Σταυροῦ φέρονται δύο κυπάρισσοι, κυριώτατον διακοσμητικὸν θέμα τῶν τουρκικῶν μνημείων, παρ' οἷς εἴρηται συνήθως καὶ τὸ ἐν εἰδὲι ἀλύσσεως σχοινίον τὸ ἐν τῇ κάτω ζώνῃ τοῦ ἀναγλύφου περιελισσόμενον. Ἀλλ' ἡ σπουδαιότερα ἀπόδειξις τῆς ἀναμίξεως μετὰ τῆς βυζαντινῆς παραδόσεως στοιχείων φραγκικῆς αἵμα καὶ ἀραβικῆς τέχνης εἶνε πολῦτιμον ὕψισμα, φιλασσομένον ἐν τῷ ἱερῷ τοῦ Καθολικοῦ τῆς Νέας Μονῆς (πεῦκι ἤτοι τάπης ὑπὸ τῶν μοναχῶν καλούμενον) καὶ χρονολογούμενον διὰ τῆς ἐν αὐτῷ ὑπαρχούσης ἐπιγραφῆς ὡς ἔργον τοῦ 1742 (εἰκ. 30)².

Ὡς παρατηρεῖ τις ἐν τῇ παρατιθεμένῃ εἰκόνι πλατεῖα παρινοῇ διαθέει τὰ τέσσαρα κρᾶσπεδα τοῦ ὑφάσματος, ὁλόκληρος δ' ἡ ἐπιφάνεια πληροῦται δι' ὁμοιομόρφον διακοσμητικὸν θέματος, ἀποτελούμενον συνεχῶς ἐκ τεσσάρων ρωδίων πλαγίως τεθειμένων καὶ ἐνομένων ἐν τῷ μέσῳ διὰ μικροῦ ρόδακος οὕτως ὥστε ν' ἀποτελεῖται τὸ σχῆμα Χ· ὁμοίος μικρὸς ρόδας τίθε-

¹ Ἄν αἱ πλάκες αὗται εἶνε ἐξωθεν εἰσηγμέναι ἢ ἐν Χίῳ κατεσκευάσθησαν δὲν δύναται ν' ἀποδειχθῇ· πιθανώτατον ὅμως εἶνε ὅτι μέχρι τῆς καταστροφῆς τῆς Χίου (1822) ὑπῆρχον ἐν τῇ νήσῳ ἐργαστήρια, μετὰ δὲ τὴν καταστροφὴν ἤρχισεν νὰ γίνηται ἡ εἰσαγωγή ἐξωθεν.

² Τὸ κακῶς ὡς τάπης ἐν Χίῳ χαρακτηριζόμενον ὕψισμα τοῦτο ἀναγεται εἰς τὴν τάξιν τῶν κατὰ τοὺς βυζαντινοὺς χρόνους καλουμένων χρυσοπλάστων ὑψισμάτων (τῶν ἀλλῶς καὶ καμουχάδων ἢ δαμασκηνῶν εἰς μεταγενεστέρους χρόνους ὀνομαζομένων, ἢτοι μετὰ χρυσῶν, ἀργυρῶν, κινῶν καὶ ἐρυθρῶν νημάτων ἐνυψισμένων), καὶ ἐχρησιμοποιεῖτο ἰσως ἀρχικῶς ὡς κάλυμμα τῆς Ἁγίας Τραπεζῆς (Εἰλιτόν)· εἶνε τὸ μόνον διασωθὲν λείψανον ἐκ τῶν πολυτιμῶν κειμηλίων καὶ ἀμφοῖν τῆς Ν. Μονῆς, αἵτινα ἀνηρπάγησαν ὑπὸ τῶν Τούρκων τῷ 1822· κατὰ τὴν διασφραζομένην παρὰ τοῖς μοναχοῖς παράδοσιν τὸ ὕψισμα εἶχε σχισθῇ εἰς δύο τεμαχία καὶ πωληθῇ ἐξω τῆς Χίου· ἀνευρέθη καὶ ἡγορευθῇ ὑπὸ τινος Χίου προσκυνητοῦ ἐντὸς τοῦ Ναοῦ τῆς Ἀναστάσεως ἐν Τερσοσολύμοις, ὅστις συρραφῆς αὐτὸ καὶ ἀποδώσας τὴν ἀρχικὴν του ὁπασδήποτε μορφήν ἐδώκεν εἰς τὴν Μονήν· ὀλίγω ὑψηλότερον τοῦ μέσου τῆς ἐπιφανείας τοῦ ὑφάσματος παρατηρεῖ τις ἐπίβλημα, ἢ ἀνω ραφή τοῦ ὁποῖου διήκει καθ' ὅλον τὸ πλάτος τοῦ ὑφάσματος, χωρὶς ὅμως νὰ μεταβάλληται τὸ σχῆμα του, ὅπερ, φαίνεται, ἦτο ἐπιμηκνέστερον, ὅτε ἐξήλθε τοῦ ἐργαστηρίου.

ται εἰς μεγαλύτεραν κατὰ τι ἀπόστασιν καὶ εἰς τὸ ἀντίθετον μέρος τεσσάρων ρωδίων ἢ πλαγίων κεραιῶν τεσσάρων Χ¹, σχηματίζων καὶ πάλιν τὸ αὐτὸ σχῆμα ἐξ ἀνεστραμμένων καὶ μὴ ἐφαπτομένων ρωδίων· τέλος ἕτερος μεγαλύτερος ρόδαξ τιθέμενος εἰς τὰ κενὰ τῶν πλαγίων πλευρῶν τῶν ρωδίων σχηματίζει εἰς τὸ βάθος τοῦ ὑφάσματος τέλειον σταυρὸν, ἔχοντα τὸν μεγαλύτερον ρόδακα ἐν τῷ μέσῳ, τοὺς δὲ μικροτέρους εἰς τὰ ἄκρα τῶν τεσσάρων κεραιῶν· ἡ ἰδιορρηθμία καὶ ἡ ἀποτύπωσις ἐπὶ τοῦ ὑφάσματος συνεχῶν σταυρῶν διαφόρων σχημάτων διὰ τοῦ τεχνικοῦ μέσου τοῦ ρωδίου χωρὶς νὰ παροισιάζεται ὁμοιομορφία σχημάτων, ἀλλὰ μόνον εἰς τὸν προσεκτικῶς ἐξετάζοντα τὸ ὕφασμα νὰ ἐμφανίζωνται τὰ σχήματα διαδοχικῶς, καθιστᾷ τοῦτο ἄξιον ἰδιαίτερας προσοχῆς καὶ μελέτης. Οὐ μόνον δι' ὧς σύνολον ἔχει τὸ ὕφασμα τοῦτο καλλιτεχνικὴν ἀξίαν ἀλλὰ καὶ αἱ λεπτομέρειαι αὐτοῦ εἶνε ἀριστοτεχνικαὶ μὴ διακρινόμεναι δυστιχῶς ἐν τῇ παρατιθεμένῃ εἰκόνι εἰκρινῶς· ἕκαστον δηλ. ρῶδιον πληροῦται διὰ καλλιτεχνικοῦ κοσμήματος ἀποτελουμένου ἐκ δύο ἀστροειδῶν ἀνθέων τιθεμένων ἐκατέρωθεν μικροῦ κλαδίσκου ροδωνιάς, ἐκφύοντος φύλλα καὶ κάλυκας καὶ ἀπολήγοντος εἰς ἀνοικτὸν ρόδον, τὸ ὅλον δὲ κόσμημα περικλείεται ἐντὸς γραμμῆς, τὴν καμπύλην τῆς ὁποίας παρακολουθεῖ ἔξωθεν τεθραυσμένη γραμμὴ ἐν εἵδει φύλλου ἀκάνθου. Οἱ ρόδακες πάλιν πληροῦνται· ὁ μὲν μικρότερος διὰ ρόδου περιβαλλομένου ὑπὸ ὀκταγωνικοῦ ἀστέρος, ὁ δὲ μεγαλύτερος δι' ὁμοιομόρφου ρόδου περιβαλλομένου διὰ πολυγωνικοῦ ἀστέρος καὶ στιγμῶν.

Τὴν αὐτὴν καλλιτεχνικὴν ἐκτέλεσιν βλέπομεν καὶ ἐπὶ τῆς παρυφῆς τοῦ ὑφάσματος, ἥτις πληροῦται δι' ἑτέρου συνεχοῦς κοσμήματος ἀποτελουμένου ἐκ δύο παρατιθεμένων κύκλων, φερόντων ἐν τῷ μέσῳ σταυρὸν καὶ ἐκατέρωθεν τῶν κεραιῶν τὰ γράμματα IC XC NI KA· τ' ἀπομένοντα κενὰ πληροῦνται διὰ Σεραφεῖμ (ἥτοι ἑξαπτε-ρύγων ἀγγέλων, ἐχόντων συνεσταλμένα τὰ ἄνω καὶ κάτω πτερὰ καὶ ἀπλούντων τὰ δύο ἐν τῷ μέσῳ) καὶ μικρῶν ἐν σχήματι πάλιν σταυροῦ ἀνθυλλίων. Τὸ κόσμημα τοῦτο διακόπτεται εἰς

¹ Ἄν τὸ σχῆμα τοῦτο πρέπει νὰ ἐκληφθῇ ὡς τὸ ἀρχικὸν γράμμα τοῦ ὀνόματος τῆς νήσου ἢ ὡς σταυρός, τοῦτο δὲν δύναται τις νὰ εἴπῃ, καθόσον ἀμφότερα δυνατὸν νὰ ἐννοῶνται, ὅπως πάλιν δύναται καὶ ὡς ὑπάρχον διακοσμητικὸν θέμα νὰ ἐκληφθῇ.

τὸ μέσον τῶν δύο στενῶν πλευρῶν δι' ἐπιγραφῆς ἐπὶ τῆς μιᾶς καὶ δύο εἰκονιδίων ἐπὶ τῆς ἑτέρας πλευρᾶς, ἅτινα πλακισιοῦνται ὑπὸ στενῆς ταινίας κοσμουμένης δι' ἑλικὸς ἐκ φύλλων καὶ ρόδων ἐναλλάξ (εἰκ. 31 παρ. πίν. 8)· ἡ αὐτὴ ταινία περιβάλλει ἐκατέρωθεν καὶ τὴν πλατεῖαν παρυφήν, χρησιμεύουσα ἑσωτερικῶς μὲν ὥπως χωρίζῃ τὸ κεντρικὸν κόσμημα, ἑξωτερικῶς δὲ ὥπως περικλείῃ τὸν ὅλον διάκοσμον· αἱ δύο στεναὶ πλευραὶ ἀπολήγουσι καὶ εἰς τελευταίαν

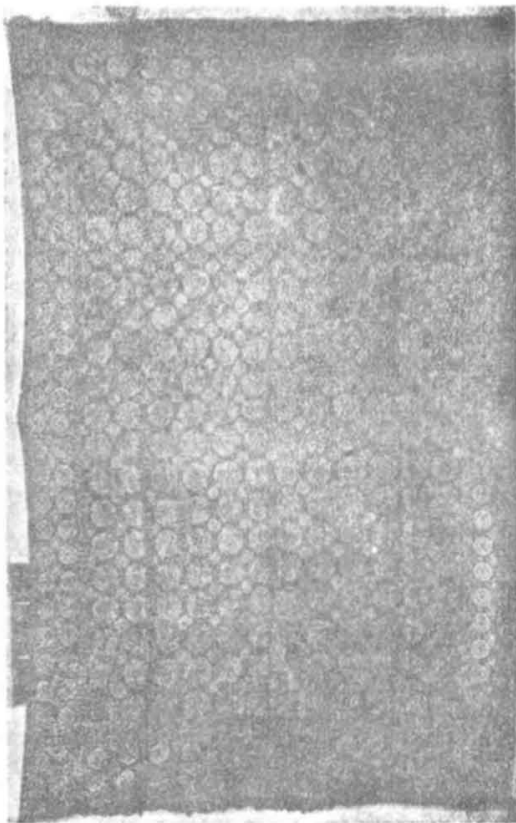

Εἰκ. 30.

παρυφήν, πληρουμένην διὰ γεωμετρικοῦ κοσμήματος (εἰκ. 32 παρ. πίν. 8), μεθ' ἣν προστίθεται θύσανος· ἡ ἐπὶ τῆς στενῆς πλευρᾶς εἰς δύο στήλας ἀποτυπουμενὴ ἐπιγραφή (εἰκ. 31) ἐξηγεῖ τὸν χρόνον τῆς «δαπάνῃ τῆς Μονῆς» κατασκευῆς τοῦ ὑφάσματος καὶ ἀναφέρει· τὸν τεχνίτην, ἐκ τοῦ ἐργαστηρίου τοῦ ὁποίου τοῦτο ἐξῆλθε («χειρὶ καὶ μόχθῳ Πυρίνου Ἀντωνίου»), καὶ τὸν παραγωγέιλαντα ἴσως τὴν ἐκτέλεσιν Ἡγούμενον τῆς Ν. Μονῆς «σκηπτρα διηθύνοντος Κύρ Νεοφύτου

τῆς ἐν Χίῳ ἱερᾶς Μονῆς τῆς Νέας· ἀναγινώσκειται δὲ οὕτως:

V Λ W B	
ΤΗ ΤΗΣ ΜΟΝΗΣ	ΣΚΗΠΤΡΑ ΔΙΗΘΥ
ΔΑΠΑΝΗ ΧΕΙΡΙ	ΝΟΝΤΟΣ ΚΥΡ ΝΕ
ΚΑΙ ΜΟΧΘΩ ΠΥ	ΟΦΥΤΟΥ ΤΗΣ
ΡΙΝΟΥ ΑΝΤΩΝΙΟΥ	ΕΝ ΧΙΩ ΙΕΡΑΣ ΜΟ
ΧΡΟΝΟΥ ΔΙΕΞΑ	ΝΗΣ ΤΗΣ ΝΕΑΣ
ΓΟΝΤΟΣ ΕΙΣ ΤΟΥΣ	ΓΕΓΟΝΕ ΤΟΔΕ ¹

Τέλος ἐπὶ τῶν δύο εἰκονιδίων τῆς κάτω πλευρῆς (εἰκ. 32) ὑπάρχει ἀριστερὰ μὲν ἡ εὐρεσις τῆς εἰκόνης, ἥτοι οἱ τρεῖς Χιοὶ ἀσκηταὶ μετὰ σεβασμοῦ καὶ φόβου κύπτοντες καὶ προσκυνοῦντες τὴν ἀπὸ τῆς μυρσίνης κρεμαμένην εἰκόνα τῆς Θεοτόκου (βλέπε ἀνωτέρω τὰ περὶ τῆς εἰκόνης ταύτης), δεξιὰ δὲ οἱ κτίτορες Κωνσταντῖνος Θ' καὶ Θεοδώρα, κρατοῦντες διὰ τῶν χειρῶν τῶν τὸ Καθολικὸν τῆς Ν. Μονῆς καὶ ἐνδεδυμένοι τὴν αὐτοκρατορικὴν τῶν στολὴν μετὰ τοῦ στέμματος καὶ τοῦ λώρου² ἡ δευτέρα εἰκὼν εἶνε ἴσως ἀντίγραφον τῆς ἀπολεσθείσης σφραγίδος τῆς Μονῆς.

Τὸ ὕψισμα τοῦτο δίδει ἀφορμὴν νὰ γνωρίσωμεν τὴν ἀκμὴν τῆς βιομηχανίας ἐν Χίῳ τὸν ΙΖ'-ΙΙΙ' αἰῶνα, περὶ ἧς ἐλλείπουσιν ἄλλοθεν ἐπαρκεῖς μαρτυρίαι· καὶ τὰς ἐπιδράσεις, ἃς

αὕτη τότε ὑφίστατο. Τὸ διακοσμητικὸν θέμα τοῦ ρωδίου εἶνε τὸ κύριον θέμα τῆς ἰταλικῆς ὑφαντουργίας ἀπὸ τοῦ ΙΕ' ἤδη αἰῶνος· δὲν παρίσταται ὡς φυσικὸς καρπὸς ὡς βλέπομεν τοῦτο εἰς ἀρχαῖα ψηφιδωτὰ δάπεδα κλπ. ἀλλὰ λαμβάνεται μόνον τοῦ καρποῦ τὸ διάγραμμα καὶ τὸ ἄνθος καὶ τὸ ἐσωτερικὸν τοῦτον πληροῦται διὰ ποικίλων καλλιτεχνικῶν λεπτομερειῶν· ἡ ὅλη ὁμῶς ἐκτέλεσις γίνεται διὰ τοῦ λεγομένου ἀνεῖν τέλους κοσμηματος (Muster ohne Ende), ἥτοι πληροῦται ἡ ἐπιφάνεια διὰ συνεχῶν σχημάτων δυναμένων ἐπ' ἀπειρον νὰ ἐπαναλαμβάνωνται καὶ τοῦτο εἶνε τὸ κυρίως θέμα τῆς ἀραβικῆς τέχνης· ὁμοίαν τεχντροπλίαν τοῦ αὐτοῦ διακοσμητικοῦ θέματος παρατηροῦμεν καὶ ἐπὶ τοιχογραφιῶν, συγχρόνων πρὸς τὸ ὕψισμα, βυζαντινῶν τῆς νήσου Ναῶν (πρὸς εἰκ. 17) καὶ ἰδίως εἰς τὰς ταινίας τὰς χρησιμεύουσας ἵνα διαχωρίζονται κατὰ ζώνας τὰ διάφορα συμπλέγματα τὴν τεχντροπλίαν τῆς στενῆς ταινίας τοῦ ὑφάσματος τῆς κοσμομένης δι' ἐλικὸς ἐκ φύλλων καὶ ρόδων (εἰκ. 31) βλέπομεν εἰς πάντα σχεδὸν τὰ Τέμπλα τῶν ναῶν τῆς νήσου, πολλὰ τῶν ὁποίων εἶνε ἐξόχοι τέχνης, ἄξια ἰδίας μελέτης.

Φραγκισμὸς ἄρα καὶ ἀραβισμὸς ἠνωμένοι μετὰ τῶν παραδόσεων τῆς βυζαντινῆς τέχνης (ὡς ἐπὶ τοῦ ἀνωτέρω ὑφάσματος βλέπομεν τὴν Σεραφεῖμ, τοὺς σταυροὺς, τὰ εἰκονίδια καὶ τὴν ἐπιγραφὴν) ἀποτελεῖ τὸν χαρακτηριστικὸν χιαικοῦ ἔργον τῶν χρόνων τῆς Τουρκοκρατίας.

Περὶ τῶν χριστιανικῶν συλλογῶν τῆς Χίου.

Συλλογαὶ χριστιανικῶν μνημείων κατηρτίσθησαν τρεῖς ἐν Χίῳ.

Ἡ α' εἶνε ἡ τοῦ *Μουσείου Χίου* — ἐντὸς τοῦ Γυμνασίου τῆς πόλεως —, ἐν ἣ ἐταξινομήθησαν κυρίως τὰ χριστιανικὰ γλυπτὰ καὶ αἱ ἐπιγραφαί, αἱ πλείους τῶν ὁποίων ἐξεδόθησαν ὑπὸ Ζολώτα³ πλὴν τῶν γλυπτῶν — ἀρχαιοτέρων

¹ Ἡ ἐν ἀρχῇ ἀνεστραμμένα ἔχουσα τὰ γράμματα χρονολογία φαίνεται συνδεομένη μετὰ τῆς φράσεως «χρόνου διεξάγοντος εἰς τοὺς Α'ΨΜΒ'» (ἥτοι χιλίους ἑπτακοσίους τεσσαράκοντα δύο), ἀνεστράφησαν δὲ τὰ γράμματα ἐξ ἀδελφίας ἴσως τοῦ τεχνίτου, ὅστις, φαίνεται, δὲν ὑπελόγησεν ἀρχικῶς τὸν ἀναγκαιοῦντα διὰ τὴν ὅλην ἐπιγραφὴν χώρον καὶ ἠναγκάσθη ἐπὶ τοῦ ἀφέντος ἐν ἀρχῇ μέρους ν' ἀποτυπώσῃ τὴν χρονολογίαν· ἵνα δ' ἀποτρέψῃ τὸν ἀναγνώστην ν' ἀρχίσῃ τὴν ἀνάγνωσιν τῆς ἐπιγραφῆς ἀπὸ τῆς χρονολογίας καὶ νὰ δείξῃ ὅτι ἀλλαγὴ αὕτη ἀναφέρεται ἀνέστρεψε τὰ γράμματα· διακοπὴ ἡ ἑλλειψις τεμαχίου ὑφάσματος δὲν φαίνεται πιθανή. Τὸ ὄνομα τοῦ Ἡγουμένου τῆς Ν. Μονῆς Νεοφύτου εὐρεῖται ἐν ἐγγράφῳ τοῦ 1741 (βλ. Φωτεινοῦ, *Νεαμονήσια*, σελ. 147). τὸ δὲ ὄνομα· Πυρίνου Ἀντωνίου εἶνε ἴσως ονοματεπώνυμον ἀρχιτεχνίτου τινὸς ἀνεγνωρισμένου τότε ἐν Χίῳ ἔργαστηριον.

² Πᾶσαι σχεδὸν αἱ πηγαὶ τοῦ μεσαιωνικοῦ ἑλληνισμοῦ, τὰ Ὀδοιπορικά τῶν περιηγητῶν τῆς Ἀνατολῆς καὶ ἄλλα ἀναφέρουσι τὴν Χίον διὰ τὸ γνωστὸν αὐτῆς προϊὸν τὴν μαστίχην (βλ. W. Heyd, *Geschichte des Levantehandels im Mittelalter*, Stuttg. 1879, τόμ. II, σελ. 616-618)· ἡ Χίος ὁμῶς ἤδη ἐπὶ τῆς κυριαρχίας τῶν Γιστινιανῶν ἦτο καὶ ἀξιόλογος ἐμπορικὴ ἀγορὰ μεταξωτῶν ὑφασμάτων, ἅτινα εἰσέγοντο κυρίως ἐκ Μ. Ἀσίας, μεθ' ἧς εὐρίσκετο ἀνέκαθεν ἡ νήσος εἰς ἐμπορικὴν ἐπιμέλειαν, ἀπὸ τῆς ἀπέναντι ἀκτῆς μεταφερόμενα· ὅτε τῷ 1471 ὁ Βενετὸς ναύαρχος Mocenigo προσήγαγε μετὰ τοῦ στόλου του ἐν Χίῳ, εὐρεῖ κεντητοὺς τάπητας, ποικιλόχρωμα μαλλίνα καὶ μεταξωτὰ ἐνδύματα

καὶ πλῆθος ἄλλο πολυτιμῶν υφασμάτων· ὁρθῶς δ' ὁ Heyd παρατηρεῖ ὅτι «δυνάμεθα ἀπὸ τοῦ πλῆθους τοῦτου τῶν εἰσαγομένων εἰδῶν νὰ συμπεράνωμεν ὅποιαν ἀγορὰν οἱ ἔμποροι τῆς Λύσσης συνήντων πάντοτε ἐν Χίῳ» (Heyd, αὐτόθι σελ. 336). Μετὰ τὴν ἐκδίωξιν τῶν Φράγκων καὶ τὴν ὑπὸ τοὺς Τούρκους ὑποταγὴν (1666) εὐνόητον εἶνε ὅτι ἡ ἀγορὰ τῆς Χίου διετηρήθη ἐν ἀκμῇ μέχρι τῆς καταστροφῆς τῆς νήσου τῷ 1822 καὶ τὰ γενομινικά πλοῖα τὰ μεταφέροντα ἄλλοτε εἰς τοὺς εὐρωπαϊκοὺς λιμένας τὰ προϊόντα τῆς Ἀσίας διεδέχθησαν τὰ χιακὰ. οἱ δὲ Χιοὶ βαθμηδὸν ἤρχισαν καταλαμβάνοντες τὰ σκήπτρα τοῦ ἐμπορίου ἐν τῇ τουρκικῇ αὐτοκρατορίᾳ· Ἡ ὕπαρξις ὁμῶς μεγάλης ἀγορᾶς προῦ ποθέτει καὶ ἐργαστήρια ἐν αὐτῇ τῇ νήσῳ, ἐνθα ἐγίνετο μίμησις ἡ ἀνάμιξις τεχνικῶν στοιχείων ἐπὶ χιακῶν ἔργων ἐκκλησιαστικῆς χρήσεως.

χριστιανικῶν, κυρίως βυζαντιανῶν καὶ φραγκικῶν — καὶ τῶν ἐπιγραφῶν — νεωτέρων βυζαντιανῶν καὶ λατινικῶν — εὐρίσκονται ἐν τῷ Μουσείῳ καὶ ξυλογλυπτικά τινα μεταγενέστερα ἔργα καὶ 1180 χαλκὰ νομίσματα βυζαντιανῶν χρόνων. Ἡ συλλογὴ διαιρεθεῖσα εἰς τμήμα γλυπτῶν χριστιανικῶν ἔργων, τμήμα ἐπιγραφικόν, τμήμα ἔργων ξυλογλυπτικῆς καὶ νομισματικῆς δύναται σὺν τῷ χρόνῳ πλουτιζομένη ν' ἀποθῇ μία τῶν πλουσιωτέρων τοπικῶν συλλογῶν χριστιανικῶν ἔργων.

Ἡ β' συλλογὴ εἶνε ἡ τῆς *Νέας Μονῆς*. Ἐν τὸς τοῦ Καθολικοῦ τῆς Μονῆς δεξιᾷ εἶχεν ἡδὴ, δαπάνη τοῦ Γ. Χωρέμη, κατασκευασθῇ θήκη, ἐν ἣ εἶχον τεθῇ τὰ πολυτιμότερα τῶν διασωθέντων ἀμφίων τῆς Μονῆς πλὴν τούτων ἐταξινομήθησαν τὰ ἐγκύπια καὶ ἰδίως πολύτιμοι Σταυροὶ μετὰ χρυσῶν καὶ ἀργυρῶν κοσμημάτων ἐπενδεδυμένοι, θαυμάσια ξυλογλυπτικά ἔργα ἀγιορειτικῆς πιθανώτατα προελεύσεως πολύτιμος χρυσοῦς σταυρὸς ἀποδίδεται ὑπὸ τῶν μοναχῶν εἰς τὸν Ἐθνομάρτυρα Γρηγόριον τὸν Ε'.

Ἐκ τῶν λειψανοθηκῶν διεσώθη μόνον ἀργυρὰ θήκη ἔχουσα σχῆμα φιάλης καὶ ἐν ἀναγλύφῳ τὴς παραστάσεως τῶν τριῶν ἀσκητῶν, τῶν ἱδρυτῶν τῆς Μονῆς ἐν αὐτῇ διαφυλάσσεται ἡ ἀκρά τοῦ ἑνὸς τῶν ἀσκητῶν τούτων. Περὶ τῆς κακῶς καλουμένης πεύκης ἡτοι τάπητος τῆς Ν. Μονῆς εἵπομεν ἀνωτέρω.

Ὁμοία συλλογὴ εἶνε ἡ τῆς *Μονῆς τῶν Μονδῶν* (Λιευχά), ἐνθα εὐρέθησαν ἐντὸς κιβωτίου, ὅπου ἐρρίπτοντο τ' ἀχρηστα, ἅμφια μεγίστης ἀξίας διὰ τὴν βιομηχανίαν τῆς νήσου, ὡς ἐπιτραχήλιον μετὰ καρδιοσχῆμων κοσμημάτων καὶ ἐπιγραφῆς: *Ἀθανασίου ἱερομονάχου Ἀρκολέου ΑΧΠ* (= 1680), 4 ἐπιγονάτια, ἐν οἷς οἱ εἰκονογραφικοὶ κύκλοι τῆς Σταυρώσεως καὶ Ἀναστάσεως ἀποδίδονται κατὰ τὰ πρότυπα τῶν ψηφιδωτῶν τῆς Ν. Μονῆς, 2 ζεύγη ἐπιμανικίων ἐν οἷς ἀπεικονίζεται ὁ Εὐαγγελισμὸς κατὰ τ' ἀριστὰ φραγκικὰ πρότυπα τῆς ἀναγεννήσεως, καὶ ἐν τῇ πυριφῇ ἀναγράφονται αἱ συνήθεις ψαλμικαὶ ρήσεις: *Αἱ χεῖρές σου ἐποίησάν με καὶ ἔπλασάν με... καὶ ἡ δεξιὰ σου, Κύριε, δεδοξασται ἐν ἰσχύϊ... καὶ κάτωθεν αἱ λέξεις: «ἔγειναν ἰά πομάνηκα δηὰ μνημόσυνο ΓΖΗCΤΑΡΥ»*. Ζῶνην ἔχουσιν τὴν συνήθη ἐπιγραφὴν: *Ἡ Ἀγία πόλις Ἱερουσαλὴμ*: $\frac{IC+XC}{1812}$ καὶ τινα ἄλλα ἅμφια.

Ἡ Μονὴ κέχτηται ἐξ πατριαρχικῶν σιγίλλων ἐπὶ μεμβράνης, ὧν τὸ ἀρχαιότερον εἶνε τοῦ 1576, καὶ τινες Κώδικας ἀπὸ τοῦ 15'—16', αἰῶνος, πλείστα μέρη τῶν ὁποίων ἐδημοσιεύθησαν ἡδὴ ὑπὸ Κ. Κανελλάκη (Χιακὰ ἀνάλεκτα,

σελ. 414 κ. ἐ.) καὶ Γ. Ζολώτα (ἐν Ἐκθέσει κλπ 1893 σελ. 169 κ. ἐ.), κατὰ τοῦτο πλουσιωτέρα τῆς Ν. Μονῆς, ἥτις ἀπώλεσε πάντα σχεδὸν τὰ χειρόγραφα τῆς πλουσίας τῆς Βιβλιοθήκης τῷ 1822· ἐν μόνον σιγίλλῳ τοῦ Πατριαρχοῦ Κωνσταντίου τοῦ 1832 (τὸ δημοσιευθὲν ὑπὸ Φωτεινοῦ εἰς Νεαμονήσια σελ. 269-276) εὐρον ἐν Ν. Μονῇ ἐπίσης ἐν τινι θήκῃ ἀχρηστῶν ἐπὶ τοῦ ἀρ. τοίχου τοῦ ἐξωτ. Προναοῦ ὑπάρχουσιν, ὁ καὶ παρέδωκα τῷ Ἰγουμενῶ.

Τὰ τῆς Μονῆς Μονδῶν κειμήλια συνέστησα ὅπως ἀποσταλῶσιν εἰς τὴν Μητρόπολιν Χίου, ἐνθα ὑπὸ τὴν ἐποπτείαν τῆς Α. Σ. τοῦ Μητροπολίτου Χίου δύναται νὰ καταρτισθῇ συλλογὴ ἀμφίων, Κωδίκων καὶ εἰκόνων, μέχρις οὗ καταστῇ δυνατὴ ἡ μεταφορὰ τινῶν ἐκ τούτων εἰς τὸ ἐνταῦθα ἱδρυόμενον εἰσέτι Βυζαντιανὸν μουσεῖον καὶ τὰ Γενικά ἀρχεῖα τοῦ Κράτους ἢ τὴν Ἐθν. Βιβλιοθήκην.

Πρὸς τοῦτο ἀπέστειλα τῇ Α. Σ. τὰ ἐξῆς εὐρήματα:

1. Τρεῖς εἰκόνας, ἃς εὐρον ἐν τῷ ἱερῷ τῆς Παναγίας Σικελίας, τὰς μόνας, ἃς ἡδυνήθησαν νὰ ἐκλέξω ἐξ εἰκοσάδος ὅλης τοιούτων ἔρριμένων ἀναμῖξ μετὰ θηκῶν περιεχοουσῶν ὅσα εἰς ἀκατάλληλον μέρος, ὅπου εἶχον ἐντελῶς φθορῇ ἔνεκα τῆς ὑγρασίας, ἡτοι:

α' *Εἰκόνα Ἰω. τοῦ Θεολόγου*, ἐν ἣ εἰκονίζεται, κατὰ πρότυπα μὲν τῆς ἰταλικῆς ἀναγεννήσεως ἐν ταῖς λεπτομερείαις ἀλλὰ καὶ μετὰ τελείας βυζαντινῆς τεχνοτροπίας ἐν τῷ συνόλῳ, ὁ Θεολόγος ἔχων ζωηρὰν φυσιογνωμίαν καὶ ἔκφρασιν ἐμπνευσμένην καὶ στηρίζων τὴν μίαν χεῖρα ἐπὶ τοῦ πώγωνος, ἐν ᾧ διὰ τῆς ἐτέρας δεικνύει Εὐαγγέλιον κρατοῦμενον ὑπὸ τοῦ Προχόρου -- μαθητοῦ τοῦ Ἰωάννου κατὰ τ' ἀπόκρυφα -- ὅπου εἶναι γεγραμμένα αἱ λέξεις: «Ἐν ἀρχῇ ἦν ὁ Λόγος καὶ ὁ Λόγος ἦν πρὸς τὸν Θεόν...» ἄνω καὶ ἀριστερᾷ τῆς εἰκόνος διακρίνεται ἐντὸς νεφελῶν ἄγγελος (εἰκ. 33). Ὅ,τι ὁμῶς προσδίδει ἀξίαν εἰς τὴν εἰκόνα καὶ χρησιμεύει ὡς ἀπόδειξις τῆς ἀναπτύξεως τῆς τέχνης ἐν Χίῳ τὸν 15' ἰδίως αἰῶνα — ὅτε δηλ. ἤκμαζε καὶ ἡ Κρητικὴ, Ἑπτανησιακὴ καὶ Ἀγιορειτικὴ ἀγιογραφία — εἶνε αἱ κάτω τῆς εἰκόνος κεχωραγμέναι ἐπιγραφαὶ καὶ ἡ ὀπισθεν ὑπάρχουσα χρονολογία ὀπισθεν δηλ. τῆς εἰκόνος καὶ κάτωθεν τοῦ μοναχικοῦ σχήματος, ἡτοι στανροῦ ἔχοντος διπλᾶς κεραίαις, ἀκάνθινον στέφανον ἐπὶ τῆς κορυφῆς καὶ κρανίον παρὰ τὴν βάσιν, ἐκατέρωθεν δὲ τῶν καθέτων κεραιῶν του τὰ συνήθη μεταγενέστερα μονογράμματα ΦΧΦΠ (φῶς Χριστοῦ φέγγει πᾶσι) ΓΚΠΓ (τόπος κρανίου παράδεισος γέγονε) ΘΘΘΘ (θεοῦ θέα θεῶν θαῦμα)

XXXX (Χριστὸς χάριν χριστιανοῖς χαρίζει) καὶ (IC.XC.NI.KA.) ὑπάρχει χρονολογία: 1679 *μηνὶ νοεμβρίῳ*· ἐπὶ δὲ τοῦ κάτω μέρους τῆς εἰκόνης δύο ἐπιγραφαί: *παπα-μιχάλης Πολ-λητζᾶς καὶ ἀπὸ τὸν Γκαταράχη*, ὀλίγω δὲ κατωτέρω: *Δεῦσης τοῦ δούλου τοῦ Θεοῦ Μιχαὴλ ἱερέως καὶ τῆς πρεσβυτέρας αὐτοῦ καὶ τῶν τέκνων διὰ ἐξώδου καὶ κόπου*, ἐξ ὧν δύναται τις νὰ εἰκάσῃ ὅτι ὁ ἀπὸ τοῦ ΝΑ. τῆς Χίου κειμένου χωρίου Καταρράκτης καταγόμενος ἀπλοῦς ἀγιογράφος-ἱερεὺς Μιχαὴλ Πολυτζᾶς, ὁ δυνάμενος νὰ συνενώσῃ μετὰ περισσῆς ἱκανότητος τὴν ἰταλικὴν καὶ βυζαντινὴν τέχνην εἰς ἁρμονικὸν σύνολον ἦτο μέλος ἢ μαθητὴς χιακοῦ ἐργαστηρίου ἀγιογραφίας ὑπὸ τὴν ἐπίδρασιν τῆς Κρητικῆς σχολῆς τοῦ Τσαγκαρόλα ἰσταμένου, ὡς ἐκ πλείστων ἐπιγραφῶν θ' ἀποδειχθῇ, καὶ ὅτι τοῦτο ἤκμαζε τὸν ΙΖ' αἰῶνα καὶ εἰς μαθηταίς του ὀφείλονται οἱ σωζόμενοι μεγάλοι ἀγιογραφικοὶ κύκλοι ἰδίας τέχνης ἥτοι τῶν Ἀγίων Ἀποστόλων τοῦ Πυργίου καὶ τῆς Παναγίας Κρήνας.

β' εἰκόνα εἶρον *τὴν εἰκόνα τοῦ προφήτου Ἰερεμίου* ὁμοίας τέχνης, ἐν ᾗ παρίσταται ὁ προφήτης κατὰ κρύτατον, ἔχων καλλιτεχνικαὶ τίτας πλατείας τῶν ἐνδυμάτων πτυχώσεις καὶ χρωματισμοὺς γνησίως βυζαντινοὺς, ὡς καὶ ἡ πρώτη εἰκὼν· ἡ β' αὕτη εἰκὼν εἶνε ἐντὸς πλαίσιου, ἔργον ξυλογλυπτικῆς (μὲ κιονίσκους καὶ τύμπανον κεκοσμημένη δι' ἐλίκων καὶ φύλλων κισσοῦ) καλλίστης τέχνης, προφανῶς δὲ ἀπετέλει τμήμα τέμπλου.

γ' εἰκόνα εἶρον *τὴν εἰκόνα τῆς Θεοτόκου* ἔχουσιν ἐπιγραφὴν ΜΡ. ΘΞ ἢ Ὁδηγήτρια, ὁμοίας τεχνοτροπίας, τῆς ὁποίας ὅμως οἱ ὀφθαλμοὶ ἔχουσιν ἀποξεσθῇ.

2. Πλὴν τῶν τριῶν τούτων εἰκόνων συνέστησα τὴν ἐν τῇ Μητροπόλει μεταφορὰν καὶ διαφύλαξιν τριῶν ἐντύπων Εὐαγγελίων, εἰς τὰ περιθώρια τῶν ὁποίων ὑπάρχουσιν ἱστορικὰ σημεῖωματα, ἥτοι ἐνός, ὁ εἶρον ἐν τῷ Ναῷ τοῦ Προδρόμου παρὰ τὴν Σιδηροῦντα (ἐντυπον τοῦ ἔτους 1594) ἐτέρου εὗρισκομένου ἐν Ἀγ. Γεωργίῳ τοῦ χωρίου Λιθὶ (τοῦ 1614) καὶ τρίτου εὗρισκομένου ἐν τῷ Ναῷ τῶν Ἀγ. Ἀποστόλων Πυργίου (τοῦ 1671).

Συλλογὴ ὁμοίων ἔργων καταρτιζομένη ἐν μιᾷ αἰθούσῃ τοῦ Μητροπολιτικοῦ μεγάρου ἐν Χίῳ εὐνόητον εἶνε ὅποιαν ἀξίαν δύναται νὰ ἔχῃ.

ΓΕΩΡΓ. Α. ΣΑΤΗΡΙΟΥ

Η' ΑΡΧΑΙΟΛΟΓΙΚΗ ΠΕΡΙΦΕΡΕΙΑ

Κατὰ τὸ 1915 ἐκτὸς τοῦ κυρίου ἔργου τῶν ἐν Θέρμῳ ἐρευνῶν, περὶ ὧν δημοσιεύεται ἐν τῷ ΑΔ εἰδικὸν ἄρθρον, περιῆλθον εἰς τρεῖς διαφόρους ἐποχὰς μερικοὺς ἐκ τῶν τόπων τῆς περιφερείας καὶ συνέλεξα ἱκανὸν ὕλικὸν ἐπιγραφικόν, τοπογραφικόν ἢ καὶ διαφόρων ἄλλων ἀρχαίων εἰσαχθέντων εἰς τὸ ἀρτισύστατον Μουσεῖον τῆς Πρεβέζης ἢ τοῦ Θέρμου. Περὶ τούτων ἐκθέτω ἐνταῦθα συντόμως κατὰ τόπους ὡς καὶ περὶ τῶν ἀποτελεσμάτων ἀνασκαφῶν παρὰ τὸν Θέρμον καὶ ἐν Ἀνακτορίῳ τῆς Ἀκαρνανίας, αἵτινες ἀπέμειναν ἀτελεῖς.

Ναὸς παρὰ τὸν Ταξιάρχην.

Βορείως τοῦ Θέρμου περὶ τὴν 1 1/2 ὥραν εἶναι τὸ μικρὸν χωρίον ὁ Ταξιάρχης, ὅπερ εἶναι μητροπόλις τοῦ ἀνθηροῦ καὶ νέου συνοικισμοῦ τοῦ Κεφαλοβρύσου καὶ εἶναι γνωστὸν ὡς ἡ πατρὶς τοῦ περιφήμου ἱεροκλήρυκος καὶ ἱδρυτοῦ πλείστων σχολείων, ὀλίγον πρὸ τῆς Ἐπαναστάσεως ἀκμάσαντος, ὅσιον πατὴρ Κοςμᾶ. Ἀπὸ τοῦ Ταξιάρχου μετὰ 20' ἀναρρίχῃσιν φθάνει τις εἰς τὴν βραχὴν κορυφὴν τοῦ Ἀγ. Ἡλίας, ὅπουθεν ἐκτὸς ἄλλων θανμάζει τὴν ἀγρίαν βαθυτάτην χαράδραν, ἐνθα ῥεεὶ παραπόταμος τοῦ Εἰρήνου, ὁ ἐπιλεγόμενος τὰ Φειδάκια πρὸς διάκρισιν ἀπὸ τοῦ Φειδαρι. Ἐκεῖ ἐπὶ τῷ ὁδηγῆθαι ὑπὸ τῶν Ταξιαρχιωτῶν πρὸ 20 ἐτῶν ὁ W. J. Woodhouse καὶ ἀνεγνώρισε μικρὸν ναὸν 33 ποδῶν μήκους καὶ 23 πλάτους (Aetolia, its Geography, Topography and Antiquities σ. 203).

Ὀλίγας ἡμέρας τοῦ Σεπτεμβρίου ἡδυνήθην νὰ διαθέσω εἰς τὴν καθαρισμόν τοῦ ναοῦ τούτου ἀπὸ τῶν πρίνων καὶ τοῦ σωροῦ τῶν λίθων καὶ τὴν ἐξερεῖνῃσιν μικροῦ μέρους τῶν ἀρχαίων στρωμάτων. Ἄλλ' ἡ ἀνασκαφὴ ἔμεινε κατὰ μέγα μέρος ἀτελής, ἐπειδὴ ἡ ἐν Θέρμῳ ἐργασία ἦτο ἀνάγκη νὰ προτιμηθῇ. Ὅμως τὰ εὐκόλως γεγόμενα εὐρήματα ὑπαγορεύουν τὴν ταχείαν συντέλειαν ὁλοκλήρου τοῦ ἔργου.

Ὁ ναὸς ἐκτισμένος κατ' ἀνώμαλον ἰσοδομικὸν σύστημα μετρεῖ ἀκριβῶς μήκος 11,25 καὶ πλάτος 7,50. Οἱ τοῖχοι διατηροῦνται παντοῦ εἰς ὕψος 0,50 μέχρι 1,40. Παρουσιάζει τὸ ἀπλοῦν σχέδιον ναοῦ ἐν παραστάσι μὲ βάθος προνάου 2,05. Ἀντὶ κιόνων κατὰ τὴν ἀνατολικὴν πρόσόψιν ὑπῆρχον δύο ἰδιόρρυθμοι στύλοι, ἀποτελούμενοι ἐξ ἀπλῆς βάσεως, ὕψ. 0,35, μεγάλης πλακὸς ὕψ. 1,40, πλ. 0,75 καὶ πᾶχ. 0,27 καὶ ἐπικράνουν ὕψ. 0,35 χονδροειδοῦς ἐργασίας. Οὐδαμοῦ παρετηρήθη ἴχνος συνδέσμου ἢ γόμφου καὶ ἐν γένει ἡ ἐργασία, εἶναι ἐπαρχιακὴ καὶ κατὰ πολὺ ὑπο-

λείπεται τῆς ἐπὶ τῶν αἰτωλικῶν ἐργῶν τοῦ 3^{ου} π. Χ. αἰῶνος παρατηρουμένης. Τοῦτο δὲν σημαίνει τὴν ἀρχαιότητα τοῦ ἰδρύματος, ἀλλὰ βεβαίως τὸ γεγονός, ὅτι ἀκροκέραμοι μετὰ προσώπων κόρης, Σιληνοῦ ἢ ἀνδρός, παραπλησίως πρὸς τὰ τοῦ ναοῦ τοῦ Θερμίου Ἀπόλλωνος, τοῦ τέλους τοῦ 6^{ου} π. Χ. αἰῶνος, εὐρέθησαν πάντοτε υπεράνω τῆς περὶ τοὺς τοίχους λατύπης. Ἐχομεν ἄρα ἐπὶ τῆς κορυφῆς τοῦ Ἀγ. Ἡλίας ναὸν ἀρχαῖον, λίθινον καθ' ὅλα ἔκτος τῆς στέγης, καθαρῶς ἐπαρχιακὸν κτίσμα, ὅπερ ὅμως ἐκαλύπτετο διὰ κεράμων καὶ ἐκοσμεῖτο διὰ πηλινῶν τύπων, προερχομένων ἐκ κέντρον περιφανοῦς τοῦ πολιτισμοῦ, οἷον ἦτο ἡ Κόρινθος ἢ ἡ Σικυών.

Παρατηρήθη καὶ τοῦτο τὸ ἀξιόλογον. Ἐντὸς τοῦ σιχαῦ ἐβεβαιώθη μέγα στρώμα τέφρας ἀναμείκτου μετὰ χωμάτων, ὀλίγων ἀνθρώπων, ἀπειρῶν συντριμματίων λευκῶν ὀστράκων καὶ μελανῶν στιλβόντων ὀστράκων ἀγγείων. Εἶναι ταῦτα ἐνδείξεις θυσίων, αἵτινες ἐγίνοντο ἐντὸς τοῦ σιχαῦ ἐξ ἀρχῆς, ὅπως τὸ αὐτὸ πρᾶγμα παρατηρήθη ἤδη εἰς τοὺς δύο ἀρχαίους ναοὺς τοῦ Πριναῖ ἐν Κρήτῃ καὶ ἄλλως εἴκολον εἶναι νὰ ἐξηγηθῇ.

Εἰς τίνα θεότητα ἀνέκει ὁ ναὸς δὲν ἐξηκριβώθη. Ἐξ ὀλίγων θρανισμάτων πηλινῶν εἰδωλίων, ἅπερ εἶρον, δὲν ἐξάγεται τίποτε. Μία μόνον πηλίνη κεφαλὴ Ἀθηνᾶς υπενθυμίζει τὴν συχνὴν λατρείαν αὐτῆς παρὰ τοῖς Αἰτωλοῖς. (Πανσ. 10, 15, 2 πρὸς. Woodhouse ἔ. ἄ. 126).

Ἡ κώμη Παμφρία.

Ὁ Πολύβιος περιγράφων τὴν εἰς τὴν κεντρικὴν Αἰτωλίαν καὶ τὸν Θέρμον εἰσβολὴν τῶν Μακεδόνων τοῦ 218 π. Χ. (5, 6-14) παρέχει εἰδήσεις, δι' ὧν νὰ δυνήθωμεν μετ' ἀκριβείας νὰ εἴρωμεν τὴν θέσιν τῆς κώμης Παμφρίας, δι' ὃν ὠνομάζετο μέχρι πρὸ μικροῦ ὁ δῆμος καὶ καλεῖται εἰσέτι τὸ εἰρηνοδικεῖον Κεφαλοβρύσσον. Ὁ Woodhouse παρὰ τὴν μακρὰν ἀνάπτυξιν (σελ. 229-286) τῶν σχετικῶν πρὸς τὴν ἐκστρατείαν τοῦ Φιλίππου τοπογραφικῶν ζητημάτων υπέπεσεν εἰς τὴν ὀλεθρίαν πλάνην νὰ νομίσῃ, ὅτι ἡ ἀρχαία ἀνάβασις εἰς τὸ ὄροπέδιον τοῦ Θέρμον ἐγίνετο κατὰ τὴν αὐτὴν διεύθυνσιν, καθ' ἣν ἀνέρχεται ἡ νεωτέρα ἀμαξιτός. Ἀλλὰ τοῦτο δὲν εἶναι καθόλου ἀναγκαῖον. Ἡ κλίσις τῶν ἀρχαίων ὁδῶν δὲν ἀρέσκει πάντοτε εἰς τοὺς μηχανικοὺς μας. Τὴν ἀληθινὴν ἀρχαίαν ἀνάβασιν εἴρεν ἐπιτυχῶς ὁ Σωτηριάδης γράψας ἐν Α Ε, 1900, 165, ὅτι ἡ ἀρχαία ὁδὸς ἐφερεν ἀπὸ τοῦ Μοροσκάβου διὰ τῆς Ἀγριελιάς κατ' εὐθείαν εἰς τὸ ὄροπέδιον καὶ ὅχι διὰ τῶν ἐλιγμῶν τῆς νεωτέρας ἀμαξιτοῦ. Τὴν γνώμην του ταύτην ἐστήριξεν ὁ Σωτηριάδης εἰς τὸ γεγονός, ὅτι καὶ οἱ νεώτεροι προτι-

μῶσι ταύτην τὴν φυσικὴν διὰ μέσου τῶν βοινῶν δίοδον. Ἀλλὰ παραδόξως δὲν ἐξήγαγε πάσας τὰς ἀκολουθίας τὰς ἀπορρεουσας ἐκ τῆς ὀρθῆς ταύτης ἀντιλήψεως. Ἀφοῦ ἡ Μέταπα (Πολ. 5, 7: *ἡ κεῖται μὲν ἐπ' αὐτῆς τῆς Τριχωνίδος λίμνης καὶ τῶν παρὰ ταύτην στενῶν, ἀπέχει δὲ σχεδὸν ἐξήκοντα στάδια τοῦ προσαγορευμένου Θέρμον*), πρέπει νὰ τοποθετηθῇ κατὰ τὰ στενὰ τοῦ λεγομένου Δαφνιά, μετὰ τριάκοντα δὲ στάδια διανυθέντα παρὰ τὴν λίμνην ἀρχίζει ἡ ἀνάβασις, ὅπου ἡ κώμη Παμφρία, ἀκολουθεῖ ἀσφαλῶς, ὅτι ἡ κώμη αὕτη ἐκεῖτο, ὅπου σήμερον κατὰ τὴν ἀνάβασιν τῆς Ἀγριελιάς συνανταίς τὸ χωρίον Μοροσκάβον. Περὶ τὸ χωρίον παρατηροῦνται ἱκανὰ ἀρχαῖα λείψανα καὶ δύο μικρὰ φρούρια. Ἀντιστοιχεῖ δὲ τελείως ἡ ἀπόστασις τῶν 30 σταδίων τοῦ Πολύβιου, ἡ μεταξὺ Παμφρίας καὶ Θέρμον, πρὸς τὴν 1^η, ὥραν, ἣν χρειάζεται τις, ἵνα ἀνέλθῃ ἀπὸ τοῦ Μοροσκάβου εἰς τὸ ἱερὸν τοῦ Ἀπόλλωνος.

Τύμβος παρὰ τὸν Εὔηνον.

Ὁ Παρασκευᾶς Παπαδόπουλος, Κύπριος, γνωστὸς διὰ τὴν τυμβωρυχικὴν του δρασιν ἐν Βοιωτίᾳ καὶ ἄλλαχθ' εἶχεν ἐγκατασταθῇ τέλει ταιὶν εἰς τὸ χωρίον Μακρυνοῦ, ὁπότεν ἐνήργει μακρὰς ἐκδρομὰς εἰς τὰς πρὸς νότον παρὰ τὸν Εὔηνον ἐρημίας καὶ λειβάδια σκάπτων πανταχοῦ τάφους καὶ ἐκπλήττων τοὺς ἀπλοικοὺς ἀγρότας καὶ ποιμένας, οἱ ὅποιοι τόσον χρόνον ἠγγόνον, ὅσα αὐτὸς ἀμέσως εὑρίσκει. Ἐν τέλει ὁ Παρασκευᾶς ἐπόθησεν, νὰ ἐργασθῇ ὑπὸ τὸ φῶς τῆς ἡμέρας καὶ τὴν προστασίαν τοῦ Δημοσίου. Διὰ τοῦτο ἀνήγγειλε εἰς τὸ Ὑπουργεῖον τὴν ἀξιόλογον ἐπιγραφὴν τῆς Βλαχομάνδρας, ἐρμηνεύσας ταύτην ὡς αἰνιγματώδη ὑπόδειξιν θησαυροῦ, καὶ τὸν παρὰ τὸν Εὔηνον τύμβον.

Περὶ τὰς τρεῖς ὥρας νοτίως τοῦ ἀνατολικοῦ πέρατος τῆς Τριχωνίδος συναντᾷ τις τὸν μικρὸν ἀγροτικὸν σιννοικισμόν, τὸ Μπερμπάτι, καὶ ἐγγύτατα εἰς θέσιν Παλιόρογγο ὁ Εὔηνος κατὰ τὸν χειμῶνα τοῦ 1914 κατακόψας κατὰ περισσότερον ἐκ τῆς δεξιᾶς ὄχτης ἀπεκάλυψε χτιστοὺς θαλάμους ὑπὸ τὸ μέγα ὑπερκείμενον χῶμα καὶ κατεκρήμνισε μέρος ἐκ τούτων. Διὰ τῆς οὔτω σχηματισθείσης ὁπῆς ἠδυνήθη νὰ εἰσέλθῃ κατὰ τὸν περυσινὸν Νοέμβριον. Οἱ θάλαμοι εἶναι τρεῖς. Αὐτοὶ παράπλευροι μὲ κοινὸν τὸν μεταξὺ τοίχον, μήκ. 2,20 πλ. 1,10 ἑκάτερος, συγκοινωνοῦντες πρὸς τὸν μεγαλύτερον τρίτον, μήκ. 2,50 πλ. 1,70. Ἡ ἐξωτερικὴ θύρα εὐρίσκεται ἐπὶ τῆς βορείας πλευρᾶς τοῦ μεγάλου θαλάμου καὶ εἶναι ἄθικτος. Τοῖναντίον οἱ τάφοι εἰσὶν συληθῇ, πιθανῶς κατὰ τὴν Ἀρχαιότητα, διατρινηθέντος

τοῦ λιθίνου ὁρόφου. Οἱ θάλαμοι εἶναι ἐκτισμένοι κατὰ ὥραιον ἰσοδομικὸν σύστημα. Ἡ ἐποχὴ των δὲν μοῦ ἐφάνη ἀρχαιότερα τοῦ 4^{ου} αἰῶνος. Ὑπεράνω ὑψοῦται ὁ τύμβος εἰς μέγεθος σημαντικόν. Ὑπελόγισα, ὅτι ἡ μεγίστη αὐτοῦ διάμετρος θὰ εἶναι περὶ τὰ 25 μ. Κατὰ τὴν νοτίαν πλευρὰν φαίνεται εὐμήκης ἀναλημματικὸς τοίχος. Ἐν γένει ὁ τύμβος εἶναι ἄξιος πολλῆς προσοχῆς καὶ ἀνασκαφικῆς ἐρεῦνης.

Ἐπιγραφή Βλαχομάνδρας.

Ἡ Βλαχομάνδρα εἶναι μικρὸν χωρίον ἐπὶ τῆς ἀριστερᾶς ὁχθῆς τοῦ Εὐήνου καὶ ὑπὲρ τὴν ἀμαξιτὸν τὴν ἄγουσαν ἀπὸ τοῦ ἀνατ. πέρατος τῆς Τριγωνίδος εἰς Ναύπακτον. Μεγάλῃ ἔκτασις τοῦ λόφου, ἐφ' οὗ τὸ χωρίον, εἶναι κατεσπαρμένη με ὀστρακα ἀρχαῖα. Ὁ συνοικισμὸς θὰ ἀνῆκεν εἰς τὸ Λοκρικὸν Μολύκρειον, ἐνῶ ἡ κυρίως πόλις

Ναὸς ἐν Μολυκρείῳ.

Ἐκ Βλαχομάνδρας ἐξέδραμον μέχρι Μολυκρείου, ἵνα ἴδω πρὸ πάντων τὸν ναόν, τὸν περιγραφόμενον ὑπὸ μόνου τοῦ Woodhouse (324 κέ.). Ἡ θέσις τοῦ ναοῦ ἐπὶ τῆς πλατείας ῥάχεως λόφου δεσπόζοντος τῆς ἐκατέρωθεν χώρας καὶ τοῦ κάτω κορινθιακοῦ κόλπου εἶναι ἐξαιρετος. Καὶ διὰ τὴν θέσιν του καὶ διὰ τὰς διαστάσεις 35 × 16 μ. πρέπει νὰ ᾔτο τὸ σπουδαιότατον ἱερὸν τῆς πόλεως. Εἶνε διὰ τοῦτο πιθανώτατον, ὅτι ἔχομεν ἐδῶ τὸ ἱερὸν τοῦ Ποσειδῶνος γνωστὸν ἐκ τῆς θρυλουμένης τιμωρίας τῶν φονέων τοῦ Ἡσιόδου (Παυσ. 9, 31, 6). Οἱ διασφύζομενοι τοῖχοι δεικνύουν καλὴν ἐργασίαν. Αἱ βαθμίδες ἦσαν δύο, οἱ κίονες ἀρράβδωτοι. Ἐπὶ ἐνὸς σπονδύλου ἐμέτρησα διάμετρον 1 μέτρον. Θὰ ἦτο πολὺ εὐχάριστον νὰ ἐξηρευνάτο τοιοῦτος ναός.



Εἰκ. 1. — Λοκρικὴ ἐπιταφία στήλη.

ἔκειτο 2 1/2 ὥρας νοτιώτερον ὑπεράνω τοῦ Ἀντιορίου καὶ τοῦ σημερινοῦ χωρίου τῆς Βέλδυνας. Ὁ Γ. Κούγιας ἐκ Βλαχομάνδρας εὗρε πρὸ 15 ἐτῶν τὴν παραπλείρως εἰκονιζομένην ἐνεπίγραφον πλάκα καὶ ἐνετείχεσε εἰς τὴν παρὰ τὸν τόπον τῆς εὐρέσεως οἰκίαν του ὡς ὑπέρθυρον. Ἡ πλάξ εἶναι ἐξ ἀμμολίθου, ὕψ. 1,75 πλάτους μεγίστου 0,25 καὶ ἀγνώστοι πῆχονες. Ἡ με μεγάλους ἀρχαίους χαρακτήρας γεγραμμένη ἐπιγραφή ἀναγινώσκεται εὐκόλως:

Προμάθω τόδε σᾶμα φιλοξένῳ ἀνδρός.

Τὸ ἀλφαβῆτον εἶναι καθαρῶς κορινθιακὸν ἔκτος τοῦ χαρακτήρος X = Ξ, ὅπερ εἶναι ἡ μόνῃ ἐπίδρασις τοῦ δυτικοῦ ἀλφαβήτου, τοῦ ἰσχύοντος καθ' ὅλην τὴν λοιπὴν Λοκρίδα. Τὸ φαινόμενον συμφωνεῖ καλῶς πρὸς τὴν εἴδησιν τοῦ Θουκυδίδου (3,102), καθ' ἣν τὸ Μολύκρειον ἦτο ἀποικία τῶν Κορινθίων. Αἱ λέξεις τοῦ ἐπιγράμματος ἔχουσι συνταχθῆ κατὰ ποιητικὴν τάξιν. Ἐάν τὸ ὄνομα ἦτο Πρόμηθος, ἀποτελεῖται δακτυλικὴ πενταποδία, ἐάν δὲ Πρόμαθος, παρὰ τὸ πρόμος, ἀναπαιστικὴ πενταποδία. Οἱ ἀνάπαιστοι εἶναι ἀναιδῶτατοι ἐπὶ τῶν ἐπιγραμμάτων. Ἐπὶ μόνου, τοῦ ἀναθηματικοῦ ἐπιγράμματος παρὰ Preger, Inscr. Graecae metricae, 128, ἐπὶ τοῦ δευτέρου στίχου ἀναγνωρίζονται τρεῖς ἀνάπαιστοι.

Χαλκίς.

Ὑπὸ τὸ ὄνομα τοῦτο ἔκαλετο ὄρος καὶ πόλις, ἥτις ἐνίοτε ἐλέγτο καὶ Ὑποχαλκίς. Ἐκ πολλῶν καὶ σαφῶν μαρτυριῶν τῶν ἀρχαίων συγγραφέων γνωρίζομεν καλῶς, ὅτι Χαλκίς τὸ ὄρος ἔκαλετο τὸ ἐπιβλητικῶς ὥραιον τρικόρυφον βουνὸν τῆς Βαράσοβας. Ὑπ' αὐτὴν ἔπρεπε νὰ ἀναζητηθῇ ἡ πόλις, ἥτις μνημονεύεται ἐν τῷ Καταλόγῳ 640 «Χαλκίδα τ' ἀγχίαλον» καὶ θὰ εἶχε σπουδαιότητα. Πρὸ πολλοῦ λοιπὸν οἱ τοπογράφοι ἀνεζήτησαν καὶ εὗρον τὰ προσδοκώμενα τεῖχη τῆς πόλεως κατὰ τὴν ΝΑ κλιτὸν τοῦ βουνοῦ κατὰ τὴν θέσιν τὴν καλουμένην Πάγκαλη.

Τὰ τεῖχη ταῦτα ἐπεσκέφθην καὶ ἐγὼ ὁδηγὸν ἔχων τὸν Woodhouse, ὅστις διὰ μακρῶν τὰ περιγράφει (107-114). Περικλείουν κατὰ τὰς δύο μόνον πλευρὰς στενὴν κοιλάδα, ἐνῶ τὴν μὲν ἀνατ. πρόσδοον ὑπερασπίζουσιν ἀπροσπέλαστοι βράχοι τὴν δὲ δυτικὴν καθιστᾷ ἄβυσσος ἡ πανταχόθεν ἀποτόμως ὑψουμένη Βαράσοβα. Ἐντὸς τῆς κοιλάδος ἐλάχιστα φαίνονται ἔγνη κατασκευῶν, ἡ δὲ τραχύτης τοῦ ἐδάφους δὲν ὑπολείπεται τῆς τοῦ λοιποῦ ὄρους. Πῶς λοιπὸν ἦτο δυνατόν νὰ ὑπάρχῃ εἰς τὴν ἀγρίαν ταύτην ἐρημίαν πόλις καὶ μάλιστα ἐπὶ μακρὸν χρόνον κατοικηθεῖσα;

Τὴν ὑποψίαν μου ὅτι τὰ τεῖχη τῆς Πάγκαλης

ἐχρησίμευον μόνον ὡς καταφύγιον τῶν Χαλκιδέων ἢ ὡς ἐν ἐκ τῶν φρουρίων τῆς πόλεως ἐνίσχυσεν ἡ πληροφορία, ὅτι ἐπὶ τῆς δυτικῆς πλευρᾶς τῆς Βαράσθας ὑπάρχει καὶ ἄλλο ἑλληνικὸν τεῖχος, τὸ λεγόμενον Ὀβριόκαστρο, περὶ οὗ οὐδεὶς γίνεται λόγος εἰς τὰ τοπογραφικὰ βιβλία. Καὶ εἰς τὸ Ὀβριόκαστρο μὲν δὲν ἠδυνήθη νὰ μεταβῶ, ἀλλὰ νομίζω ὅτι ἀνεῦρον τὰ τεῖχη καὶ τὴν θέσιν τῆς ἀγγιχάλου πόλεως παρὰ τὸ μικρὸν χωρίον τῆς Βασιλικῆς, κείμενον εὐθὺς ὑπὸ τοὺς ἀνατολικούς πρόποδας τῆς Βαράσθας παρὰ τὴν θάλασσαν. ΒΑ τοῦ χωρίου περὶ τὰ 300 μ. καὶ εὐθὺς παρὰ τὴν θάλασσαν ὑψοῦται λόφος μικρὸς στεφανούμενος ὑπὸ τείχους μὲ πύργους τετραγώνους μεσαιωνικοῦ. Ἀλλὰ κατωτέρω τοῦ τείχους τούτου παρετήρησα δύο διακεκριμένους περιβόλους τειχῶν ἀνηκόντων εἰς χρόνους ἑλληνικούς, ἐξ ὧν ὁ μὲν εἶχε τοὺς πύργους τετραγώνους, ὁ δὲ ἡμικυκλικούς. Οἱ περιβολοὶ μόλις διακρίνονται ὑπὸ τὸ ἔδαφος. Καὶ τοῦτο ἐξηγεῖ τὴν σιωπὴν τῶν τοπογράφων. Λιότι ἄλλως μιᾷ φωνῇ πάντες ἐδῶ θὰ ἔτοποθέτουν τὴν Χαλκίδα. Διότι ὡπισθεν τοῦ λόφου ἐκτείνεται εὐφορὸς πεδιάς, ὅπου ἦ καὶ παρὰ τὴν παραλίαν ἠδύνατο νὰ συνοικισθῇ μὲ πᾶσαν ἄνεσιν ἡ πόλις. (Ὁ) λόφος εἶναι μοναδικὸς εἰς τὰ περὶ, ὥστε καλλίστα ἠδύνατο νὰ χρησιμεύσῃ ὡς ἀκρόπολις. Τὸ ὄρος ἢ Χαλκίς δὲν εἶναι μακρὰν κ.τ.λ. Τὴν ἵπαρξιν ἄλλως περὶ τὸν λόφον τῆς πόλεως μαρτυροῦσι τὰ πολυάριθμα πέριξ ἐκεῖ ἀπαντῶντα ὀστρακα καὶ οἱ πολυάριθμοι τάφοι οἱ παρατηρούμενοι ἡμίσειαν ὥραν ΒΔ τῆς ἀκροπόλεως, ἑκατέρωθεν τῆς πρὸς τὴν Καλυδῶνα οδοῦ. Τοὺς τάφους ἔκαμε γνωστοὺς ἡ ὀλεθρία συνεργασία τῶν τυμβωρῶν.

Καλυδῶν.

Ἐνταῦθα ἠδυνήθη νὰ βεβαιώσω τὴν θέσιν ἱεροῦ, ἀγνώστου θεότητος, κείμενον περὶ τὰ 2(10) μ. ΒΑ τοῦ Ἀγ. Ἰωάννου καὶ τοῦ πλησίον κειμένου ναοῦ τῆς Λαφρίας Ἀρτέμιδος. Κατὰ τὴν θέσιν ταύτην παρατηρεῖ τις εὐκόλως στρώμα οἰκῆ κατὰ τὸ φαινόμενον παχὺ ἀλλ' ὅμως ἐκτενόμενον εἰς μῆκος, ἀποτελούμενον ἐκ συντριμματῶν πλινθίων εἰδωλίων, ἀγγείων, ὀστῶν, τέφρας καὶ μανιρισμένων χωμάτων. Θὰ ἦτο καλὸν νὰ ἐξερευνηθῇ ὁ τόπος, ὡς εἶναι ἄλλως εἴκολον διὰ τὴν μικρὰν ἐπίχωσην, μήπως εὑρεθῇ, ὅτι τὸ ἱερόν ἀνῆκεν εἰς τὸν ἐξόχως λατρευόμενον ἐν Καλυδῶνι Λιόνισσον.

Ἀκαρνανία.

Ἡ χώρα αὕτη διὰ τὸ ἀπόκεντρον καὶ τὸ πληθὺς τῶν ἀρχαίων πόλεων, ἴσως δὲ καὶ διὰ τὴν σίμπτωσιν, ὅτι τὰ νεκροταφεῖα δὲν φαίνονται

ὅτι ἐσυλήθησαν μεγάλως κατὰ τὴν Ἀρχαιότητα, παρέσχε σπουδαιότατον στάδιον δράσεως εἰς τοὺς τυμβωρύχους. Διὰ τοῦτο σωστικὸν μέτρον ἦτο, ὅτι τὸ Ὑπουργεῖον διώρισε ἀνὰ ἓνα φύλακα ἐν Θυρρείῳ, Ἀνακτορίῳ καὶ Παλαίρῳ. Ἐκεῖ ἐμαίνετο πρὸ πάντων ἡ τυμβωρυχία καὶ ἦτο σκόπιμον νὰ προτιμηθῶσιν αἱ πόλεις αὗται τῆς ΒΔ. Ἀκαρνανίας. Ἀλλὰ εἶναι ἀναγκαῖον καὶ ἀλλαχού νὰ διορισθῶσι τοιοῦτοι φύλακες. Εἰς τὰς ἀνωτέρω πόλεις μετέβην δις κατὰ τὴν διάρκειαν τοῦ παρελθόντος ἔτους, καὶ κατὰ τὸν Δεκέμβριον ἐπωφεληθεὶς ἀληθινὰς ἀλκονιδᾶς ἡμέρας ἀνέσκαψα καὶ τινὰς τάφους ἐν Ἀνακτορίῳ, οἵτινες εἶναι οἱ μόνοι ἐξερευνηθέντες δημοσίᾳ μεταξὺ χιλιάδων ἄλλων κρυφίως διαρπαγέντων. Μετέβην δὲ καὶ εἰς τὸ παρὰ τὴν Παλαιομάνιν τεῖχος, ὅπου τοποθετεῖται ἡ Ἰθωρία, καὶ εἰς Στράτον καὶ Ἀμφιλοχικὸν Ἄργος.

Θύρρειον.

Ἐνταῦθα ἐξησφάλισα τὴν βάσιν μετὰ τῶν δύο ἐπιγραμμάτων, ἅπερ συντόμως ἐμνημόνευσα ἐν τῇ ΑΕ, 1912, 268. Κατωτέρω εἰκονίζεται ἔκτυπον (εἰκ. 2). Ἡ βάσις ἔχει μῆκος 0,44, ὕψ. 0,15



Εἰκ. 2.

καὶ πᾶχος μέγιστον διατηρούμενον 0,15. Ὑπερίνω φαίνεται λάξευμα πρὸς στερέωσιν στήλης ἀναγλίσπτον, ὡς φαίνεται ἐκ τῶν ἐπιγραμμάτων. Ὡς ἔξης ἀναγινώσκω τὰ ἐπιγράμματα συμπληρῶν κατὰ τὸ δυνάτον τὰ ἐλλείποντα μέρη:

Σοὶ χάριν ὡπαῖσ' ἐγὼ ταδε πρὸς Κύπριν οὐ κακός τις.
ἀλλ' ἵππερ ἡλικίαν βωλοκοπεῖν δυνατός.
Ἐρρησσο! ὦ δαίμον, τίς δ' ἂν καὶ θύματα ἄγων σοὶ
Πηλοσπελάσαι θαρρῶν; Πάμπαν ἀγρείς ἔφυς.
... καντάδας Κρής Πανὶ καὶ Πριάπῳ.

Τὸ πρῶτον ἀνήκει εἰς τὸν Πριάπον. Διὰ τοῦτο εἰνότητος εἶναι ἡ μεταφορικὴ σημασία τοῦ βωλοκοπεῖν. Κατὰ τὸ δεύτερον ἐν τῷ πάμπαν σκοπεῖται λογοπαίγνιον, διότι ἡ ἐπὶ κλησις ὦ Πάν, Πάν ἦτο συνήθης καὶ γνωστὴ. Καὶ τὰ δύο ἐπιγράμματα διακρίνονται μετὰ πολλῶν ἐπιγραμμάτων τῆς Ἀνθολογίας διὰ τὴν συντομίαν καὶ τὴν πνευματώδη οὐσιαστικότητά των.

Ἐν τῇ ΑΕ Ξ. ἀ. ἐμνημόνευσα ἀπλῶς καὶ τὸν σχολικὸν ἄβακα, ὃν παρετήρησα ἐν Ἀγ. Βασιλείῳ. Ἀποτελεῖται οὕτως ἐκ δύο τεμαχίων, ὧν τὸ μὲν (εἰκ. 3) ἀκέραιον ἐκατέρωθεν, (α) μήκ. 0,795, εὑρίσκεται ἐν τῇ αὐτῇ τοῦ Θεμ. Στράτου, τὸ δὲ ἑλλίπες, (β) μήκ. μεγ. 0,61 χρησιμεύει εἰς τὴν στρω-



Εἰκ. 3.

σιν τοῦ ἐξώστου τοῦ Θεοδ. Στράτου. Ὡς ὁ πρῶτος, γνωστὸς διὰ τὴν τυμβωρικήν του δρασίμην μετέδιδε, καὶ τὰ δύο τεμάχια ἀπετέλουν μεγάλην ὀρθογωνίαν πλάκα, ἣν ἔθρανεν ὁ ἴδιος ἐπίτηδες κατὰ τὸ μέσον, ἵνα μεταφέρῃ ἐνκόλως τὰ γεγραμμένα μόνον ἄκρα. Ἡ μαρτυρία αὕτη εἶναι ἀκριβής, διότι καὶ τὰ τεμάχια ἐκ τῆς αὐτῆς πλακῆς εἶναι καὶ τὰ γράμματα εἶναι ἐντελῶς τὰ αὐτά. Ἐχουσι μόνον διάφορον διεύθυνσιν, ὡς περ ὑποδεικνύει, ὅτι ἐκάστη σειρὰ μόνον ὑπὸ τοῦ παρ' αὐτὴν καθημένου ἦτο δυνατόν νὰ ἀναγινώσκειται, ἐπεὶ δὲ αὐτῶ οἱ ἀναγινώσκοντες ἦσαν ἀντιμέτωποι, οἱ δὲ χαρακτῆρες σημαίνουσιν ἀριθμούς, εἶναι φανερόν ὅτι ἔχομεν πρὸ ἡμῶν λογιστικὸν ἢ σχολικὸν ἄβακα. Ἀκέραιον τοιοῦτον ἄβακα ἔχομεν ἓνα, προερχόμενον ἐκ Σαλαμῖνος καὶ ἀποκείμενον ἐν τῷ Ἐπιγραφικῷ Μουσείῳ· ἐπὶ τούτῳ ἐκτός τῶν εἰρηρεῖς πλεονάζοντων χαρακτῆρων τῶν δηλούντων διαφόρους μονάδας φαίνονται κατὰ τὸ μέσον τῆς πλακῆς ἱσάριθμοι γραμμαὶ παράλληλοι, ὧν ἐκάστη κατὰ τὴν θέσιν ἀντιστοίχει πρὸς μίαν ἀριθμητικὴν μονάδα. Οὕτως ἐπὶ τῶν γραμμῶν τούτων τῶν δηλουσῶν τὴν χιλιάδα ἢ ἐκατοστὸν κ.τ.λ. ἐσημείωνον οἱ λογαριαζόντες τὰ διάφορα ποσὰ καὶ ἐξετέλουν τὰς σχετικὰς ἀριθμητικὰς πράξεις. (Ἴδὲ Δεξ. Dargemberg-Saglio, Abacus). Κατὰ παρόμοιον θὰ συνέβαινε καὶ ἐπὶ τοῦ λογιστικοῦ ἄβακος τοῦ Θυρρείου. Ἀτυχῶς λείπει τὸ μεταξὺ μέρος τὸ περιέχον τὰς γραμμὰς αἵτινες πρέπει νὰ ἦσαν 17, ἱσάριθμοι δηλ. πρὸς τὰς νομισματικὰς μονάδας τὰς εἰκονιζόμενας διὰ τῶν χαρακτῆρων. Ἀλλ' ἡ ἀναπαράστασις (εἰκ. 4), εἶναι κατὰ τὰ ἄλλα ἀκριβής.

Ἐννοεῖται, ὅτι ἀγνοεῖται ἡ ὀρθὴ ἀπόστασις τῶν τεμαχίων ἀπ' ἀλλήλων.

Τρεῖς εἶναι αἱ κατηγορίαι τῶν νομισματικῶν μονάδων· ἡ πρώτη δηλοῦσα πολλοστὰ τοῦ **μναιέλου**, δηλουμένη διὰ τοῦ 9^{ου} χαρακτῆρος Μ, ἡ δευτέρα δηλοῦσα πολλοστὰ τοῦ στατήρος ἀπὸ τοῦ 10^{ου} μέχρι τοῦ 12^{ου} καὶ ἡ τρίτη δηλοῦσα τὴν δραχμὴν καὶ τὰς ὑποδιαίρεσεις αὐτῆς. Μναιεῖον ὠνομάζετο νόμισμα ἢ νομισματικὴ ποσότης ἰσοδυναμοῦσα πρὸς 4 στατήρας. Πρὸς Babelon, Traité 446. Κατὰ ταῦτα ὡς ἐξῆς νομίζω πρέπει νὰ ἐρμηνεύσωμεν τοὺς χαρακτῆρας: 1) = 10,000 μναιεῖα, 2) = 5000 μν., 3) = 1000 μν., 4) = 500 μν., 5) = 100 μν., 6) = 50 μν., 7) = 10 μν., 8) = 5 μν., 9) = 1 μναιεῖον, 10) = 10 στατήρες, 11) = 5 στατήρες, 12) = 1 στατήρ, 13) = 1 δραχμή, 14) = τεταρτημόριον δραχμῆς = 2 ὀβολοί, 15) = 1 ὀβολός, 16) = ἡμιὀβόλιον καὶ 17) = 1 χαλκοῦς (= 1/4 ὀβολοῦ). Σημειοῦμεν προσέτι, ὅτι ἐν τῇ ἐπιγραφῇ IG, IX, 1, 488 ἐκ Θυρρείου φαίνεται



α

Εἰκ. 4.

ὅτι ἔχομεν θραῦσμα ἄλλου λογιστικοῦ ἄβακος. Τὸνλάχιστον οἱ ἐξ διατηρούμενοι χαρακτῆρες τηροῦσι τὴν αὐτὴν ἀκριβῶς σειράν, ὡς ἐπὶ τοῦ ἀνωτέρω ἄβακος.

Ἐκ τῆς θέσεως Σωροῦ προέρχεται καὶ τρίτος ἀνέκδοτος (τοὺς δύο ἄλλους ἰδὲ IG, IX, 1, 486,

487) κατάλογος θρησκευτικοῦ θιάσου, ὅπερ εἶναι ἱκανῇ ἔνδειξις, ὅτι ἐπὶ τῆς θέσεως ὑπῆρχεν ἱερόν. Ὁ λίθος εὐρίσκεται ἐν τῇ αὐλῇ τοῦ Νικ. Σπηλιᾶ.

..... ος Διο[δό]του,
Εὐξενος Δαζίμου,
..... ας, Ξενοφάντος Δαζίμου,
Λυσίας, Ἀλκαῖος οἱ Μενoitίου
... ἰλοκλέος, Αὐτόλυκος αν
... εος, Ξενομένης Ξενομ
ένεος, Εὐαλκίδας Εὐαλκίδα,
Ἀλκαίνετος Ἀνδροτέλεος, Μέναν
δρος Λυκίσκου, Ἀδάμαστος Φιλίππου,
Ξενοφάντος Ξενοφάντου, Νίκανδρ
ος Νικάνδρου ἱεροθύτας Λύκος Ἀριστεί
δου], ἱεροφόρος Σώστρατος Μενoitίου,
μήγειρος Νικάνδρος Σωκράτιος,
διάκονος Σωσίσιος Διοφάντου.

Τὰ γράμματα εἶναι τοῦ 2^{ου} π. Χ. αἰῶνος ὡς καὶ τῶν δυο ἄλλων καταλόγων.

Ἐκτὸς τούτων ἐσημείωσα καὶ τὰς κάτωθι 24 ἀνεκδότους ἐπιταφίας ἐπιγραφάς, 3^{ου} - 1^{ου} αἰῶνος π. Χ., κατακειμένας εἰς τὰς διαφόρους αὐλὰς τῶν χωρικῶν τοῦ Ἀγ. Βασιλείου, δείγματα τῆς φιλοπόνου αὐτῶν ἀσχολίας περὶ τοὺς ἀρχαίους τύφους. 1 Τελέσαρχε χαῖρε· 2 Σωστράτα χαῖρε· 3 Κλεαγόρα· 4 Μενεκράτεια χαῖρε· 5 Θώπα χαῖρε· 6 Ἐπίγονε χαῖρε· 7 Ἀρίστον, Εὐφρό-
συνον, Ἀριστόνικε· 8 Χ/υτρίς χαῖρε· 9 Φιλία χαῖρε· 10 Νικοστράτα χαῖρε· 11 Λαμιάδα χαῖρε· 12 Κλέων Δεξιδάμον· 13 Ἀλειμένηα· 14 Δωρίς χαῖρε· 15 Πύρρον· 16 Σωτίων χαῖρε· 17 Δάζιμος χαῖρε· 18 Μελίτα χαῖρε· 19 Δημήτριε, Δυκίονα χαίρετε· 20 Λεωνί χαῖρε· 21 Ἐπικράτη χαῖρε· 22 Ἀριστόλα χαῖρε· 23 Εὐδοξε χαῖρε· 24 Ἡράκλεια χαῖρε.

Πάλαιρος.

Ἐνταῦθα οἱ τυμβωρύχοι ἐπεξέτειναν τὰς ἐργασίας των καὶ εἰς τὴν σήλησιν ἱερῶν. Οἶτω διὰ τῶν παραδοθέντων ἐφορημάτων ἢ τῶν ἐπὶ τόπου



Εἰκ. 5.

ἀπομεινάντων ἐβεβαιώθησαν ἔξω τῶν τειχῶν κατὰ τὴν δυτικὴν πλευρὰν δύο τοιαῦτα. Τὸ ἐν κατὰ τὴν πρὸς νότον βλέπουσαν πλευρὰν, τὸ ἄλλο κατὰ τὴν πρὸς βορρᾶν μικρὰν χαράδραν. Ἐκ τοῦ

πρώτου προέρχονται πῆλινα εἰδώλια, ἐξ ὧν μέρους εἰσῆχθη εἰς τὴν ἐν Νιδρίῳ τῆς Λευκάδος συλλογὴν. Πλησίον ἐκεῖ παρατήρησα ἀναθηματικὴν στήλην ἐπιγεγραμμένην μὲ καλοὺς χαρκτηῖρας

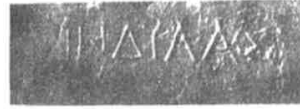

Εἰκ. 6.

τοῦ 4^{ου} αἰῶνος: **Μιλήτα ἀνέθηκε**. Παραπλεύρως ὁ ἐκ Πλαγιάς Α. Παλιογιάννης μοῦ ἔδειξε ὄφιν ἀνάγλυπτον ἐπὶ βράχῳ. Ἐν τῷ τόπῳ αὐτῷ τοῦ ἱεροῦ φαίνονται σχεδὸν ἄμορφοι δύο κορμοὶ γυναικείων μαρμαρίνων ἀγαλμάτων, ἐξ ὧν τὸ ἐν εἶναι φυσικοῦ μεγέθους, τὸ δὲ ἄλλο μικρότερον. Ἐκ τοῦ ἱεροῦ τοῦ κατὰ τὴν χαράδραν προέρχονται τρία ἀγαλμάτια, ἐξ ὧν τὸ ἐν Ἀρτέμιδος βαδίζουσης, εἰσαχθέντα ἀπὸ τοῦ 1897 εἰς τὸ Ἑθνικὸν Μουσεῖον (Arch. Anz. 1897, 82^β). Ἐκεῖ βλέπει τις τὸ βάθρον μετὰ τῆς ὑπὸ τοῦ Preuner (AM, 1902, 336) δημοσιευθείσης ἐπιγραφῆς: **ἐπὶ Καλλίδος ἱεραπολούσας ἀνεθέθη**, ἀλλὰ καὶ ἐν ἄλλῳ ὠραῖα εἰργασμένον κυβοειδὲς μαρμάρινον βάθρον μετὰ τῆς ἀνεκδότου ἐπιγραφῆς: **ἐπὶ Ἀλεξίπας ἱεραπολούσας ἀνετίεθη**. (Ἰδὲ ἔκτυπα εἰκ. 5).

Ἐν Παλαίρῳ ἐσημείωσα καὶ τὰς ἐξῆς 7 ἀνεκδότους ἐπιταφίας ἐπιγραφάς. Εἶναι πᾶσαι τοῦ 3^{ου} ἢ 2^{ου} αἰῶνος. 1. **Ἰέρωνος**· 2 **Φειδίου**· 3 **Δινδύλας** (ἰδὲ ἔκτυπον εἰκ. 6)· 4 **Χαρίγνητος**· 5 **Ἀνικαΐδας** (εἰκ. 6)· 6 **Διοπεΐθεος**· 7 **Τίμωνος**.

Ἀνακτόριον.

Εἰς τὴν θέσιν Σπαρτάρι ἡμίσειαν ὥραν νοτίως τῆς Βονίτσης εὐρέθη ὑπὸ τυμβωρύχων πρὸ ὀλίγων ἐτῶν μέγα μαρμάρινον ἐπιτάφιον ἀνάγλυφον, οὗ ἡ κεφαλὴ ἦτο ἰδιαιτέρως εἰργασμένη καὶ ἐκρατήθη φαίνεται ὑπὸ τῶν εὐρετῶν διὰ τὴν εἰκόλον ἐξαγωγήν καὶ πώλησιν. Τὸ ἀνάγλυφον παρεδόθη εἰς τὴν Ἀστυνομίαν Βονίτσης καὶ ἐκείθεν μετηνέχθη εἰς Πιρέβξαν (εἰκ. 7). Τὸ μάρμαρον εἶναι πεντελήσιον. Ἡ πλάξ μετρεῖ ἴψ. μέγ. 1,42 πλ. 0,84. Μέγιστον ἴψος ἀναγλύφου

0,24. Ὁ θρόνος τῆς καθημένης στερεῖται ἐρεισινώτου. Εἶναι ἄγνωστον τί ἐκράτει εἰς τὰς χεῖρας Ὁ χιτὼν εἶναι χειριδωτός, τὸ δὲ ἱμάτιον ἐπερριμμένον καὶ ἐπὶ τῶν δύο ὤμων σχηματίζεται εἰς ὑπερβολικῶς πλουσίας πτυχάς. Εἶναι φανερόν, ὅτι τὸ ἀνάγλυφον εἶναι τέχνης ἀττικῆς τοῦ τέλους τοῦ 4^{ου} αἰῶνος.

Εἰς μικρὰν ἀπόστασιν ἀπὸ τῆς θέσεως τοῦ ἀναγλύφου ΒΑ ὑπάρχουν δύο μικροὶ λόφοι, ἐξ ὧν ὁ βορειότερος περιβάλλεται διὰ μικροῦ τείχους ἐκτισμένου ἐδῶ μὲν κατὰ ὥραιον ἰσοδομικὸν σύστημα, ἐκεῖ δὲ κατὰ τὸ σύστημα τῶν αἰωλικῶν καὶ ἀκαρνανικῶν τειχῶν τοῦ 3^{ου} αἰῶνος (ἄνω καὶ κάτω γραμμὴ τοῦ λίθου ὀριζόντιοι, αἱ ἄλλαι πλάγιοι).



Εἰκ. 7.

Ἐκτεῖς ἰσχυρίζονται οἱ ἐν Βονίτῃ λόγιοι, ὅτι ὑπάρχει ὁ ναὸς τοῦ Ἡρακλέους, προφανῶς παραχθέντες ἐκ τοῦ ἐπιγράμματος (IG, IX, 1, 523) τοῦ προελθόντος ἐκ τοῦ πλησίον λόφου τοῦ Ἀγ. Ἡλίας, ἐν ᾧ ἀναφέρεται ὁ υἱὸς τῆς Ἀλκμήνης. Πραγματικῶς ἡδυνήθην νὰ βεβαιωθῇ περὶ τῆς ἐκεῖ ὑπάρξεως ἀρχαίου ναοῦ καὶ νὰ μετρήσω ὁδηγηθεὶς ἐκ τῶν ἐπὶ τοῦ βράχου λαξευμάτων τὰς διαστάσεις αὐτοῦ. Ἔχει μῆκος

21,20 καὶ πλ. 8,20, διαιρεῖται δὲ εἰς πρόναον, σηκὸν καὶ ὀπισθόδομον.

Κατὰ τὴν ἀνατολικῶς τῆς Βονίτσης ἐκτεινομένην παραλίαν ὁδηγηθεὶς ὑπὸ τοῦ καθηγητοῦ κ. Χ. Μωραΐτη συνέλεξα πολυάριθμα προϊστορικά ὄστρακα. Ἐπὶ ἐνὸς διακρίνονται ἐγχάρακτοι σπειροειδεῖς γραμμαί. Ἀλλὰ πᾶσα ἐρευνᾶ ἐνταῦθα εἶνε σχεδὸν ἀδύνατος διὰ τὰς προσχώσεις τῆς θαλάσσης καὶ τὰ ὕψισθεν ἔλη.

Ἐπιγραφὰς ἐπιταφίας μὲ ἀπλὰ ὀνόματα συνέλεξα τὰς ἐξῆς ἐκ τῆς περιοχῆς τοῦ Ἀνακτορίου. Ἐκ τοῦ προαστείου τῆς Βονίτσης, τῆς Μπούχαλης 1 *Πυθολάου* 2 *Φίλωνος*, ἐκ τῆς πρὸς δυσμὰς τῆς ἀρχαίας πόλεως θέσεως τοῦ Τσιονόκου 3 *Φιλλία* 4 *Καλλιῶς* ὁ *Στρε]ατίππου* 5 *... αλλης [Ζ]ακύνθιος*. Αἱ 3-6 εὐρέθησαν εἰς θέσιν Καπάσας.

Αἱ ἀνασκαφαὶ ἐνηργήθησαν 3/4 τῆς ὥρας δυ-

τικῶς τοῦ Ἀνακτορίου παρὰ τὴν εἰς τὸ Ἄκτιον ἄγουσαν ἀρχαίαν ὁδόν. Ἡ θέσις ὀνομάζεται σήμερον Ἀράπης. Ἐξηρευνήθησάν περὶ τοὺς 50 πτωχοὶ ὡς ἐπὶ τὸ πολὺ τάφοι τοῦ μέσου ἢ τοῦ τέλους τοῦ 6^{ου} π. Χ. αἰῶνος. Οἱ ἡμίσεις περίπου ἦσαν κεκαυμένοι, τὰ δὲ καέντα ὅστ' αὐτὰ μετὰ τῆς τέφρας εἶχον τεθεῖ ἐντὸς πίθων ἢ εὐμεγέθων ἀγγείων καὶ σπανιώτερον ἐντὸς κεραμιδιωτῶν τάφων. Οἱ ἄλλοι ἀπετελέσθησαν ἐκ κεραμίδων καὶ ἐνίοτε (5) ἐκ μεγάλων λιθίνων πλακῶν ἢ ἦσαν λίθιναι λάρνακες (3). Τὰ ἀναθήματα, ἀττικά μελανόμορφα ληκύθια, ὀλίγοι κορινθιακοὶ ἀρύβαλλοι, στλεγγίδες, κάτοπτρα χαλκᾶ ἄνευ διακοσμήσεως, ἀργυροῦν βραχιόλιον, πῆλινα εἰδώλια εὐρίσκοντο συνήθως ἐκτὸς τῶν τάφων ἀλλὰ παρ' αὐτοῖς. Λίγ' παρατηρήθη ψυμῆθιον ἐντὸς μικρῶν πυξίδων. Σημειῶν προσέτι 13 φυλλάρια χρυσᾶ, ἔχοντα σχῆμα φύλλων μύρτου, προερχόμενα ἐκ στεφάνου περιβάλλοντος κάλπιν τοῦ 3^{ου} π. Χ. αἰῶνος. Περὶ τῶν ἀναθημάτων καὶ ἰδίως τῶν ἀγγείων δὲν εἶναι δυνατόν νὰ γίνῃ ἐνταῦθα λόγος, ἐφόσον παραμένοναι εἰσέτι ἀσυνκόλλητα ἐντὸς κιβωτίων ἐν τῷ Μουσείῳ Πρεβεζῆς. Ἀλλὰ δύο παρατηρήσεις ἃς ἐκτελοῦν ἐδῶ συντόμως. Τὰ πῆλινα εἰδώλια παριστῶσι τὴν καθημένην χθονίαν θεῖν, βεβαίως τὴν Δήμητρα, ἀπαξ τὴν Κουροτρόφον, χοιρίδια, ἀλέκτορας καὶ περισσεράς. Τὴν συνήθειαν γνωρίζομεν καλῶς ἐξ ἀρχαίων βοιωτικῶν τάφων. Ἀλλ' εἶναι χρησίμους νὰ εἰπώμεν ὅτι τὰ ἀναθήματα ταῦτα δὲν ἀνήκουσιν εἰς τοὺς νεκροὺς, ὡς συνήθως λέγεται καὶ πιστεύεται χωρὶς νόημα, ἀλλ' εἰς τὰς χθονίας θεότητας, εἰς ὧν τὸ κράτος ὑπάγονται οἱ τάφοι καὶ οἱ νεκροί. Μόνον ἄρα ἐμμέσως ἀπολαύουσιν οἱ νεκροὶ τὰ ἀφιερώματα, διότι οἱ κύριοι ἀποδέχεται, οἱ κάτω θεοί, μειλίσσονται διὰ τῶν δώρων, ὥστε νὰ εἶναι εὐμενεῖς πρὸς αὐτοὺς. Ἐν τέλει σημειῶνω ὅτι ἐπὶ δύο περιπτώσεων παρατήρησα τὴν καὶ ἄλλοθεν (ὡς ἐκ τῶν τάφων τῆς ἀκροπόλεως τῶν Μυκηνῶν π. χ.) γνωστὴν προσπάθειαν τοῦ νὰ εἰσάγωνται κατ' ἐνθεῖαν αἱ χοαὶ μέχρι τοῦ διψῶντος αὐτῶς νεκροῦ. Ἐπὶ τῆς καλυπτοῦσης τὸ στήθος περίπου κεραμίδος φαίνεται ἐπίτηδες ἀνοιχθεῖσα ὀπή, διαμέτρον 0,027. Ἡ ἄλλη περίπτωσις εἶναι ἐντελῶς βεβαία. Ὡς τάφος χρησιμεῖν τὸ κατώτερον ἡμισὶ πίθου, ὅστις κλείεται πρὸς τὰ ἄνω διὰ πώματος παρουνισιάζοντος κατὰ τὸ μέσον κύλινδρον, ὕψ. 0,21, κενὸν ἐσωτερικῶς καὶ ἀνοικτὸν ἐκατέρωθεν. Τοιοῦτο πῶμα διὰ τὴν πρακτικὴν χρῆσιν θὰ ἦτο ἀκατάλληλον.

Παρὰ τοὺς τάφους καὶ πλησιέστατα τῆς ὁδοῦ ἀπεκαλύφθη καὶ μικρὸς ναῖσκος, 6,25×4,10 μ μετὰ προνάου, ἀλλ' εἰς κακίστην διατήρησιν. Εὐρέθησαν πολλὰ συντρίμματα ἀναθηματικῶν στηλῶν, ἀλλ' ἀτυχῶς ἄνευ τοῦ ὀνόματος τῆς

θεότητος. Ἐπὶ μιᾷ ἀναγινώσκεται μὲ χαρακτηρισ-
ρας τοῦ 3^{ου} αἰῶνος: *Δάσιμος ἀνέθηκε*.

Ἐκ τῶν ὀλιγίστων πηλίνων εἰδωλίων ἀξιό-
λογον εἶναι τὸ εἰκονίζον γλαῦκα.

Ἀμφιλοχικὸν Ἄργος.

Μετὰ τοῦ θερμοῦ φίλου τῆς Ἀρχαιότητος καὶ
φίλου μου κ. Κ. Καραπάνου μετέβην ἐκ Κρα-
βασαρά εἰς τὸ δώρον ἐκείθεν ἀπέχον Καινούριο,
ὅπου τοποθετεῖται τὸ Ἀμφιλοχικὸν Ἄργος (Heu-
zey, *Le mont Olympe et l'Akarnanie* 282).
Εἰς τὰς ὑπὲρ τῶν ἐρειπίων τούτων ἐνδεί-
ξεις προσεθέσαμεν ἡμεῖς καὶ ἄλλην. Διότι
ἀνεύρομεν τὴν θέσιν, ὅπου ὑπῆρχε τὸ
θέατρον τῆς πόλεως. Μικρὸν πρὶν ἢ
καταβῇ τις ἐντελῶς εἰς τὴν πεδιάδα παρε-
τήρησαμεν κοιλαινόμενον χαρακτηριστι-
κῶς χώρον καὶ ἐκτὸς τούτου 2-3 λαξευ-
τοὺς λίθους εἰδωλίων.

Νικόπολις.

Ἐκ Νικοπόλεως προέρχεται τὸ ἀνά-
γλυφον (εἰκ. 8), ὅπερ κατακεῖμενον ἐν
τῇ αὐλῇ τοῦ ἐν Πρεβέζῃ Σπ. Νόβα εἰσή-
γαγον εἰς τὸ ἐκεῖ Μουσεῖον. Ἡ μαρμα-
ρίνη πλάξ ἔχει ὕψ. μέγ. 0,75 καὶ πλ. 0,60.
Ἐχρησίμευσεν ὡς ἐπιταφία διακριθέντος
μονομάχου ἐκ τῆς τάξεως τῶν *ρητια-
ρίων*. Οἱ *retiarīi* ἐκαλοῦντο οὕτω, διότι
κύριον αὐτῶν ὅπλον ἦτο τὸ δίκτυον (*rete*),
ἀμφίβληστον ἢ λίνον, σχοινίον δηλ.,
ὅπερ ἐπιδεξιῶς ἐξηκόντιζον καὶ περιβάλ-
λοντες τὸν ἀντίπαλον κατέρριπτον. (Da-
remberg-Saglio, *Gladiatores*, p. 1585).
Τὸ σχοινίον ἐν τούτοις δὲν φαίνεται πάν-
τοτε παριστώμενον, καὶ πολλάκις ὁ ῥη-
τιάριος κρατεῖ δόρυ ἢ τρίαιναν διὰ τῆς
δεξιᾶς ὅπως καὶ ὁ τοῦ ἡμετέρου ἀνα-
γλύφου. Ἀλάνθαστα ἐν τούτοις χαρακτη-
ριστικὰ τῆς τάξεως ταύτης τῶν μονομάχων
εἶναι, ὅτι οὐδέποτε φέρουν ἀσπίδα, ἀλλ' ἀντὶ
ταύτης περιβάλλουν ὁλόκληρον τὴν ἀριστερὰν
διὰ τῆς παχειᾶς χειρὶδος (*manica*) καὶ κατὰ τὸν
ὥμον τοποθετοῦσι μεταλλινὸν περικάλλυμα, ὅπερ
ἐκαλεῖτο *galerus*. Δὲν ὑπάρχει ἀσπίς καὶ ἡ δεξιὰ
εἶναι ἐντελῶς γυμνὴ χάριν τοῦ εὐκόλου χειρισμοῦ
τοῦ σχοινίου. Ἐνῷ οἱ λοιποὶ μονομάχοι φέρουν
ἀσπίδα καὶ ἡ *manica* εἶναι ἐπὶ τῆς δεξιᾶς. Κατὰ
τὴν λοιπὴν σκευὴν (*subligaculum*) ὁμοιάζουν
πάντες. Ἐπὶ τοῦ ἀναγλύφου παρατηρεῖ τις πάντα
ταῦτα καὶ πρὸς τὰ δεξιὰ μέρος τῆς κεφαλῆς τοῦ
καταρριφθέντος ἀντιπάλου. Πρὸς τὰ ἀριστερὰ
ἄνω φαίνεται κλάδος φοίνικος ἀνήκων εἰς τὸν

ῥητιάριον. Ὁ θρᾶξ μονομάχος M. Antonius
Exochus κρατεῖ παρόμοιον κλάδον ἐπὶ τοῦ ἐπι-
ταφίου του (Daremberg Fig. 3583).

Τὰ ἐπόμενα τρία ἀρχαῖα παρέδωκεν ὁ ἐκ Μύ-
τικα, χωρίου παρὰ τὴν Νικόπολιν, Ἀθαν. Νόβας,
εὐρών αὐτὰ εἰς τὸν ἀνατολικῶς τοῦ τείχους ἀγρὸν
αὐτοῦ. Εἶναι ἀξιόλογον ἀνάγλυφον Ἄττιος καὶ
δύο τεφροδόχα ἀγγεῖα, πάντα μαρμαρίνα.

Τὸ ἀνάγλυφον (εἰκ. 9), μετρεῖ ὕψος 1.13 καὶ
πλ. 0,63. Δύο ὁπαὶ συνδέσμων ἐπὶ τῆς ὑπεράνω
πλευρᾶς δηλοῦσιν, ὅτι τὸ ἀνάγλυφον ἦτο ἐντε-
θειμένον ἐπὶ τοίχου. Ἡ διατήρησις εἶναι ἀρίστη,



Εἰκ. 8.

ἀλλ' ἡ ἐργασία κοινὴ καὶ ἐνιαχοῦ ἐντελῶς χειρω-
νακτικὴ. Τὸν Ἄττιν σημαίνουν οἱ φρύγιοι
πῖλοι, αἱ ἀναξυρίδες καὶ πρὸ πάντων ἡ χαρα-
κτηριστικὴ διάθεσις τῶν χειρῶν, ἡ ἐκφραστικὴ
τῆς λύπης, μὲ τὴν δεξιὰν ὑπὸ τὴν σιαγόνα. Ὁ
τόπος τῆς εὐρέσεως παρὰ τὰ τεφροδόχα ἀγγεῖα
καὶ ἡ ἐπὶ τοίχου τοποθέτησις ὑποδεικνύουν, ὅτι
ἡ εἰκὼν τοῦ θεοῦ ἐκόσμη ἀρχαῖον τάφον, τοι-
αύτας δὲ ἐπιταφίας παραστάσεις τοῦ ἐκ Φρυγίας
θεοῦ γνωρίζομεν ἱκανᾶς. Πρὸς S. Reinach,
Repertoire des rel. 2, 30, 1. 54, 1. 66. Εὐελπίς
ἔκειτο νεκρός, ὑπὸ τοιοῦτον θεόν: Ὡς ὁ Ἄττις
ἀπέθανε νέος, ἀλλὰ διὰ τὴν ἀγάπην τῆς μεγάλης
μητρὸς, τῆς Κυβέλης, ἀνέστη εἰς νέαν ζωὴν, οὕτω

ἤλπιζε νὰ εὐτυχῇ καὶ ὁ ἐνταφιασθεὶς θνητός.
Ἐκ τῶν τεφροδόχων (εἰκ. 10), τὸ μὲν κοσμεῖ-



Εἰκ. 9.

ται μὲ πάγκαρπα καὶ εἶναι ἐπιγεγραμμένον:

Ἰουλία Σάκρα
ἐτῶν ν
χαῖρε

τὸ δὲ εἰκ. 11 μὲ διάφορα φύλλα καὶ ἐπὶ πινακιδίου φέρει τὴν ἐπιγραφὴν:

Γαίου Κυρίν —
ος ἐτῶν
νγ χαῖρε.

Εἰς τὸ Μουσεῖον Πρεβέζης εἰσῆχθησαν ὡσαύτως τεμάχια ἐκ σαρκοφάγου μὲ θαυμασίως ἐργασμένα φύλλα ἀκάνθης, κατ' οὐδὲν ὑπολειπόμενα τῶν ἀρίστων διακοσμητικῶν. ἔργων τῆς ἐποχῆς τοῦ Αὐγουστοῦ, καὶ ἄλλα πολλὰ μικρὰ συντρίμματα, προερχόμενα πάντα ἐκ τῶν ἐν Νικοπόλει ἀνασκαφῶν τοῦ συναδέλφου κ. Ἀ. Φιλαδελφῆς.

Κασσώπη.

Κατὰ Ἰούλιον ἡδυνήθην νὰ ἐπισκεφθῶ τὰ ἐκτεταμένα ἑρείπια τῆς ἀρχαίας πόλεως μεταξὺ τοῦ χωρίου τῆς Καραμίνας καὶ τῶν ἐνδόξων βράχων τοῦ Ζαλόγγου κείμενα. Δὲν συμμερίζομαι τὸν δισταγμὸν τοῦ Bursian (Geographie, 1,31), ἰσχυρισθέντος, ὅτι ἀλλαχοῦ πρέπει νὰ ζητηθῇ ἡ Κασσώπη, ἐπειδὴ ἡ πόλις ἦτο νεώτερον ἱδρυμα ὥς μόνις κατὰ τὸ τέλος τοῦ 4^{ου} αἰῶνος μνημονευομένη, ἐνῶ τὰ παρὰ τὴν Καμαρίναν τεῖχη εἶναι δῆθεν ἀρχαιοπρεπῆ. Διότι τὰ πολυγωνικά ταῦτα τεῖχη εἶναι ὁμοιότατα πρὸς τὰ τοῦ θεάτρου, ὅπερ ἀδύνατον εἶναι νὰ ἀνήκῃ εἰς ἀρχαιότερους τοῦ 4^{ου} αἰῶνος χρόνους.

Ἐπειδὴ καὶ ἐν Κασσώπῃ ἐργάσθησαν ἐπὶ πολὺ οἱ τυμβωρύχοι καὶ ἐπὶ τουρκοκρατίας καὶ μετὰ τὴν ἀπελευθέρωσιν, τὸ Ὑπουργεῖον ἠδόκησε νὰ διορίσῃ καὶ ἐκεῖ φύλακα, ὥστε νὰ φυλάσσωνται οἱ ὑπολειφθέντες τάφοι.

Ἐξ ἰδιωτικῶν πληροφοριῶν ἔμαθον, ὅτι αἱ δύο κεφαλαὶ (εἰκ. 12, 13), αἱ κατασχεθεῖσαι ἐν Πειραιεὶ ἐπὶ τοῦ ἀτμοπλοίου «Ἀρεως» καὶ ἀποσταλεῖσαι ὑπὸ τοῦ Ὑπουργείου εἰς τὸ Μουσεῖον Πρεβέζης, προέρχονται ἐκ Καμαρίνας. Ἀνήκουσιν εἰς ἀνδριάντας τοῦ αὐτοκράτορος Μάρκου Αὐρηλίου καὶ τῆς σιζύγου αὐτοῦ Φαυστίνης τῆς



Εἰκ. 10.

νεωτέρας. Παραπλησίως εἰκόνας τῆς αὐτοκρατείας ἰδὲ παρὰ Bernoulli, Röm. Ikonographie, Taf. 53, 54.

Ἀμβρακία.

Ἐν Ἀρτῇ προσέθηκα εἰς τὴν συλλογὴν τοῦ Γυμνασίου, ὅσα ἀρχαῖα ἀνεῖρεν ὁ Κ. Μάνθος

σκάπτων ἐν τῷ κτήματι τοῦ κ. Σπ. Καλέλη παρὰ τὴν περίφημον γέφυραν καὶ ἐκράτει ἀνοικεῖως ἐν τῷ ὑπογείῳ του. Εἶναι ταῦτα ἀκέφαλος μαρμάρινος ἀνδρίας χρόνων ῥωμαϊκῶν, βάθρον μετὰ τῆς ἐν ΑΕ, 1910, 397 ὑπὸ τοῦ κ. Στ. Δραγούμη δημοσιευθείσης ἐπιγραφῆς τῆς Ἀρτέμιδος Πασικράτας καὶ θραῦσμα χειρὸς ἐτέρου ἀγάλματος. Εἰς τὴν συλλογὴν προσήνεγκεν ὁ φιλόρχαιος Κ. Κατσάνος πηλίνην πλαγγόνα ἐστερημένην τῶν ἄκρων καὶ ὁ Παππαγιαννάκης δύο μολύβδινα πώματα καλπιδῶν ἐπιγεγραμμένα: **Σώδαμος Ἑργέα** καὶ **Πίστα** (γράμματα ἐγχάρακτα ταχυγραφικὰ τοῦ 3^{ου} πιθανῶς π. Χ. αἰῶνος).

Τὰ ἐν τῇ συλλογῇ τοῦ Γυμνασίου ἀρχαῖα κατεγράφησαν πάντα ἐν προχείρῳ καταλόγῳ εἰς

ἀμέσως μὲν ἀπὸ τοῦ στομίου ἀποτόμως, κατόπιν δὲ ἡπιώτερον. Ὁδηγηθεῖς ὑπὸ ἐμπείρων



Εἰκ. 11.

32 ἀριθμούς. Ἀντίγραφον ἐστάλη εἰς τὸ Ὑπουργεῖον.

Ἀλλὰ τὸ θελκτικὸν μέρος τῆς ἐν Ἀμβρακίᾳ ὀλιγοήμερου ἐρεύνης ἀπετέλεσεν ἡ εὑρεσις ἀντρου ἱεροῦ τῶν Νυμφῶν καὶ τῶν ἄλλων βεβαίως συντρόφων θεῶν, τοῦ Πανὸς καὶ Ἑρμοῦ, ἐπὶ τοῦ Ξεροβουνίου (ὅπερ κατὰ τὸν Λίβιον 38,4,1 ὠνομάζετο Perranthes) 1 1/2 ὥραν νοτίως τῆς πόλεως. Τὸ ἀντρον καλεῖται σήμερον Κουδουνότρυπα. Εἰς τὴν εὑρεσίν του ὠδηγήθη ἐκ τῆς εἰδήσεως, ἣν μοὶ ἀνεκοίνωσεν ὁ φίλος καθηγητὴς κ. Κ. Μόραλης, ὅτι εἰς τὴν Κουδουνότρυπαν εὐρίσκουν πῆλινα εἰδώλια. Τὸ στόμιον τοῦ ἀντροῦ εἶναι μέγα καὶ πρὸς τὰ ἄνω περιφερικὸν ὡς ἐπὶ τῶν γνωστῶν ἀναγλύφων τῶν Νυμφῶν. Ἀλλὰ τὸ ἐσωτερικὸν αὐτοῦ εἶναι περὶ τὰ 10 μέτρα ἀνοικτὸν βάραθρον καταπίπτον

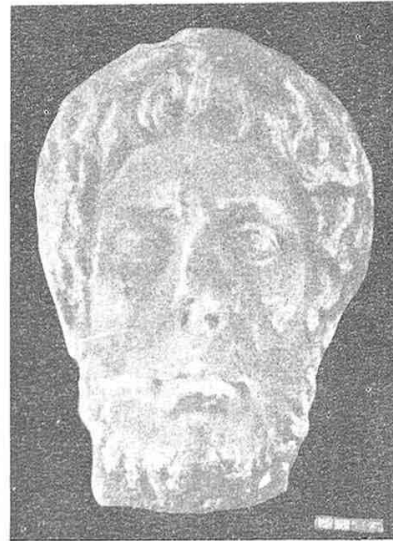

Εἰκ. 12.

ἀνδρῶν, καταβάντων ἄλλοτε ἐκεῖ χάριν κυνηγίου περιστερῶν, ἡδυνήθησαν νὰ κατέλθω μέχρι τοῦ



Εἰκ. 13.

βάθους 80 μ. ἀπὸ τῆς ἐπιφανείας. Ἡ κατάβασις δὲν ἦτο ἐντελῶς ἀκίνδυνος διὰ τοὺς ὀλισθηροὺς

ὑπὸ τῆς ὑγρασίας βράχους καὶ τὸν ἀποπνικτικὸν ἀέρα τοῦ περικλείοντος χώρου, ἀλλ' ὁ ὁδηγὸς μὲ ἐβεβαίωνε, ὅτι θὰ εὐρωμεν ἐκεῖ κάτω «ἄγαλμα» καὶ πῆλινα εἰδώλια ἐνθυμούμενος δὲ τὴν Κυβέλην τοῦ ἄντρου τῆς Βάρης ἐγὼ ὑπώπτευον μήπως ἐγίνετο ἐκεῖ κάτω ἡ λατρεία. Τοῦτο ἀπεδείχθη ἐκ τῆς ἀπαύστου ἀγριότητος τῶν βράχων, εἰς ἐκ τῶν ὁποίων ἦτο καὶ τὸ «ἄγαλμα», ἐντελῶς ἀδύνατον. Συντρίμματα εἰδωλίων εὐρομεν πραγματικῶς μέχρι τοῦ βάθους, ἀλλὰ προδήλως εἶχον παρασυρθῆ ὑπὸ τῶν ὑδάτων. Ἡ λατρεία ἐγίνετο ἄρα μόνον περὶ τὸ στόμιον καὶ ἐκεῖ σκάψαντες προχείρως ἐπὶ 2 μόνον ὥρας, εὐρομεν πλῆθος σιντριμμάτων ἐξ εἰδωλίων. Αἱ Νύμφαι βεβαιούνται ἐκ τεμαχίων, ὅπου φαίνονται αἱ συμπλεκόμεναι χεῖρες τῶν χορευουσῶν. Ἐπὶ ἄλλων παρίστανται Σίληνοι ἢ νεαροὶ θεοὶ δειπνιζόμενοι. Ἐσημειώθη καὶ μικρὸς πῆλινος Ἑρμῆς. Ἡ ἐπιχωσις περὶ τὸ στόμιον ἀτυχῶς δὲν εἶνε μεγάλη καὶ ἀκέραια εἰδώλια δὲν εἶναι πιθανὸν νὰ σώζονται. Ἀλλὰ καὶ οὕτω ἡ ἀνασκαφικὴ ἐξερεύνησις τοῦ ἄντρου θὰ ἤξιζε πολὺ. Τὰ συντρίμματα κλεισθέντα ἐντὸς κιβωτίου κατετέθησαν εἰς τὸ Γυμνάσιον.

Ἰωάννινα.

Εἰς τὸ Νομαρχιακὸν κατάστημα τῆς πόλεως εἶχε κατατεθῆ ὑπὸ τοῦ συναδέλφου μου κ. Εὐαγγελίδου καταρτισθεῖσα ὀλιγάριθμος συλλογὴ ἀρχαίων. Δυστυχῶς τὴν συλλογὴν δὲν εὐρον ἐν τάξει πέρουσι διὰ τὰς ἐπισυμβάσας μεταβολὰς ἐν τοῖς γραφείοις, ἀλλ' ὅσα ἀρχαῖα εὐρον, κατέγραψα ἐκ νέου καὶ παρέδωκα εἰς τὸν νομαρχεῦντα κ. Μαρκαντωνάκην. Τὸ κυριώτερον ἀρχαῖον εἶναι μαρμαρίνη κεφαλὴ, καλὸν ἀντίγραφον τύπου τοῦ 4^{ου} αἰῶνος κόρης, προερχομένη ἐκ τοῦ χωρίου τῶν Βαγγελάτων 8 ὥρας Ν τοῦ Δελβίνου. Ἡ κεφαλὴ ἦτο ἐνθετος καὶ ἐπειδὴ ἐν τῷ αὐτῷ τόπῳ εὐρέθησαν καὶ δύο ἢ τρεῖς κορμοὶ γυναικείων ἀγαλμάτων ἀφεθέντες ἐκεῖ διὰ τὴν δυσκολίαν τῆς μεταφορᾶς εἶναι πιθανόν, ὅτι εἰς ἐκ τῶν κορμῶν τούτων θὰ ἀνήκῃ εἰς τὴν κεφαλὴν.

Ἐξ Ἰωαννίνων ἐξέδραμον εἰς τὴν γνωστὴν ἐκ τῆς τελευταίας πολιορκίας Γαστρίτσαν, ὅπου ὑπάρχει πολυγωνικὸν τεῖχος ὅχι ἀρχαιότερον ἐκείνου τῆς Κασσώπης. Ἀλλ' ὁ τόπος κατωκεῖτο καὶ εἰς παλαιούς χρόνους, ἂν κρίνωμεν ἐξ ὀλίγων μονοχρώμων προϊστορικῶν ὀστράκων, τὰ ὅποια συνέλεξα.

Ἐν Δωδωνῇ οὐδὲν ἔπαθον τὰ ἀρχαῖα ἐρείπια ἐκ τῶν ἐπ' αὐτῶν καὶ πλησίον γενομένων συγκρούσεων κατὰ τὴν πολιορκίαν. Μόνον ἡ ξυλεία τοῦ φυλακείου, μοναδικῶς κατὰ τὴν Ἡπειρον ἀρχαιολογικοῦ ἰδρύματος τῆς τουρκικῆς κυβερνήσεως, εἶχε διαρπαγῇ ὑπὸ τῶν χωρικῶν.

Ὀγγησμός.

Παρά τοὺς Ἀγ. Σαράντα ὑφ' οὗται βυζαντινὸν φρούριον καλῶς διατηρούμενον καὶ κατὰ τοὺς πύργους καὶ τὰς πύλας παρόμοιον πρὸς τὸ τῆς Νικοπόλεως. Ἐντὸς αὐτοῦ φαίνονται πολλαὶ παλαιαὶ βυζαντιναὶ ἐκκλησίαι, βασιλικαί. Ἀλλὰ κατὰ τὰ θεμέλια τούτων ἢ καὶ ἀλλαχοῦ ἐπὶ τοῦ ἐδάφους διακρίνεται τὸ ἀρχαῖον ὕλικόν τῆς πόλεως τοῦ Ὀγγησμοῦ. Ἐξωθεν τῆς μικρᾶς ἐκκλησίας τῶν Ἀγ. Σαράντα παρετήρησα ἐπιγραφὴν τῶν ῥωμαϊκῶν χρόνων νεωστὶ εὐρεθεῖσαν ἐντὸς ὑπογείου τῆς λεωφόρου τοῦ λιμενικοῦ συνοικισμοῦ, ἐν ᾗ ἀναφέρεται ἡ Ἀρτεμις Ἰδηρία. Διὰ τινὰ ἀτυχίαν ἀπωλέσθη τὸ σχετικὸν σημείωμά μου καὶ οὐδὲν ἄλλο ἐπὶ τοῦ παρόντος δύναμαι νὰ προσθέσω περὶ τῆς ἐπιγραφῆς.

Κέρκυρα.

Ὁ ἐπιμελητὴς τῶν Ἀρχαιοτήτων καθηγητὴς ἐν τῷ Γυμνασίῳ κ. Ν. Παππάνικολάου ἐπεστάτησεν εἰς τὴν ἀνόρουξιν τῶν θεμελίων τὴν γενομένην χάριν τῆς ἐπεκτάσεως τοῦ ἀνεπαρκούς μικροῦ Μουσείου καὶ ἐβεβαίωσε τρεῖς ταφὰς γενομένας ἐντὸς πύθων καὶ παρ' αὐτοὺς ἀγγεῖα κορινθιακά καὶ πρωτοκορινθιακά. Ἀκέραιοι διετηρήθησαν δύο πρωτοκορινθιακοὶ σκύφοι κοσμούμενοι μόνον μὲ λογχοειδῆ φύλλα καὶ ἐν κορινθιακὸν ληκύθιον. Ἐκ τούτων ἐξάγομεν, ὅτι τὸ ἀρχαῖον νεκροταφεῖον τοῦ Μενεκράτους, τοῦ Ἀρνιαδά καὶ τοῦ ἀρχαίου λέοντος τοῦ ἀνακτόρου ἐξετείνετο καὶ βορείως τοῦ Μουσείου.

Ἐπίσης ὁ κ. Παππανικολάου εἰσήγαγεν εἰς τὸ Μουσεῖον μικρὰν κεφαλὴν Ἀσκληπιοῦ, ὕψ. 0,20 εὐρὼν αὐτὴν ἔξω τοῦ Γυμνασίου μεταξὺ σωρῶν ἀμόρφων λίθων.

Λευκάς.

Εἰς Λευκάδα καὶ τὸ Νιδρὶ μετέβην δις κατὰ τὸ 1915. Τὸ πρῶτον ἵνα μεταφέρω εἰς Κέρκυραν τὰ πολυτιμότερα εὐρήματα τῶν τάφων τοῦ κ. Dörfeld καὶ ἔπειτα ἵνα φροντίσω διὰ τὴν ἐξασφάλισιν τῶν τάφων τούτων ἀπὸ τοῦ παραρρέοντος χειμάρου.

Ἐκ Νιδρίου ἐξέδραμον μέχρι τοῦ τρίωρον ἐκεῖθεν ἀπέχοντος χωρίου Βουρνικᾶ, ἵνα σπουδάσω τὸ περιεργότατον ἔθιμον τῶν μικρῶν ὑνίων τῶν φυλασσομένων εἰς τὸν πλησίον ναὸν τοῦ Ἀγ. Ἰωάννου. Πιστεύεται ὅτι αἱ γυναῖκες ἀποβαίνουν ἀρρενογόνοι εἰς τὸ ἐξῆς, ἐὰν πατοῦσαι ἀνυπόδητοι ἐπὶ τῶν δύο ὑνίων, δεχθῶσι παρὰ τοῦ ἱερέως τὰς εἰθισμένας εὐχὰς τεσσαράκοντα ἡμέρας μετὰ τὸν τοκετόν. Τὰ μικρὰ ὑνία εἶναι ἀρχαῖα ἀναθήματα εὐρεθέντα παρὰ τὴν ἐκκλη-

σίαν πρὸ ἀγνώστων ἐτῶν καὶ ἀνήκοντα εἰς ἀρχαῖον ἱερὸν ἐρευνήθην ὀλίγον ὑπὸ τοῦ κ. Dörpfeld. Ἀλλαχοῦ θὰ διαλάβω περὶ τῆς σημασίας τοῦ ἐθίμου. Ἐνταῦθα μόνον σημειῶνω τὴν περι-

πτωσιν, καθ' ἣν ἀρχαῖα ἀναθήματα ἀνακτῶνται νέαν θρησκευτικὴν σημασίαν.

Θέρμος, Αὐγούστου 1916.

Κ. Α. ΡΩΜΑΙΟΣ

ΑΝΑΣΚΑΦΑΙ ΚΑΙ ΑΛΛΑΙ ΕΡΓΑΣΙΑΙ ΞΕΝΩΝ ΑΡΧΑΙΟΛΟΓΙΚΩΝ ΣΧΟΛΩΝ

Κατὰ τὴν ἀνοιξιν καὶ τὸ θέρος τοῦ 1915 ἡ Ἀμερικανικὴ Σχολὴ ἐσυνέχισε τὰς ἀνασκαφὰς αὐτῆς ἐν Κορίνθῳ ἐν τῷ πρὸς ἀνατολὰς τοῦ ἀνοτολικοῦ πέρατος τῆς Ἀγορᾶς χώρῳ.

Ὁ μνημειώδης τοῖχος ὅστις κατὰ τὸ παρελθὸν θέρος ὑπετέθη, ὅτι ἀπετέλει τὸ ἀνατολικὸν ὄριον τῆς Ἀγορᾶς, ἀπεκαλύφθη κατὰ τὴν πρόσφατον ἀνασκαφὴν, ὅτι εἶνε ἡ μία πλευρὰ ἐνὸς ἐκτεταμένου τετραγωνικοῦ οἰκοδομήματος. Τὸ οἰκοδόμημα, οὗτινος ὁ μακρὸς ἄξων διευθύνεται ἐκ βορρᾶ πρὸς νότον, ἔχει ἔκτασιν $40,00 \times 20,00$, ἐντὸς δὲ τοῦ ἐξωτερικοῦ τετραγώνου καὶ εἰς ἀπόστασιν 5.88 ἀπὸ τούτου περιλαμβάνεται ἐν αὐτῷ ἕτερον ἐσωτερικὸν τετράγωνον, ἀποτελούμενον ὁμοίως ἐκ τοίχων καλῶς ἐκτισμένων. Ἐχει κατὰ ταῦτα τὸ κτίριον τοῦτο τὸ γενικὸν σχῆμα βασιλικῆς. Οἱ ὑπολειφθέντες τοῖχοι σωζόμενοι εἰς σημείον τι εἰς ὕψος ἐξ δόμων, ἀνήκουσι πραγματικῶς εἰς τὰ θεμέλια τοῦ οἰκοδομήματος.

Τὸ ἐσωτερικὸν τετράγωνον ἦτο πλήρες γῆς καὶ λειψάνων ἐρειπίων, ἀλλὰ ὁ χώρος μεταξὺ τοῦ ἐσωτερικοῦ καὶ τοῦ ἐξωτερικοῦ τετραγώνου εἶχε μετατραπῆ εἰς ἰσόγειον διαμέρισμα, περιθῆον καὶ τὰς τέσσαρας πλευρὰς τοῦ κτιρίου. Τὸ διαμέρισμα τοῦτο ἐφωτίζετο διὰ μικρῶν παραθύρων, ὧν δύο τῆς ἀνατολικῆς πλευρᾶς διατηροῦνται ἔτι, καὶ ἥτο ποτε κεκοσμημένον δι' ἐπενδύσεως ἐκ λευκοῦ μαρμάρου, καὶ διὰ παραστάδων ἐκ χρωματιστοῦ μαρμάρου, μία δὲ σειρὰ στύλων ἴστατο κατὰ μῆκος τοῦ μακροῦ ἄξονος. Ἡ ἀνατολικὴ πτέρυξ διατηρεῖται ἀρκούντως καλῶς, ἀλλὰ τὸ δυσμικὸν τμήμα τοῦ οἰκοδομήματος ἐξηφανίσθη κατὰ τὸ πλεῖστον ἐξ ὁλοκλήρου (πβλ. εἰκ. 1 παρ. πίν. 9). Οὐδὲν ὑπολείπεται ἐξ αὐτοῦ τοῦ δαπέδου, καὶ ἐξαίρεσις τῆς πιθανότητος, ὅτι ἴσαντο κίονες ἐπὶ τῶν γραμμῶν τοῦ ἐσωτερικοῦ τετραγώνου, οὐδὲν βέβαιον γνωρίζομεν περὶ τοῦ σχεδίου τοῦ κτιρίου. Ὡς ἐκ τούτου ὁ σκοπὸς καὶ ἡ χρῆσις τοῦ κτιρίου εἶνε ἄγνωστα. Ἐνεκα τοῦ πλήθους τῶν Ῥωμαϊκῶν ἀγαλμάτων, ἅτινα εὑρέθησαν ἐν τῷ πλήθει τῶν θρᾶνσμάτων, καὶ ὧν τὰ πλεῖστα εἶνε προφανῶς εἰκόνες μελῶν τῆς οἰκογενείας τοῦ Αὐγού-

στου, δὲν εἶνε ἀπίθανος ἡ ὑπόθεσις, ὅτι τὸ οἰκοδόμημα ἦτο ἀφιέρωσις τῆς αὐτοκρατορικῆς οἰκογενείας. Ἐν πάσῃ περιπτώσει ὁ τρόπος τῆς οἰκοδομῆς φαίνεται, ὅτι χρονολογεῖται ἐκ τῆς ἐποχῆς τοῦ Αὐγούστου.

Νοτίως τοῦ οἰκοδομήματος τούτου ἀνεκαλύφθη μεγάλη Ῥωμαϊκὴ οἰκία (26.00×16.20). Φανερόν εἶνε, ὅτι ἐγείναν ἐκεῖ διάφοροι τροποποιήσεις τῆς ἀρχικῆς οἰκοδομῆς. Ἐν τῇ πρώτῃ μορφῇ αὐτῆς ἡ οἰκία εἶχε μίαν μεγάλην κεντρικὴν αἴθουσαν μεθ' ἐξ ἐσωτερικῶν κίωνων. Διεσώθη ἐν ἐφθαρμένον τμήμα καλοῦ μωσαϊκοῦ ἐδάφους ἐκ μιᾶς τῶν νεωτέρων περιόδων.

Ἐτι δυσμικώτερον ἐκαθαρίσθη ὁ ὑπὸ τοῦ καθ. κ. Σκιά ἀποκαλυφθεὶς τῷ 1892 κολοσσαῖος πώρινος σπόνδυλος. Ὁ σπόνδυλος οὗτος διαμέτρου μείζονος τῶν 2 μ. βαίνει ἐπὶ στερεοῦ ὀρθογωνίου θεμελίου ἐδραζομένου ἐπὶ βράχου. Τὸ θεμέλιον τοῦτο φέρει πάντα τὰ χαρακτηριστικὰ ἑλληνικῆς ἐργασίας. Ὁ κίων, οὗ καὶ δεύτερον σπόνδυλον ἐνθυμοῦνται εἰσέτι κατὰ χώραν οἱ γηραιότεροι κάτοικοι τῆς Παλαιᾶς Κορίνθου, ἔφερε πιθανῶς μνημεῖόν τι, οὗτινος ὅμως ὁ χαρακτήρ δὲν ἐγνώσθη μέχρι τοῦδε. Κατὰ τοὺς Ῥωμαϊκοὺς χρόνους κυκλικὸν πόδιον κατεσκευάσθη περὶ τὴν Α, Β καὶ Δ πλευρὰν τοῦ κίονος (εἰκ. 2 παρ. πίν. 9).

Εὐρέθη ἐπίσης καὶ τὸ ἀνατολικὸν πέρας τῆς μακρᾶς στοᾶς, τῆς ὀριζούσης πρὸς νότον τὴν ἀγορὰν. Τὸ δυσμικὸν ἄκρον τῆς κιονοστοιχίας ταύτης τὸ ἀποκαλυφθὲν κατὰ τὸ 1904 ἀπέχεται τοῦ ἀνατολικοῦ περιπόου 165 μ., ὥστε ἡ στοὰ αὕτη εἶχε ἐντελῶς ἀσύνηθες μῆκος, εἶναι δὲ τελείως ἡρειπωμένη. Κατὰ τὸ ἀνατολικὸν αὐτῆς πέρας διασφύζονται μόνον ὁ στυλοβάτης καὶ τὸ θεμέλιον τῶν ἐσωτερικῶν κίωνων, ἐν ᾧ τὸ δυσμικὸν μέρος διατηρεῖται κατὰ τι καλύτερον. Ἡ κιονοστοιχία εἶχεν 71 δωρικὸς κίονας ἐν ἐσωτερικῇ σειρᾷ, ἀντιστοιχοῦντας πρὸς ἕκαστον δεύτερον ἐξωτερικὸν κίονα. Ἡ στοὰ εἶναι παρὶν, χρονολογουμένη πιθανῶς ἀπὸ τοῦ 4^{ου} π. Χ. αἰῶνος. Ἐν Ῥωμαϊκοῖς χρόνοις ἡ στοὰ ἐπεσκευάσθη καὶ ἐξηκολούθησεν ἕκτοτε οὕσα ἐν χρήσει (εἰκ. 3).

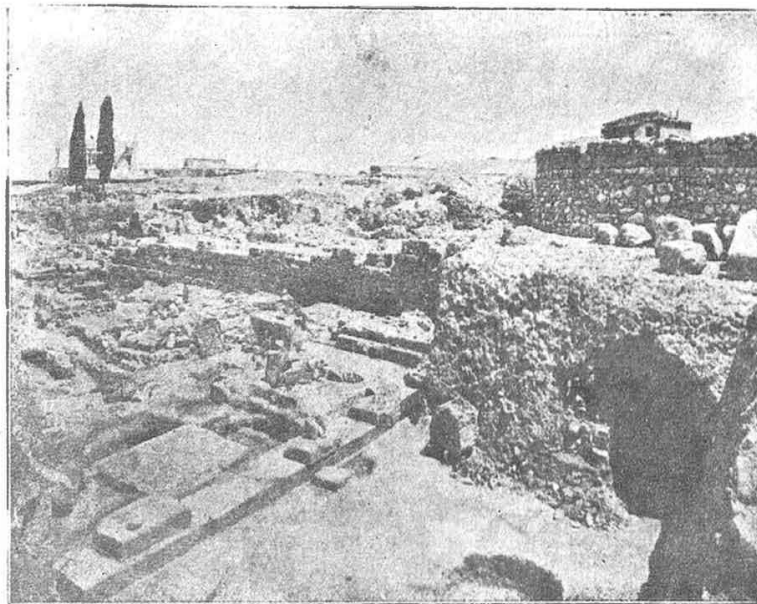

Εἰκ. 3. Ἀνασκαφή Κορίνθου.

Λείψανα Ἑλληνικῆς ὁδοῦ φερούσης ἔξω τῆς ἀγορᾶς πρὸς νοτιανατολικὴν διεύθυνσιν, ἀνατολικῶς τῆς μακρᾶς στοᾶς ἤχθησαν εἰς φῶς. Ἡ ὁδὸς αὕτη διετέλει ἐν χρήσει καθ' ὅλην τὴν ἑλληνικὴν περίοδον. Ἀλλ' ἐν ῥωμαϊκοῖς χρόνοις κατηργήθη οἰκοδομηθεῖσης ἐπ' αὐτῆς μαρμαρίνης κιονοστοιχίας διευθυνομένης πρὸς βορρᾶν ἀπὸ τῆς γωνίας τῆς νοτίας στοᾶς καὶ καθέτως πρὸς τὸ τελευταῖον τοῦτο οἰκοδόμημα. Τμήμα τῆς ἀφιερωτικῆς ἐπιγραφῆς διετηρήθη ἐπὶ τεμαχίῳ ἐπιστυλίου δυστυχῶς ἀνευ τοῦ ὀνόματος τοῦ ἀφιερωτοῦ. Ἐκ τοῦ στυλοβάτου μικρὸν μόνον τεμαχίον διεσώθη κατὰ χώραν (εἰκ. 4).

Ἐκ δὲ τῶν γλυπτῶν τὰ σπουδαιότατα εὐρήματα εἶναι:

1) Εἰκονικὸς ἀνδριᾶς τοῦ Αὐγούστου, ἐκ Πεντελῆσιου μαρμάρου, τεθραυμένος εἰς πλείονα τεμάχια, προσαρμοζόμενα πρὸς ἄλληλα. Ἐλλείπουσιν ἀμφότεροι οἱ πόδες, ὁ δεξιὸς πῆχυς καὶ ἡ ἀριστερὰ χεὶρ. Τὸ ἄγαλμα ἔχει ὕψος 2 μ. Ἡ κεφαλὴ εἶναι ἀρίστης ἐργασίας, οὐχὶ ὅμως καὶ τὰ λοιπὰ μέρη ἄτινα—μάλιστα δὲ τὸ ἔνδυμα—ἐξετελέσθησαν μᾶλλον ἀμελῶς. Ὁ Αὐγούστος παρίσταται περιβεβλημένος τὸ ἱμάτιον καὶ τὸ κάλυμμα τοῦ μεγιστοῦ ἀρχιερέως (εἰκ. 5 παρ. πίν. 10).

2) Κορμὸς Ῥωμαίου στρατηγοῦ διατηρούμενος ἀπὸ τοῦ λαιμοῦ μέχρι τῶν γονάτων, ἀλλ' ἄνευ χειρῶν. Ἡ μορφή φέρει θώρακα μετὰ

Γοργονείου, ἱμᾶς δὲ ξίφους περιβάλλει δις τὸ σῶμα. Ἡ ἐργασία ἀνήκει πιθανῶς εἰς τὸν 2^{ον} μ. Χ. αἰῶνα. Τὸ ὑλικὸν εἶναι καλὸν Πεντελῆσιον μάρμαρον, τὸ δὲ σφῳζόμενον ὕψος εἶναι περίπου 1.10 (εἰκ. 6 παρ. πίν. 10).

Εὐάριθμα εἶναι καὶ τὰ ἐπιγραφικὰ τῆς ἀνασκαφῆς εὐρήματα. Τεμάχια δύο ἐπιγεγραμμένων μαρμαρίνων πλίνθων ἀγαλμάτων ἀπεκαλύφθησαν ἐν τῷ αὐτῷ καὶ τὰ οἰκεία ἀγάλματα χώρῳ. Ἐν τεμαχίῳ φέρει τὸ ὄνομα τοῦ Τιβερίου, ἐν ᾧ τὸ ἕτερον ἀναφέρει πιθανῶς τὸν Αὐγούστον. Ἐπιγεγραμμένοι δὲ τι ἄγαλμα ἑλληνικῶν χρόνων φέρει τὸ ὄνομα ἀγνώστου τῶς Κορινθίου γλύπτου, τοῦ Ἀλκιδάμου.

Ἐκαθαρίσθησαν ὥσαύτως βαθεὰ τινὰ ἀρχαῖα φρέατα, ὧν δύο παρέσχον μέγαν ἀριθμὸν Κορινθιακῶν ἀγγείων. Τὰ πλείστα τούτων εἰσὶ λίαν βεβλαμμένα, ἱκανὰ δ' ὅμως συμπληρωθέντα ἀπετέλεσαν ἐνδιαφερούσαν συλλογὴν.

Ἐν ἀμπέλῳ τινὶ κάτωθεν τοῦ λεκανοπεδίου, ἐφ' οὗ ἡ Παλαιὰ Κόρινθος, ἀπεκαλύφθη ἑλληνικῶν χρόνων νεκροταφεῖον, οὗτινος ἐσημειώθησαν πλείονες τῶν δώδεκα τάφων. Ἀνεσκάφησαν ὅμως μέχρι τοῦδε δύο μόνον, ὧν ὁ εἰς περιεῖχε τέσσαρα μεταγενέστερα Κορινθιακὰ ἀγγεῖα—μίαν κύλικα, δύο σκύφους καὶ μίαν οἰνοχόην—ὁ δ' ἕτερος δύο μόνον. Κοσμήματα δὲν ἀνευρέθησαν.

Κατὰ δὲ τὸ 1915 ἡ προσοχὴ ἡμῶν ἐστράφη

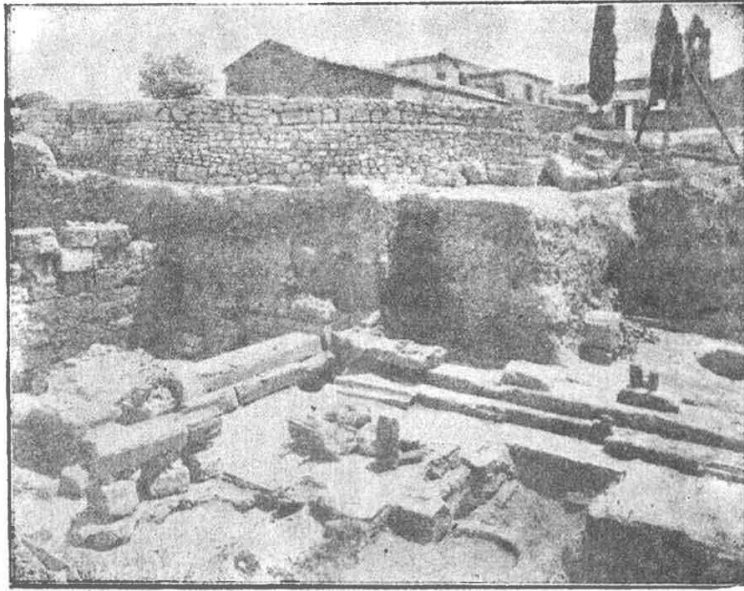

Εἰκ. 4. Ἀνασκαφή Κορίνθου.

τη κυρίως εἰς τὴν ἐξερεύνησιν τῶν προϊστορικών συνοικισμῶν τῆς Κορινθίας. Πράγματι δὲ ἐπιστῶθη ἡ ὑπαρξὶς ἐννέα ἄλλων προϊστορικών χωρίων ἐν τῇ γειτονίᾳ τῆς Παλαιᾶς Κορίνθου, ἐκτὸς τοῦ γνωστοῦ παρὰ τὸν λόφον τοῦ ναοῦ, τοῦ ἐντὸς τοῦ χωρίου κειμένου.

Δοκιμαστικαὶ ἀνασκαφαὶ ἐνηργήθησαν «εἰς τοῦ Κοράκου», παρὰ τὴν ἀκτὴν τοῦ Κορινθιακοῦ Κόλπου, 3 χμ. περίπου δυσμικῶς τῆς Νέας Κορίνθου. Εἰς τὸ σημεῖον τοῦτο εὑρηται ὕψωμα ἄποπτον (εἰκ. 7 παρ. πίν. 10) σχηματισθὲν κατὰ μέγα μέρος διὰ τῆς συσσωρεύσεως ἑρειπίων μακρᾶς καὶ συνεχοῦς οἰκῆσεως. Δοκιμαστικὰ φρέατα ἀνοιχθέντα ἐπιστοποίησαν τὴν ὑπαρξιν προϊστορικῆς πόλεως διελθούσης τρεῖς διακεκριμένας περιόδους πρὶν ἢ τέλεον ἐγκαταλειφθῇ. Ἡ πρωιμωτάτη περίοδος χαρακτηρίζεται διὰ καλῶς διαγραφόμενου στρώματος περιλαμβάνοντος σωρούς ἐκ τῶν καλουμένων πρωτογανωτικών ἀγγείων (Urgirnis) κανονικὸς δ' ἐπίπαγος τέφρας ὑπὲρ τὸ στῶμα τοῦτο καθίστησι πιθανὴν τὴν διὰ πυρὸς καταστροφὴν τῆς πρώτης ταύτης πόλεως. Ἡ δευτέρα περίοδος χαρακτηρίζεται διὰ τῆς ἀφθονίας τῶν *μινυέων* καὶ τῶν ἀλαμπῶν ἀγγείων. Τέλος ἡ τελευταία ἐποχὴ ἀντιπροσωπεύεται ὑπὸ παχέος μυκηναϊκοῦ στρώματος φέροντος ἀγγεῖα τοῦ τύπου τῶν ὑστερομινωικῶν III. Τὰ θεμέλια δύο μυκηναϊκῶν οἰκιῶν, ἀμφοτέρων τύπου μεγάρων, ἀπεκαλύφθησαν ἐν μέρει.

Παρὰ τὸ κέντρον τοῦ μεγάρου ἐν ἀμφοτέραις ταῖς περιπτώσεσι εὑρηται εἰργασμένη βάσις κιόνος, ἐγγύτατα δ' αὐτῆς ἐστία. Ὅπισθεν τοῦ μεγάρου εὐρίσκοντο ἐσωτερικοὶ θάλαμοι. Εἰς τῶν θαλάμων τούτων φαίνεται ὅτι ἦτο μαγειρεῖον. Παρὰ τὴν κεντρικὴν αὐτοῦ ἐστίαν ὑπῆρχε κοῦλος μυλόλιθος ἐν ᾧ περίεξ ἦσαν ἐσκορπισμένα τεμάχια τεσσαράκοντα ἢ πενήτηκοντα ἀγγείων συνήθων εἰδῶν οἰκιακῆς χρήσεως. Πολλὰ τῶν ἀγγείων τούτων ἀνασυνεκροτήθησαν. (Ἡ εἰκ. 8 παρ. πίν. 10 παρέχει τὴν ὕψιν τῆς μικροτέρας τῶν δύο οἰκιῶν).

Ὁ Διευθυντὴς τῆς Γαλλικῆς Ἀρχαιολογικῆς Σχολῆς κύριος G. Fougères ἀνακοινεῖ τὰ ἐπόμενα :

Τῇ 1915 τὸ προσωπικὸν τῆς Γαλλικῆς σχολῆς περιωρίσθη ἕνεκα τῆς κινητοποιήσεως εἰς μόνον τὸν Διευθυντὴν, ὅστις ἐδοθηεῖτο ὑπὸ τοῦ κυρίου Graindor μέλους ἐκ Βελγίου, καὶ τοῦ κυρίου Replat ἀρχιτέκτονος τῆς σχολῆς. Συνέπεια τούτου ἦτο ἡ ἀναβολὴ τῶν ἀνασκαφικῶν ἐργασιῶν. Ἀλλὰ τὸ ἐπιστημονικὸν ἔργον τῆς σχολῆς ἐσυνεχίσθη διὰ τῶν δημοσιευμάτων.

Ἡ Γαλλικὴ σχολὴ ἐπερέτωσε τὸν XXXVIII (1914) τόμον τοῦ Bulletin de Correspondence Hellénique καὶ ἤρchiσε τὴν δημοσίευσιν τοῦ ἀκολουθοῦ τόμου. Ἡ δημοσίευσιν τῶν Fouilles de Delphes προήχθη διὰ τῆς προσθήκης ἐνός

νέου φυλλαδίου (La terrasse du temple) συνταχθέντος ὑπὸ τοῦ κυρίου Courby. Ἡ συλλογή, ἣτις φέρει τὸν τίτλον «Bibliothèque des Écoles d'Athènes et de Rome» ἐπλουτίσθη διὰ τοῦ σπουδαίου ἔργου τοῦ κυρίου G. Millet «Recherches sur l'iconographie de l'Évangile».

Εἰς ἀντιτάθμισμα τῆς παραλείψεως τῶν ἀνασκαφῶν ὁ Διευθυντὴς ἐπεχείρησε ταξείδιον ἀρχαιολογικῆς ἐξερευνησεως ἐν Μακεδονίᾳ, ὁ κύριος Replat εἰργάσθη εἰς τὴν συμπλήρωσιν τοῦ γενικοῦ ἀρχαιολογικοῦ σχεδίου τῆς Δήλου, καὶ ὁ κύριος Graindor ἡσχολήθη εἰδικῶς εἰς τὴν μελέτην ἀπὸ ἐπιγραφικῆς καὶ εἰκονογραφικῆς ὕψους τῶν προτομῶν τῶν κοσμητῶν τῶν Ἀθηναίων ἐφήβων, ὅσαι ὑπάρχουσιν ἐν τῷ Ἐθνικῷ Μουσεῖῳ.

Ἐκ τῶν ἀρχαίων καὶ ἐνεργῶν μελῶν τῆς σχολῆς, ὅσοι ἐκλήθησαν εἰς τὰ πεδία τῶν μαχῶν ἔχομεν νὰ σημειώσωμεν ἄλγεϊνάς ἀπωλείας: θρηνοῦμεν τὸν θάνατον τοῦ Gabriel Leroux λοχαγοῦ, ἀρχαίου μέλους τῆς σχολῆς φονευθέντος ὑπὸ τουρκικῆς ὁδίδος ἐντὸς ἐνὸς χαρακώματος ἐν Καλλιπόλει τὸν Ἰούνιον τοῦ 1915, ὁμοίως τοῦ ἀνθυπολοχαγοῦ Charles Avezoῦ, φονευθέντος ὑπὸ βουλγαρικῆς σφαίρας ἐν Κωστούρινφ τὸν Νοέμβριον τοῦ 1915, καὶ τὴν ἐξαφάνισιν τῶν κυρίων Adolphe Reinach καὶ Blum ἐπὶ τοῦ Γαλλικοῦ μετώπου, ὡς καὶ τοῦ Iohannes Paris ἐν Κούμ Καλὲ (Τρωάς) τὸν Μάϊον τοῦ 1915.

Ἀνασκαφαὶ Κεραμεικοῦ. Ἐχουσα ἤδη ἀπὸ τοῦ Ἰουλίου 1913 τὴν ἀδειαν τοῦ Ὑπουργείου τῆς Παιδείας τῆς Ἑλλάδος πρὸς ἀποπεράτωσιν τῆς ἀνασκαφῆς τοῦ ἐν Ἀθήναις Κεραμεικοῦ ἡ ἐν Ἀθήναις *Γερμανικὴ Ἀρχαιολογικὴ σχολή* ἐπελήφθη ταύτης ἀπὸ τοῦ Ἀπριλίου 1914 καὶ ἐσυνέχισε μέχρι τοῦ Μαρτίου τοῦ 1915, διακόψασα μόνον ἐπὶ τρεῖς μῆνας κατὰ τὸ θέρος. Τὴν διεύθυνσιν τῶν ἐργασιῶν εἶχον ὁ δεύτερος γραμματεὺς τῆς σχολῆς κύριος Knackfuss καὶ ὁ ὑπογεγραμμένος, ὅστις ἔλαβε παρὰ τοῦ βασι. πρωτοσπουκίου Ὑπουργείου τῆς Παιδείας χάριν τῆς ἐργασίας ταύτης ἀδειαν ἀπουσίας ἀπὸ τῆς θέσεως αὐτοῦ ὡς καθηγητοῦ. Ἡ ἀνασκαφὴ ἔγεινε διὰ τεσσαράκοντα ἐργατῶν κατὰ μέσον ὄρον.

Κύριος σκοπὸς τῆς ἀνασκαφῆς εἶνε νὰ ἐπιζητηθῇ νὰ διασαφηθῶσι τὰ σχετιζόμενα πρὸς τὰς πύλας κτίρια, ὡς καὶ τὰ κτίρια τῶν τειχῶν τῆς πόλεως κατὰ τὸ βορειοδυτικὸν τμήμα τῶν Ἀθηνῶν καὶ ἡ κατασκευὴ καὶ κατεύθυνσις τῶν ἀπὸ τῶν πυλῶν ἀρχομένων ὁδῶν, καὶ δὴ ἐρευνῶνται πρὸ μὲν τῶν Ἑλευσινίων πυλῶν ἡ ὁδὸς τοῦ νεκροταφείου καὶ ἡ εἰς Ἑλευσίνα, πρὸ δὲ τοῦ Διπύλου τὰ κτίσματα τοῦ *Κεραμεικοῦ*.

Χάριν τῆς ἐπιχειρήσεως ταύτης παρεχωρήθη ἡμῖν ἡ ἐκτεταμένη περιοχὴ, ἣτις ἀπηλοτριώθη κατὰ μικρὸν ὑπὸ τῆς Ἑλληνικῆς Κυβερνήσεως. Ἀλλὰ τὸ γεννηθὲν ἐνδιαφέρον ὑπὲρ τῶν ἀνακαλύψεων ἡμῶν παρὰ τε τῷ Ἀθηναϊκῷ δήμῳ καὶ τῇ Ἑλληνικῇ πολιτείᾳ παρέχει ἡμῖν ἐλπίδας, ὅτι θὰ γίνωσι καὶ ἄλλαι ἀπαλλοτριώσεις ἐκτὸς τοῦ ἤδη κεκτημένου χώρου, οὕτως ὥστε νὰ κατορθωθῇ ἡ τελεία ἀποκάλυψις τῶν ἀρχαίων παρὰ τὴν κυρίαν πύλην τῆς πόλεως κειμένων κτισμάτων.

Χάριν τοῦ σκοποῦ τούτου ἐδημοσιεύθη τὸ μικρὸν ὑπόμνημα *ὑπὲρ Κεραμεικοῦ*, ὅπερ ἐδόθη ὑπὸ τῆς διευθύνσεως τῆς σχολῆς εἰς τὸ ὑπουργεῖον τῆς Παιδείας καὶ τὰς δημοτικὰς ἀρχάς. Ὁ κύριος ὑπουργὸς τῆς Παιδείας εὐχαριστήσας ἐγγράφως ὑπεσχέθη νὰ συνδράμῃ πρὸς ἐπιτυχίαν τῶν πόθων ἡμῶν. Πρὸς συνέχισιν τῶν ἐργασιῶν ἀναγκαϊότατον εἶνε κατὰ πρῶτον λόγον νὰ γίνωσιν ἀπαλλοτριώσεις πρὸ τοῦ Διπύλου καὶ νὰ μετατοπισθῶσιν οἱ ὑπάρχοντες ἐκεῖ ὕδραγωγοὶ σωλῆνες ὡς καὶ οἱ ὀχετοὶ τῆς πόλεως.

Πολυμερὲς ὑπισχνεῖται νὰ εἶνε τὸ ἐκ τῶν ἐν τῇ θέσει ταύτῃ ἐργασιῶν ἐπιστημονικὸν κέρδος. Ἡ διαλεύκανσις τοῦ τοπογραφικοῦ ζητήματος προάγει τὴν ἱστορίαν τῆς πόλεως, ἡ μελέτη τῶν νεκροταφείων εὐρύνει τὰς γνώσεις ἡμῶν περὶ τῶν ἀθηναϊκῶν τάφων νῦν μάλιστα, ὅτε πρόκειται ἡμῖν συμπληρωμένην τοῦ Conze ἡ συλλογὴ τῆς ὕλης τῶν Ἀττικῶν ἐπιτυμβίων ἀναγλύφων, τέλος ἐμφανίζεται ὁ Κεραμεικὸς ἐν τῇ ἀρχικῇ του σημασίᾳ ὡς ἔδρα τῆς Ἀθηναϊκῆς κεραμουργίας, διὰ τῆς ἀποκαλύψεως κεραμεικῶν καμίνων, καὶ τῆς εὐρέσεως κεραμεικῶν ἐργαλείων, τύπων καὶ ἀπερριμμένων ἀτελῶν ἀγγείων. Ἡ ἱστορία τῆς παραγωγικῆς ἐποχῆς τοῦ ἐκτείνεται μέχρι τῶν χρόνων τῆς ἐξόδου ἐκ τῆς ἀρχαιότητος.

Ὁ τρόπος τῆς ἀνασκαφῆς καθορίζεται ἐκ τούτου, ὅτι ἡ ἐξαγωγή τῶν ὄγκων τῆς ἐπιχώσεως ἐκ τῶν ἀπαλλοτριωμένων κτημάτων ὀφείλει νὰ γίνῃ πρὸς τὰ ΒΔ, πρὸς τὴν ὁδὸν Πειραιῶς. Τούτου ἕνεκα ἡρξίσαμεν παρὰ τὴν ὁδὸν Πειραιῶς. Αἱ ἐργασίαι χωρίζονται εἰς δύο ἀντιστοιχῶς πρὸς τὰς δύο πύλας τῆς πόλεως, τὴν Ἑλευσινιακὴν καὶ τὸ Δίπυλον· τὸ ὅριον τῶν δύο τούτων ἐργασιῶν εἶνε συγχρόνως καὶ τὸ βαθύτατον σημεῖον ἐν τῷ ἀρχικῷ σχηματισμῷ τοῦ χώρου, ἡ κοίτη τοῦ Ἡριδανοῦ κεκαλυμμένη εἰσέτι παρὰ τὴν ὁδὸν Πειραιῶς ἕνεκα τῆς ὑπάρξεως τῆς ἐκκλησίας τῆς Ἀγίας Τριίδος.

Α. Ἀριστερόθεν τοῦ Ἡριδανοῦ πρὸ τῆς Ἑλευσινιακῆς πύλης εἶχον ἤδη διὰ τῶν προτέρων ἀνασκαφῶν ἀφαιρεθῇ τὰ χαῖματα τὰ καλύπτοντα τὰ μνημεῖα τοῦ Ε' καὶ τοῦ Δ' αἰῶνος· κατὰ τὸ 1910 ἀνεσκάφη ἐκ δευτέρου δαπάνῃ

τῆς 'Αρχαιολογικῆς Ἑταιρείας τὸ κοῖλον τμήμα τῆς ὁδοῦ τῶν τάφων μέχρι τοῦ ἐδάφους τοῦ Δ' αἰῶνος π. Χ., καὶ οὕτω διευκρινήθη ὀριστικῶς τὸ τμήμα τῆς διακλαδώσεως τῆς ὁδοῦ ἀνατολικῶς τῆς Ἀγίας Τριάδος, κατὰ τὸ πλεῖστον δὲ καὶ οἱ χώροι νοτιῶς τῆς ὁδοῦ τῶν τάφων τοῦλάχιστον ὅσον ἀφορᾷ εἰς τὸν τρόπον τοῦ περιορισμοῦ αὐτῶν. Ἐπὶ τῶν χώρων τούτων περιορίσθη ἡ ἐργασία ἡμῶν εἰς τὴν ἐπίχωσιν τάφων καὶ τὴν πλήρωσιν καὶ ἐξίσωσιν τῶν ἐπιφανειῶν, αἵτινες εἶχον σκαφή βαθύτερον τοῦ ἐδάφους τοῦ Δ' π. Χ. αἰῶνος, καὶ πρὸς τούτοις εἰς τὴν συμπλήρωσιν τοίχων τῶν νεκρικῶν περιβόλων εἰς τὴν ἀναμφισβήτητον ἀρχικὴν μορφήν των. Διὰ τῆς ἐργασίας ταύτης ἐτέθη εἰς ἐφαρμογὴν ὁ τελικὸς σκοπὸς τῶν ἐπιχειρήσεων ἡμῶν ἐπὶ τοῦ χώρου, δηλαδὴ ἡ κατὰ τρόπον σαφεῖ καὶ ἐπὶ ἀσφαλῶν βάσεων ἐρειδόμενον ἀπόδοσις εἰς τοῦτον τῆς ἀρχικῆς αὐτοῦ μορφῆς· ἥδη προβάλλουσιν ἐκ νέου κατὰδηλοι αἱ γενικαὶ γραμμαὶ τῆς μοναδικῆς ταύτης μέχρις ἡμῶν διατηρηθείσης νεκροπόλεως τῶν χρόνων τῆς ἀκμῆς τῶν Ἀθηνῶν. Αἱ Ἑλληνικαὶ ἀρχαὶ ἤρχισαν ἥδη διὰ καταλήλων φυτειῶν νὰ ἐξωραϊζοῦν καὶ προσδίδωσι νέαν ζωὴν εἰς τὸν χώρον, μετ' εὐχαριστίας δὲ βλέπομεν, ὅτι τίθενται καὶ αἱ βάσεις καταρτισμοῦ ἐν τῷ αὐτῷ χώρῳ ὑπαίθρου μουσειοῦ τῆς τέχνης τῶν νεκρικῶν ἀναγλύφων. Πρὸς νότον τῆς ὁδοῦ τῶν τάφων μόνον ἐπὶ ὀλίγων μικρῶν νεκρικῶν περιβόλων εἶνε ἀνάγκη νὰ γίνωσιν ἀκόμη ἀνασκαφαὶ ὥς καὶ ἐπὶ τῆς καταφερείας τοῦ λόφου ἀπέναντι τοῦ τείχους τῆς πόλεως. Ὁ χώρος πρὸς Β τῆς ὁδοῦ τῶν τάφων καὶ πρὸς Ν τοῦ Ἡριδανοῦ θὰ γίνῃ δυνατόν νὰ ἐξετασθῇ μετὰ τὴν ἀπομάκρυνσιν τῆς ἐκκλησίας τῆς Ἀγ. Τριάδος, ἥτις ἀπεφασίσθη διὰ νόμου, καὶ πρόκειται ὁσονοῦπω νὰ γίνῃ.

Β. Ὅλος διάφορα ἦσαν τὰ πράγματα ἐπὶ τοῦ χώρου βορείως τοῦ Ἡριδανοῦ. Ἐνταῦθα ἐπὶ τοῦ τετραγώνου τοῦ ὁποίου αἱ μὲν στεναὶ πλευραὶ ἀποτελοῦνται ἐκ τοῦ τείχους τῆς πόλεως καὶ τῆς ὁδοῦ Πειραιῶς, αἱ δὲ μακραι πλευραὶ (μῆκ. περίπου 120 μ.) ἀφ' ἑνὸς μὲν ὑπὸ τοῦ Ἡριδανοῦ καὶ ἀφ' ἑτέρου ὑπὸ τῶν μὴ ἀπαλλοτριωθέντων οἰκοπέδων πρὸ τοῦ Διπύλου, παρέμενον εἰσέτι ἀνέπαφος ὁλόκληρος, ἡ ἀρχαία ἐπίχωσις (ὑψ. 5 μ.), ἐν μέρει ἠϋξημένη διὰ τῶν χωμάτων, αἵτινα ἐσωρεύθησαν ἐκεῖ ἐκ τῶν προτέρων ἀνασκαφῶν νοτιῶς τοῦ Ἡριδανοῦ καὶ παρὰ τὸ τείχος τῆς πόλεως. Τούτου ἕνεκα διὰ τῆς πρώτης ἡμῶν ἀνασκαφῆς ἐνταῦθα μόνον γενικὰς παρατηρήσεις ἠδυνήθημεν μέχρι τοῦδε νὰ πορισθῶμεν περὶ τῶν σπουδαίων λειψάνων, αἵτινα κρύπτονται ἐν τῷ χώρῳ διὰ τῆς οὐνεχείας δὲ μόνον τῶν ἀνασκαφῶν ἡμῶν θὰ

γίνῃ δυνατὴ ἡ ἐν πάσῃ λεπτομερείᾳ ἐξέτασις τούτων.

Μέχρι τοῦδε ἐσκάφη καὶ ἡρευνήθη τάφος μήκους 120 μ. καὶ πλάτ. 15-20 μ. ἀπὸ τῆς ὁδοῦ Πειραιῶς κατὰ μήκος τοῦ βορείου ὁρίου τοῦ ἐλευθέρου οἰκοδομῶν καὶ ἀνήκοντος εἰς τὸ Δημόσιον χώρου μέχρι τοῦ τείχους τῆς πόλεως παρὰ τὸ νότιον ἄκρον τοῦ Διπύλου. Πλὴν τούτου ἐσκάφησαν ἐπὶ τοῦ παρὰ τὴν ὁδὸν Πειραιῶς πρὸς βορρᾶν τῆς Ἀγ. Τριάδος χώρου, ἀφοῦ οἱ ἐπίτροποι τῆς ἐκκλησίας τῆς Ἀγ. Τριάδος ἀπεκόμισαν τὸ ἐκ τῶν προτέρων ἀνασκαφῶν συσσωρευμένον ἐκεῖ χῶμα πρὸς τὸ συμφέρον τῆς οἰκοδομήσεως ἐν τῇ θέσει ἐκείνῃ τῆς νέας ἐκκλησίας, διάφοροι παράλληλοι τάφοι μέχρι βάθους 7 μέτρων, καὶ ἀπεδείχθη, ὅτι δι' ἀρχαιολογικοὺς λόγους οὐδὲν κώλυμα ὑπάρχει νὰ κτισθῇ ἐκεῖ ἡ νέα ἐκκλησία· διότι ἀπεδείχθη ὅτι ὁ χώρος οὗτος ἀποτελῶν ἐν τῇ ἀρχαιότητι ἐλώδη ἔκτασιν παρὰ τὴν δεξιὰν ὄχθην τοῦ Ἡριδανοῦ οὐδὲν μνημεῖον περιεῖχε. Διὰ τῶν ἐργασιῶν τούτων συνεπληρώθησαν τὰ δύο τρίτα τῶν δυναμένων νὰ γίνωσιν ἐργασιῶν ἐπὶ τοῦ ἀπαλλοτριωθέντος πρὸς βορρᾶν τοῦ Ἡριδανοῦ τετραγώνου. Τὸ τοπογραφικὸν κέρδος ἐκ τῶν ἐργασιῶν τούτων ἀφορᾷ εἰς τὴν ἀναπαράστασιν τῆς ἀρχικῆς μορφῆς τοῦ χώρου, ἀποδειχθέντος, ὅτι ὁ Ἡριδανὸς ἀπέκλινε πρὸς βορρᾶν ἀπὸ τοῦ σημείου μέχρι τοῦ ὁποίου εἶχεν ἀποκαλυφθῇ διὰ προτέρων ἀνασκαφῶν, καὶ ὅτι ἐκεῖ ἐπὶ τῆς δεξιᾶς ὄχθης αὐτοῦ ἐξετείνετο ἡ ἐλώδης περιοχὴ πλάτους 30 μ. περίπου, ἥτις ἐν τοῖς μεταγενέστεροις χρόνοις τῆς ἀρχαιότητος ἐχρησιμοποιεῖτο ὡς κήπος.

Ὅσον ἀφορᾷ εἰς τὴν ἐπιχοδόμησιν τοῦ χώρου ἀπὸ τοῦ Ε' αἰῶνος καὶ ἐξῆς μεγίστην ἔχει σημασίαν ἡ ἀποκάλυψις τοῦ **Κεραμικοῦ**, δηλαδὴ τῆς ὁδοῦ ἥτις ἦν ὡς τὸ Δίπυλον μετὰ τῆς Ἀκαδημίας. Ἐντὸς τῆς ὕψ. ἡμῶν ἀνασκαφείσης μεγάλης τάφρου εὐρέθησαν εἰς ἀπόστασιν περίπου 115 μέτρων ἀπ' ἀλλήλων δύο μαρμαρίνοι ὄροι ἀπολύτως ὅμοιοι πρὸς τὸν ἀποκαλυφθέντα τῷ 1872 ἐπὶ τοῦ τείχους τῆς πόλεως γνωστὸν ὄρον μετὰ τῆς ἐπιγραφῆς **ΟΡΟΣ ΚΕΡΑΜΕΙΚΟΥ**, φέροντες καὶ οὗτοι τὴν αὐτὴν δι' ὁμοίων ἀπολύτως χαρακτήρων τοῦ Δ' αἰῶνος π. Χ. γεγραμμένην ἐπιγραφὴν· κεῖνται οὗτοι ἐπὶ τῆς ἀριστερᾶς πλευρᾶς τῆς ὁδοῦ, ἥς τὸ πλάτος εἶνε δυνατόν νὰ ὑπολογισθῇ εἰς 40 μ. περίπου. Ἠρχίσαμεν ὁμῶς πρὸς τοὺτοις πλησίον τῶν ἀποκαλυφθέντων ὄρων τὴν ἔρευναν τῶν τιμῆς ἕνεκεν οἰκοδομηθέντων τάφων τῶν ἐπιφανῶν ἀνδρῶν τῶν ἀρχαίων Ἀθηνῶν. Ἀπεκαλύφθησαν δύο τμήματα τῶν προσόψεων τῶν τάφων τούτων κείμενα μεταξὺ ὑπερωτέρων ἑποί-

κοδομήσεων· τὸ ἐν τμήμα παρὰ τὸν ἐν τῷ μέσῳ ὅρον ἀπεκαλύφθη μέχρις ἀποστάσεως 25 μ. καὶ τὸ ἕτερον πλησίον τοῦ τρίτου ὅρου, ὑπολογιζόμενον ἀπὸ τοῦ τείχους τῆς πόλεως, εἰς μήκος 9 περίπου μέτρων. Τοῦ πρώτου τμήματος αἱ ὀμαλαὶ προσόψεις τῶν μνημείων διατηροῦνται μέχρις ὕψους 1.50 ἀνωθεν τῆς ἐπιφανείας τοῦ ἐδάφους. Ἡ ἀνυσκαφή μέχρι τοῦ βάθους τῶν ἐν τοῖς μνημείοις περιεχομένων τάφων ἐγένετο μόνον δοκιμαστικῶς ἐν μιᾷ περιορισμένη θέσει· ἐκεῖ 1.30 βαθύτερον τοῦ ἐδάφους τῆς ὁδοῦ καὶ 6·7 μ. βαθύτερον τῆς σημερινῆς ἐπιφανείας κεῖνται κατὰ πυκνὴν σειρὰν τεθαμμένοι πλείστοι σκελετοὶ· τὰ πηλίνα ὄστρακα, ἅτινα εὐρέθησαν ἐν τῇ ἀνωθεν τῶν σκελετῶν ἐπιχώσει χρονολογοῦσι τούτους εἰς τοὺς χρόνους τοῦ Πελοποννησιακοῦ πολέμου καὶ μαρτυροῦσι διὰ τῆς ιδιορρυθμίας αὐτῶν περὶ εἰδικῆς λατρείας ἀπονεμομένης εἰς τοὺς ἐκεῖ τεθαμμένους. Ἐπὶ τῆς ἄλλης θέσεως, ἔνθα εἴχομεν τὴν εὐτυχίαν νὰ ἀποκαλύψωμεν τὴν ἀρχαίαν πρόσοψιν τοῦ Κεραμικοῦ, πλησίον τοῦ τρίτου ὅρου εὗρηται τὰ θεμέλια ἐνός πλουσίως διεγερθμισμένου ταφικοῦ περιβόλου τῆς 4 ἑκατονταετηρίδος π. Χ., ἐπικεκαλυμμένα εἰσέτι κατὰ τὸ ἥμισυ ὑπὸ τῆς ὁδοῦ Πειραιῶς. Τὰ σφζόμενα λείψανα περιεγράφησαν ἤδη ἐν τῇ ἐκθέσει τοῦ παρελθόντος ἔτους (Ἀρχ. Δελτ. 1914 Παρ. σ. 73), ἐξεφράσθη δ' ἄλλαχού ἢ ὑπόθεσις, ὅτι δυνατόν ἦτο νὰ ἦσαν τὰ λείψανα τοῦ ὑπὸ τοῦ Παισαβίου μνημονευομένου μνημείου τοῦ στρατηγοῦ Χαβρίου. Ἐπὶ τοῦ ἀντικρὺ τῶν ὡς ἀνω μνημονευθέντων λειψάνων χώρου, λαμβανομένης ὑπ' ὄψει τῆς ἀρχαίας κατασκευῆς τῆς ὁδοῦ, ἠδυνήθημεν νὰ ἐκτείνωμεν τὴν ἐρευναν ἡμῶν ἐπ' εὐκαιρίᾳ τῆς σκαφῆς τῶν θεμελίων μιᾶς οἰκίας τοῦ Ἐρυθροῦ Σταυροῦ κειμένης ἐπὶ τῆς γωνίας τῶν ὁδῶν Πειραιῶς καὶ Σαλαμίνος, καὶ νὰ ἐπιληφθῶμεν οὕτω διὰ πρώτην φοράν τῆς ἐρεῦνης καὶ τῆς δεξιᾶς πλευρᾶς τοῦ Κεραμικοῦ. Ὁ πρὸς οἰκοδομὴν χώρος κεῖται ὀλίγα μέτρα βορειότερον τῆς ὑποτιθεμένης πρόσψεως τῆς δεξιᾶς πλευρᾶς τῆς ὁδοῦ, εὐρέθησαν δ' ἐν τῷ ἐρευνηθέντι χώρῳ πολυτελεῖς μαρμάρεινα σαρκοφάγοι τοῦ 4^{ου} π. Χ. αἰῶνος κείμεναί παραλλήλως πρὸς τὸ μέτωπον τῆς ὁδοῦ, οἷον ὑποτίθεται, ὅτι θὰ εἴνε.

Οὕτω κατωρθώσαμεν νὰ πορισθῶμεν ἐν πρώτοις σταθερὰ σημεῖα πρὸς ἀποκάλυψιν τῆς ὁδοῦ τοῦ Κεραμικοῦ καὶ τῆς σειρᾶς τῶν ἐπισήμων μνημείων καὶ νὰ παράσχωμεν οὕτω εἰς τὴν ἐπιστήμην καὶ τὴν νεωτέραν πόλιν τῶν Ἀθηνῶν τὴν ἀπόδειξιν, ὅτι τὰ λείψανα τῶν μνημείων καὶ τῶν σκελετῶν ἐκείνων, οἵτινες κατὰ τοὺς χρόνους τοῦ Περικλέους καὶ τοῦ Δημοσθένους ἔζησαν καὶ ἠγωνίσθησαν ὑπὲρ τῆς πόλεως, ἀναπαύονται εἰσέτι ἐν τῷ ἐδάφει τῆς πόλεως, *χωρὶς*

ὅμως νὰ ἀποδίδηται εἰς αὐτὰ ἡ προσοχή καὶ ἡ τιμή, ἥς θὰ ἦσαν ἄξια. Πρὸς συνέχισιν τῆς ἐρεῖνης ταύτης θὰ εἴνε ἀνάγκη νὰ χωρήσωμεν κάτωθεν ἀρχαιοτέρων καὶ ὅλως νεωτέρων ἐποικοδομήσεων.

Ἡ πρώτη ἐποικοδόμησις τῶν ἀρχικῶν κτισμάτων τοῦ Κεραμικοῦ ἤρchiεν ἀμέσως πρὸ τῆς πύλης τῆς πόλεως ἥδη περὶ τὸ τέλος τῆς 4^{ης} ἑκατονταετηρίδος. Περὶ τούτου ἐβεβαιώθημεν, ὅτε ἡ μακρὰ τάφος ἡμῶν ἔφθασε μέχρι τοῦ τείχους τῆς πόλεως, ὅχι τοῦ Κονωνείου, πρὸ τοῦ οὐοῦ ἴσταται ὁ πρῶτος ὁρος Κεραμικοῦ καὶ ἐπὶ τῆς γραμμῆς τοῦ οὐοῦ ἐκτίσθη τὸ Δίπυλον, ἀλλὰ τοῦ παραλλήλως εἰς ἀπόστασιν 10 μ. πρὸ τούτου ἐκ μεγάλων κροκκαλοπαγῶν λίθων ἐκτισμένου τείχους. Τοῦτο ἐπικεχωσμένον πρότερον μέχρι τῶν δύο ἀνωτάτων δόμων, ἀπεδείχθη ἤδη, ὅτι φθάνει μέχρι τοῦ ἐδάφους τῆς φυσικῆς στάθμης τοῦ ὕδατος, χωροῦσι δὲ δύο δόμοι καὶ ἔτι κατωτέρω τούτου, δηλαδὴ ἦτο ἐκτισμένον οὕτως, ὥστε τοῦλάχιστον ὀκτὼ δόμοι ἐκ μεγάλων τετραγώνων λίθων ἦσαν ὁρατοί, ἐφθανε δὲ τοῦλάχιστον μέχρι τοῦ βάθους τῆς κοίτης τοῦ γειτονέοντος Ἡριδανοῦ.

Ἐκ τούτου ἀποδεικνύεται, ὅτι πρὸ τοῦ τείχους τούτου ὑπῆρχε βαθεῖα τάφος, ἀκριβῶς ὡπως καὶ ἀμέσως παρὰ τὴν ἐτέραν ὁχθὴν τοῦ Ἡριδανοῦ. Ἡ μεγάλη αὕτη ἐνίσχυσις καὶ ἀνανέωσις τοῦ τείχους τῆς πόλεως ἐγένετο πιθανώτατα κατὰ τὴν πρώϊμον ἑλληνιστικὴν περίοδον ἕνεκα τῆς διὰ τοῦ Μεγάλου Ἀλεξάνδρου ἐπελθούσης προόδου τῆς πολιορκητικῆς τέχνης. Ἡ ἐπιδίωξις τῆς ἀνασκαφῆς τοῦ τείχους τούτου καὶ πέραν τοῦ χώρου τῆς τάφου, ἣν ἡμεῖς μέχρι τοῦδε ἀνεσκάψαμεν προμηνύεται ὅτι θὰ ἔχει πλούσια εἰς παντὸς εἶδους ἀποκαλύψεις ἀποτελέσματα.

Διὰ τῆς οἰκοδομῆς τοῦ νέου τούτου τείχους διεκόπη ἡ γραμμὴ τῆς παλαιᾶς διευθύνσεως τοῦ Κεραμικοῦ, μεταξὺ τοῦ πρώτου καὶ τοῦ δευτέρου ὅρου καὶ κατεστράφη ἐξ ὀλοκλήρου πλησίον τοῦ τείχους, ἀφοῦ ἀπεμακρύνθησαν καὶ πᾶσαι αἱ ἐκεῖ πλησίον εὐρισκόμεναι ἀρχαιότεραι οἰκοδομαί. Ἡ πύλη μετετέθη οὕτω προσωτέρω ὁμοῦ μετὰ τοῦ τείχους, ἀπὸ δὲ τῆς οὕτω προστεθείσης πυλαίας αὐλῆς αἱ νέαι πρὸ τῆς πύλης οἰκοδομαὶ λαμβάνουσαι πλαγίαν τινα διευθύνσιν συνήντων ὀλίγον κατ' ὀλίγον τὴν γραμμὴν τοῦ ἀρχαίου πρὸ τοῦ δευτέρου ὅρου μετώπου τοῦ Κεραμικοῦ. Ἡ εὐρεθείσα οὕτω περιπελεγμένη καὶ ἀσκαφῆς κατάστασις τοῦ ἀρχαίου πρὸ τοῦ Διπίλου χώρου μόνον διὰ περαιτέρω κατὰ τὴν θέσιν ἐκείνην ἀπαλλοτριώσεων καὶ περαιτέρω ἀνασκαφῶν δύναται νὰ διευκρινηθῇ. Ἐκ τῶν μέχρι τοῦδε ἀνακαλυφθέντων κτισμάτων Ἑλληνιστικῶν χρόνων ἀμέσως πρὸ τοῦ τείχους τῆς πόλεως

σημαντικώτερα εἶνε μία οικοδομὴ αποτελουμένη ἐκ πλείονων δεξαμενῶν, πιθανῶς λουτρὸν καὶ μία διὰ τῆς οικοδομῆς ταύτης ἐπικεκαλυμμένη κεραμευτικῇ κάμινος. Ἀμέσως πλησίον καὶ χαμηλότερον τούτων εὐρέθῃ μεμονωμένος Διπυλικὸς τάφος.

Ἡ πολιορκία τοῦ Σύλλα (86 π. Χ.) κατέστρεψε τὰ πρὸ τῆς πόλεως κείμενα κτίρια καὶ επέφερε ρήγμα εἰς τὰ τείχη ταύτης. Ἀφοῦ ἤρθησαν ἐν μέρει τὰ υπολείμματα τῶν ἐρειπίων, ἐντὸς τῆς βαθείας ἐπιχώσεως, ἥτις ἐκάλυψε τὸν χώρον ἀμέσως πρὸ τοῦ τείχους τῆς πόλεως ἐπετέθη νέον νεκροταφεῖον διακοπτόμενον ὑπὸ παρόδου, ἥτις ἀπὸ τοῦ Διπύλου τοξοειδῶς φερομένη καὶ διερχομένη πρὸ τοῦ δευτέρου ὄρου αἰεὶ ἐν καμπῇ εἰς τὸν Ἡριδανόν. Ἐν τῷ νεκροταφείῳ ἐπὶ τῆς ἀριστερᾶς πλευρᾶς τῆς ὁδοῦ ταύτης διακρίνονται τρεῖς διάφοροι περίοδοι χρησιμοποίησεως. Εἰς τὰ λείψανα τῆς ἀρχαιοτάτης ἀμέσως μετὰ τὸν Σύλλα περιόδου εἰς ὀλίγα μόνον σημεῖα ἐφθάσαμεν μέχρι τοῦδε, ἐκ τῆς μεσαίας περιόδου ὑπελείφθη ἐπὶ τῆς προσόψεως τῆς ὁδοῦ μία συνεχὴς σειρὰ θεμελίων μεγάλων επιταφίων μνημείων τῶν χρόνων τοῦ Ἀδριανοῦ ἢ τῶν ἀμέσως μετ' αὐτοῦ, ἡ νεωτάτη περίοδος, ἥτις ἠκολούθησε μετὰ τὴν καταστροφὴν καὶ τὴν ἐπίχωση τῶν μνημείων τούτων ἀρχεῖται τὴν τετάρτην μετὰ Χριστὸν εκατονταετηρίδα. Εἰς τὴν νεωτέραν ταύτην περίοδον ἀνήκει καὶ ἐν μέγα κτίσμα, ὅπερ εἰσχωροῦν πέραν τῆς προσόψεως τοῦ ἀρχαίου Κεραμικοῦ μετὰ τὸν δευτέρου καὶ τοῦ τρίτου ὄρου καταλαμβάνει διὰ τῶν περιβαλλόντων αὐτὸ τοίχων μέρος τοῦ χώρου τῆς ἀρχαίας ὁδοῦ τοῦ Κεραμικοῦ ἐπὶ ἐκτάσεως μὴ δυναμένης εἰσεῖν νὰ καθορισθῇ καὶ ἀποδεικνύει διὰ τούτου ὅτι ἡ ἀρχαία εὐρεία ὁδὸς ἦτο τότε τελείως ἐγκαταλειμμένη. Τὰ ἐν αὐτῇ ευρεθέντα συνεχόμενα πρὸς ἄλληλα πολυάριθμα οικογενειακὰ μνήματα ἀνήκουσιν εἰς κοινότητα τινὰ πρωίμων χριστιανικῶν χρόνων.

Οὕτω παρίσταται τὸ ὅλον τῶν ευρημάτων ὡς ἠθμὸς ἐκ πολλῶν στρωμάτων ἐκ πασῶν τῶν εποχῶν τῆς ιστορίας τῆς πόλεως αποτελούμενος, ὡς ἦτο ἄλλως φυσικὸν λαμβανομένης ὑπ' ὅψει τῆς θέσεως πρὸ τῆς πύλης τῆς πόλεως καὶ τοῦ βάθους τῆς σεσωρευμένης ἐπιχώσεως, ὅση προήρχετο ἐξ ἀπορριμμάτων τῆς πόλεως. Ἡ ἐξέτασις τῶν διαφόρων στρωμάτων καὶ πέραν τοῦ χώρου ὃν κατέχουσιν αἱ τάφοι ἡμῶν καὶ ἡ μελέτη τῶν ευρημάτων ἐκάστου στρώματος θὰ παράσχωι πολὺτιμα διδάγματα περὶ ἐκάστης ἐποχῆς ἀπὸ τῶν χρόνων τῆς ἀκμῆς καὶ ἐξῆς δι' ὅλης τῆς μεταγενεστέρως ιστορίας τῆς πόλεως.

Τὰ μέχρι τοῦδε ευρήματα, πῆλιν ὡς ἐπὶ τὸ πλείστον, ὑπερεπλήρωσαν ἤδη τὸν χώρον, ὅστις

ετέθη εἰς τὴν διάθεσιν ἡμῶν ὥπισθεν τοῦ Διπύλου. Ἐμπροσθεν τῆς συλλογῆς ταύτης ἐκτίθενται μετὰ τῶν μαρμαρίνων ἀρχιτεκτονικῶν λειψάνων καὶ τὰ βαρέα κεραμικὰ προϊόντα, οἷον κέραμοι ἐξ υδραγωγείων καὶ φρεάτων, πῆλιν αἰκοδομικὰ καὶ πλίνθοι παντοίων σχημάτων, κέραμοι στέγης καὶ ἀκρωτήρια. Ἐντὸς τοῦ δωματίου τῆς συλλογῆς εἶνε ἐν στενῷ χώρῳ ὁμοῦ ἐκτεθειμένα ευρήματα τάφων ἢ ἄλλαι ἀρχαιότητες ἐν τῷ αὐτῷ τοπῷ εὐρημένοι ὅσοι διὰ τοῦ συγχρονισμοῦ δύνανται νὰ χρησιμεύσωσι πρὸς ὀρισμὸν τῆς χρονολογίας. Τὰ ευρήματα ταῦτα καὶ πλείστα ἄλλα διεσπαρμένα ἐν τῇ ἐπιχώσει ἀποτελοῦσι ἤδη διδακτικὴν συλλογὴν, ἥς ἡ ἀξία ἔγκειται κυρίως ἐν τούτῳ ὅτι προέρχονται ἐκ τοῦ ἐδάφους αὐτοῦ τοῦ κέντρου τῶν Ἀθηναίων κεραμῶν. Οἷτω ὑπάρχουσιν ἐν ταύτῃ, ἂν καὶ συχνὰ μόνον ἐν τεμαχίοις πάντα τὰ εἶδη τῶν ἀγγείων τὰ πολύτιμα καὶ τὰ χυδαία, τὰ ετοίμα καὶ τὰ ἡμιτελῆ, ἀγγεῖα τῆς ἀκμῆς τῆς πόλεως, ὅποτε ὁ Κεραμικὸς ἐκυριάρχει τοῦ ἐμπορίου τοῦ κόσμου, καὶ ἀγγεῖα τῶν μεταγενεστέρων χρόνων, ὅποτε οἱ Ἀθηναῖοι κεραμεῖς ἐξηρτῶντο ἐκ ξένων δειγμάτων καὶ ἰδία τῶν Ἀρρητινῶν ἀγγείων. Γεννάται οὕτω ἡ ἰδέα νὰ σχηματισθῇ ἐν τῶν ευρημάτων τοῦ χώρου ἰδιαίτερον μουσεῖον Κεραμικοῦ, ἐν ᾧ μετὰ τῶν ἰδιαίτερων προϊόντων αὐτοῦ τοῦ Κεραμικοῦ νὰ τοποθετηθῶσι καὶ πάντα τὰ λοιπὰ ευρήματα, ὅσα δὲν δύνανται νὰ παραμείνωσιν ἐν ὑπαίθρῳ, ἀφ' ἑτέρου δὲ χρησιμεύουσιν εἰς ἀναπαράστασιν τοῦ χώρου, ὡς εἶνε π. χ. μία ιστορικῶς συντεταγμένη σειρὰ τῶν διαφόρων τύπων τῶν τάφων. Διὰ τοῦτο πρὸς συνέχισιν τῶν ἐργασιῶν ἡμῶν εἶνε ἀναγκαῖα εὐρύνσις τοῦ χώρου τῆς συλλογῆς, ἣν ἀναμένομεν παρὰ τοῦ ἀρχαιολογικοῦ τμήματος τοῦ ὑπουργείου τῆς παιδείας.

Ἐκ μεμονομένων ευρημάτων ἐξαίρομεν ἰδιαίτερος τὰ ἐξῆς: μίαν κεφαλὴν μαρμαρίνην υπερφυσικοῦ μεγέθους ἠθοποιῶν παριστῶντος γηραλέον ἄνδρα, ἐν τῇ ὁποίᾳ εχομεν τὴν πρώτην παράστασιν χαρακτηριστικοῦ προσώπειου τῆς νεωτέρας αττικῆς κωμωδίας, πρὸς τούτοις ἐν ἐξαίρετον ἀνάγλυφον πῆλιν μὲ εἰκονιστικὴν κεφαλὴν ἀνδρὸς Ἑλληνιστικῶν χρόνων, εἰκονιστικὴν κεφαλὴν ἐκ Παρίου μαρμάρου νεανίου ἐκ τῶν πρώτων Ρωμαϊκῶν χρόνων, ἥτις πιθανώτατα προέρχεται ἐξ ἐπιτυμβίου ἀγάλματος, μίαν καλῶς διατηρουμένην ἐπιτυμβίαν στήλην μετὰ παραστάσεως συζυγικοῦ ζεύγους, καὶ τέλος σειρὰν πηλίνων ἀγγείων καὶ μορφῶν τῆς 4^{ης} μ. Χ. εκατονταετηρίδος, ἥτις πρῶτον νῦν παρουσιάζει ἡμῖν σαφῶς τὸ τέλος τῆς επαγγελματικῆς ταύτης τέχνης.

A. BRUECKNER

**Ἄλλαι ἐργασίαι τῆς Γερμανικῆς
Ἀρχαιολογικῆς Σχολῆς.**

Περὶ τῶν λοιπῶν ἐργασιῶν τῆς Γερμανικῆς Ἀρχαιολογικῆς Σχολῆς κατὰ τὸ 1915 ὁ διευθυντὴς ταύτης κ. Καγο ἀπέστειλεν ἡμῖν τὴν ἀκόλουθον ἔκθεσιν, ἣν προώρριζε πρὸς δημοσίευσιν ἐν τῷ Jahrbuch des Arch. Instituts.

Ἀπὸ τῶν ἀρχῶν τοῦ Ἰουνίου μέχρι τοῦ τέλους Σεπτεμβρίου 1915 ἀνελάβομεν νέαν ὅλως ἐργασίαν, ἣν ἀπὸ πολλῶν ἐτῶν ἐπόθει, καὶ ἐθεώρει ὡς καθήκον τὸ Ἰνστιτοῦτον ἡμῶν, τὴν τακτοποιήσιν τῆς *Ἀλτεως τῆς Ὀλυμπίας*. Ἡ μεγάλη ἐν Ὀλυμπίᾳ Γερμανικὴ ἀνασκαφή, ἡ πρώτη ὄντως ἐπιστημονικὴ ἐν Ἑλλάδι ἀνασκαφή εἶνε ἀληθές, ὅτι μένει πάντοτε φωτεινὸν ὑπόδειγμα ἐπιμελοῦς καὶ λεπτομεροῦς ἐπιστημονικῆς ἐρεῦνης, ἀλλ' ἐν τούτοις αὐτὰ τὰ ἐρείπια ἐγκατελείφθησαν ἐν ἀταξίᾳ, τῶν ἀρχιτεκτονικῶν μελῶν συσσωρευθέντων ἀδιακρίτως, ὡς ἔτυχε νὰ εὐρίσκωνται κατὰ τὸ διάστημα τῆς ἐργασίας. Πολλὰ σπουδαῖα τεμάχια κατεχώσθησαν καὶ δὲν εἶνε δυνατόν νὰ ἀνευρεθῶσι, πολλαπλῶς δὲ ἐγκατελείφθησαν μνημεῖα βαθέως ὑπεσκαμμένα, οὕτως ὥστε τινὰ τούτων κατέπεσον καὶ ἄλλων ἀπειλεῖται ἡ κατάπτωσις.

Λοιπὸν θέμα τῆς νέας ἡμῶν ἐργασίας εἶνε νὰ καθαρίσωμεν τὰ ἐρείπια ἀπὸ τῆς νεώστι συρρευθείσης ἐπιχώσεως καὶ τῶν βλαβερῶν θάμνων καὶ φυτῶν — ἐννοεῖται ὅτι θὰ καταβληθῇ προσοχὴ νὰ μὴ καταστραφῶσιν ἄνευ λόγου ἡ ὥραία φυτεία καὶ τὰ νεαρὰ δένδρῦλλα, ἅτινα προσοίδουσιν σήμερον ἰδίαν ὅλως χάριν εἰς τὴν Ἄλτιν — νὰ ὑποστηρίξωμεν τὰ ἐτοιμόρροπα μέρη τῶν κτιρίων, νὰ συναθροίσωμεν τὰ διεσπαρμένα μέλη τῶν διαφόρων κτιρίων καὶ τοποθετήσωμεν αὐτὰ, ἐὰν εἶνε δυνατόν, πλησίον τῶν θεμελίων αὐτῶν, ἵνα παρασκευάσωμεν ἀμέσως ἀντίληπτὴν εἰκόνα τοῦ ἱεροῦ. Ἡ ἐργασία αὕτη θὰ ἀπαιτήσῃ πλείονα ἔτη, ὁ δὲ Knackfuss εἶνε ὁ καταλληλότερος πρὸς διεξαγωγὴν αὐτῆς

διὰ τὴν πείραν, ἣν ἔχει ἐκ τῶν ἐργασιῶν αὐτοῦ ἐν Μιλήτῳ καὶ Διδύμοις. Ἐτακτοποιήθησαν ἤδη κατὰ τὸ πρῶτον τοῦτο ἔτος τῆς ἐργασίας ὁλόκληρον τὸ ἐπίπεδον τῶν Θησαυρῶν, τὸ Μητρώον καὶ ὁ μέχρι τοῦ Σταδίου χώρος, ὡς καὶ ὁ ἀνεσκαμμένος χώρος τοῦ Σταδίου, ἡ Στοὰ τῆς Ἥχους καὶ τὰ ἐμπροσθεν ταύτης μνημεῖα, διελύθη τέλος καὶ ἐτακτοποιήθη ἐπίσης καὶ τὸ χάος τῶν παντοειδῶν λίθων, οἵτινες ἦσαν συσσωρευμένοι πρὸ τῆς ἀνατολικῆς ὀψευς τοῦ ναοῦ τοῦ Διός, καὶ ὑπεστηρίχθη τὸ βάθρον τοῦ Ταύρου τῶν Ἑρετριέων καὶ ἄλλων τινῶν. Τέλος ἐπεχώσθησαν κατὰ τὸ πλεῖστον ἐκ νέου αἱ τάφροι, αἵτινες εἶχον σκαφῇ πρὸς ἔρευναν τοῦ βαθυτέρου ἐδάφους τῷ 1908-9, διότι ἐν τῷ λίαν ὑγρῷ τόπῳ τῆς Ὀλυμπίας τὰ προϊστορικὰ θεμέλια οἰκῶν φθείρονται προφανῶς ὅσον μένουσιν ἐκτεθειμένα. Μόνον τὸ κάλλιστον σφῆζόμενον τῶν θεμελίων τούτων, τὸ μέγιστον καὶ σπουδαιότατον, θὰ μείνῃ ὁρατὸν ἐπιτιζομένων τῶν πλευρῶν τῆς τάφρου, ἐν ἣ εὐρίσκεται.

Κατ' εὐτυχίαν συγκυρίαν συνέπεσε νὰ συντελῶνται κατὰ τὸ θέρος τοῦτο αἱ ὑπὸ τῆς Ἑλληνικῆς κυβερνήσεως γινόμεναι ἐργασίαι τῆς στερεώσεως τοῦ Μουσείου τῆς Ὀλυμπίας¹. Οὕτω ἠδυνήθημεν νὰ συνεργασθῶμεν μετὰ τῶν Ἑλλήνων συναδέλφων ἡμῶν (εἰς τοὺς ὁποίους ἐπεθυμῶμεν νὰ ἐκφράσω καὶ ἐνταῦθα ἐγκαρδίους εὐχαριστίας δι' ὅλας τὰς φιλικὰς ἐνδείξεις κατὰ τὴν διάρκειαν τῆς ἐργασίας) εἰς τὴν νέαν διαρρύθμισιν τῶν αἰθουσῶν τοῦ Μουσείου καὶ τὴν τελειοτέραν ἔκθεσιν τῶν ἀρχαίων. Ὁ Knackfuss εἶχε καὶ πάλιν τὸ ἐπιπονώτερον μέρος. Συγχρόνως ἐξητάσθησαν ἐκ νέου καὶ περισυνελέγησαν τὰ ἐν τῇ αὐλῇ τοῦ Μουσείου κατακείμενα πήλινα καὶ λίθινα ἀρχιτεκτονικὰ μέλη ὡς καὶ αἱ ἐπιγραφαί.

¹ Σημ. ἐκδ. Περὶ τούτων θὰ γίνῃ λόγος ἐν προσεχῇ τευχῇ τοῦ Ἀρχαιολογικοῦ Δελτίου.

ΕΠΙΓΡΑΦΙΚΟΝ ΜΟΥΣΕΙΟΝ

Σύνοψις: Α') ἀριθμὸς τῶν ἐν τῷ μουσείῳ ἐπιγεγραμμένων μνημείων· κατεαγόντων συγκόλλησις· ἀρτιόμιστα ἐπιγεγραμμένα μνημεῖα· Β') IG II 17· Γ') II 456· Δ') II 340· Ε') III 132^b· Φ') III 544· Ζ') III 983· Η') V, 1222· Θ') V, 1421· Ι') V, 1532· ΙΑ') V, 275· ΙΒ') Μιστρά 'Εδραϊκαὶ ἐπιγραφαὶ ἐπιτύμβιοι· ΙΓ') σημειογραφία.

Α'

Τὰ ἐν τῷ μουσείῳ ἐπιγεγραμμένα μνημεῖα εἰσιν ἀπόπαξ 12515· συνεκλήθησαν δὲ πάμπολλα κατεαγόντων ἀποτμήματα, ἅλλα ὑπ' ἄλλων τοῖς οἰκείοις μνημείοις προσενεμημένα. Ἐν τοῖς τελευταῖον εἰς τὸ μουσεῖον εἰσαχθεῖσιν εἶνε καὶ Δημάδου ψήφισμα (EM 12456), ὃ ἐδημοσιεύθη ἐν ΑΔ 1915 195· αὐτ. σ. 197¹⁷ γρ. γραπτέον· σ. 199^{κατ. 7} γρ. II 5 565^c 733¹², II 591⁵ 804^{Βα5} (=SIG 530¹⁶⁵), II 169³ 338^{8(μᾶλλον)} 354⁷ σ. 159^{κατ. 6} γρ. II 123⁵ 226^{10 19 38} 391^{15 16 17} (ἐν 15 τὴν μεταξὺ τοῦ Ρ καὶ τοῦ Γ θέσιν, ἵγουν τὴν τοῦ ο, σφαλῆς ὁ λιθουργὸς ἔλιπε κενὴν, ὡσαύτως δὲ καὶ ἐν 17 τὴν μεταξὺ τοῦ τ καὶ τοῦ υ), προστεθῆτω δὲ ὅτι ἐν τῷ περὶ Σθόρυος II 17, φ καὶ 7^{ον} προσενέμηται ἀπότμημα (Wilhelm AM 1914 291, ὅρ. ἐν τοῖς ἐξῆς, Β'), στ. 25 σφαλῆς ἐχάραξε τὸ ψ τοῦ γρά/ψ/αοθαι ἀτελῶς (ᾧδε Υ, ἵγουν ἄνευ τοῦ ἄνω ἡμίσεος τῆς καθέτου) καὶ ὅτι ἐν II 621, ἐὰν τεθῇ ὅτι κεῖται θ (δῖς), κεχαραγμένον, καθάπερ καὶ πολλαχοῦ ἄλλοι, ὡς Ο, ἔκειτο, ὡς εἰκάσαι, ⁵/-Ελ/ευοῖνα ⁵[-ἐλευ]/(θ)ερῖαν ⁸/μον-/ύ(θ)ου χ' σ. 202¹⁶ γρ. 378-402· σ. 202^{κατ. 10} γρ. 257^{κε} 285 298 364, XII⁷ σ. 147, OGI II σ. 644-5, Οἰκονόμος Ἐπιγρ. Μακεδ. σ. 2^a 6)· σ. 203¹⁷ γρ. 587 (=IG II καὶ II 5 834^b)²⁴⁴ (αὐτ. στ. 23 ἵσως ἐσκόπει νὰ χάραξῃ *διομυρίων* κλπ μεταβαλὼν δὲ μετὰ τὸ *διο* τὴν γραφὴν ἐχάραξε τὸ ὅλον δι' ἀριθμῶν (περὶ Καλλικράτους πρὸ καὶ ΑΕ 191743^{α5} 47^{8 22})· ἐν II 835^(α 18) ὁ λίθος φέρει *ἐ/ξε/τ/άξειν*· ἐν II 835^(α 24) ἵσως *κε/φάλιον*· ἐν II 836^(α 10) ὁ λίθος φέρει *οὐ τὸ φιάλιον*, πρὸ (α 14)· ἐν II 836^(α 108) ἵσως ἀναγνωστέον *πα/ραπλε(ν)ρίς*, πρὸ II 463⁴⁴)· σ. 203^{κατ. 8} εἰρήσθω ὅτι ἐν II 438²² γρ. *ἀν/αγράφαι τόδε τὸ ψήφισμα*/, ἐν II 455 ἔκειτο *εἰσαγαγ/εῖν*

αὐτῷ τὴν δοκιμασίαν καὶ ¹²μ/ῆ /παρ/όντι καὶ εἶναι αὐτῷ δοκιμασθέν/τι ἀπογράφασθαι ¹³φ/υλῆς- ¹⁶-δήμον /δωρεᾶς, ἀναγράφαι τόδε τὸ ¹⁷ψ/ήφισμα, πρὸ Hartel ASU 237, Buermann JcPh 1878, 9 348 362, Dittmar LS 1891 152 235, Schmitthenner CAH 31, Wilhelm WS 1912 423, ἐν II 464, γρ. *-ἀναγράφαι δὲ /τόδε τὸ ψήφισμα τὸν γραμματεῖα*/, ἐν II 470 ἐν μὲν στ. 29 κεῖται *ἀναγράφαι δὲ τόδε τὸ ψήφισμα*/, ἐν δὲ στ. 62 κεῖται *ἀναγράφαι δὲ τὸ ψήφισμα* (δηλ. ἄνευ τοῦ *τόδε*), ἐν δὲ στ. 72 ἔκειτο *ἀναγράφαι/ δὲ /τόδε τὸ ψ/ήφισμα*, εἰρήσθω δὲ καὶ ὅτι ἐν II 607^a ἔκειτο ἵσως *ἀναγράφαι δὲ ¹¹/τόδε τὸ ψήφισμα καὶ τὸν στέφανον ἐπὶ τὸ/ ἀνάθημα*, ὡσαύτως δ' ἵσως καὶ ἐν II 607⁸ *ἀναγράφαι δὲ τόδε τὸ ψήφισμα καὶ τὸν στέφανον ἐπὶ τὸ ¹²ἀ/νάθημα*, πρὸ II 608 612 (ἐν II 614^b [=SIG 192 ἄλλως] γραπτέον, ὡς Larfeld HGE II 828, [-ἀναγράφαι δὲ τόδε τὸ ψήφισμα-]), Ferguson AS 8⁹, Larfeld HGE II 712 713 828· σ. 206^{κατ. 10} προστεθῆτω ὅτι ἐν II 365, ἐπειδὴ τὸ γέισον εἶνε (ἐπίτηδες) ἀποκεκρουμένον, ὅλως ἄδηλον εἰ ἔκειτο *θεοί*· σ. 205^{κατ. 4} πρὸ ἄλλως *Υψηλίδου Οἰκονόμος* AM 1910 289 (=RIG 1514) γ 33 38 318· σ. 206^{κατ. 1} γρ. AE 1905· σ. 209^{κατ. 12} γρ. ἐν ἄλλω, ὡς σ. κ ὑπὸ S. Ph 1909 569 [=II 704, πρὸ σ. 207, πρόσθ. ὅτι ἐν II 656 (=Wilhelm AM 1914¹⁷⁹) κεῖται *ἐπὶ Ἰσαίου* ἄνευ τοῦ *ἀρχοντος*· σ. 209^{κατ. 3} γρ. ἀρχόμενα· σ. 210^{κατ. 8} προστεθῆτω ὅτι τὸ II 159 δὲν εἶνε στοιχηδὸν κεχαραγμένον· σ. 212¹¹ εἰρήσθω ὅτι ἐν II 12 ἵσως ἔκειτο *τὸ ψήφισμα τ/δ προψηφισμένον α/13ὐτῷ* (πρὸ Meisterhans GAI 173²⁵)· σ. 212¹⁴ ἐν II 666 ἔκειτο *ἐπεψήφισεν Σ/ω (ἢ Δυ)/⁵σίστρατος*· σ. 212²¹ γρ. 231, Jacobsthal IF 1907 Bh 7, Larfeld· σ. 212²² γρ. 514 (*βουλὴ ἐ/(πε)ψήφισεν*, πρὸ 621 705) 622· σ. 212²³ γρ. 710 712 719 725 727 739 (*ἐπεψήφισεν/*) 1025 (ἐν XI² 233¹² ἔκειτο ἵσως *τὸ μὲν -πηχ/υ, τὰ δὲ δύο δωδεκαπή/χη*, πρὸ στ. 13 (καὶ 8 καὶ 14), XI² 203^{99 κατ} 287^{Β κατ 148}, *-πηχ/υς, -πεδος, -πεζος, -πους*, AM 1883 126¹⁸ [=IX² 489²⁰], IV 558[περὶ τοῦ· στ. 9 Vollgraff BCH 1903 279]¹⁴ *ἐξάπε/δον* ἢ *ἐξάπ/ηχ/υ* Holleaux REA 1903 210, Wilhelm

Jh 1907₂₁ 1908₇: BG I 140, DI 5200_α 62, SIG 540₂₅ 76, Ἡρόδ. Α' 68, Croenert MG 172 298, OG I II 726) α. 212₂₄ πρόσθ. ἐν Ἰω ἐπεψηφισαν IG XII₅ 1002 1004 [1007] 1008 1011 α. 212₂₄ πρόσθ. εἴπε II 554₂₆ 570₁₂ α. 213₇ πρὸς προσγράψαντας OG I 46₇ (πρὸς Wilhelm Jh 1908 60, πρὸς α. 57 προσ/ογράφαι-/-), ποτιγράφας₂ [12] — ποτα/ν/α/γ/ραψάτω SIG 549₁ ποῖ τὰν σιάλαν ποτιγραφάνσθo Vollgraff BCH 1910 331₂₆ (πρὸς Mn 1916 70), ποτιγραψαμένων ποτι τα/-/ IG V₁ 931₃₀ [-προσγράψουσι-] 19₆, προσεγράφη 1431₁₂₂ 23, [πρ/οσογ/άφην Solmsen IDS 8₂, ποτιγραφέτω₂ τῶι προ αὐτου ἀλερατεύσαντι (π) /οιι τὰ δνομ/α SIG 610, ποτιγραφόντω SIG 610₂₇, ποταπογραφέσθων — καὶ /τ/ὸς /ν/έω/ς (οὕτως ἴσως ἐκεῖτο, πρὸς IG II 237₇ νέ/ο/ν) πο/ιουταναγραφομένος SIG 614 — (Ziehen LS 130), ποτιγραφῆμεν ποθ' ἀν κα θέλη τὰν ἑκατοστυων DI 3059₂₁, καὶ τὰ νῦν δόξαντα προσγράψαι πρὸς τὰς προυπαρχώσας αὐτοῖς σιάλας DI 3075₈ (πρὸς DI IV α. 1160 πρὸς α. 1031 ἐν DI 5101 [= RIG 448, πρὸς Wilhelm GGA 1898₂₈₅ 1900₁₀₅]₁₀ ἐκεῖτο, ὡς εἰκάσαι, προση/κυ/ίας, πρὸς καθηκυίης Croenert MG 160₂, Mayser GGP 13, πρὸς ἄλλως τεθνηκώση Schweizer GPI 192₁, ξεξηκουση Schweizer 170₁, γεγονώσαν IM 38 (=SIG 258)₁₂, δεδ/ωκωσαν AE 1916 79₂₇, πεποννηκόται SIG 588₄₀₇ (πρὸς SIG III 387, εἰ μὴ κεῖται πεποννηκυῖται ἐν SIG 588_{209/10} ἴσως ἐκεῖτο [κατὰ τὸ ἐν στ. 209] ἀναγκαι(τ) ἀκραί/οπό/-του μάλλον ἢ [κατὰ τὸ ἐν στ. 209] παλιμπό/του πρὸς καὶ τὸ ἐν στ. 7 ἡδυποτίς), πρὸς Κουμαροόδης ΣΛΑ 338 ἐν λ. τετελευτακούσας, Meyer GG 643, Thumb HGD 192), ποτιγράφαι DI 5149₄₁, ποτανέγραψε DI 5199₄₁, προσεπιγράφαι Θεοφρ. Χαρ. IG² (Larfeld HGE II 857), /καί/ τῶμ προσεψηφισμένων RIG 487 (Wilhelm GGA 1900 91), πρὸς πα/σοσγράφοντα IG II 578 (=RIG 150, πρὸς Wilhelm GGA 1898 222), ἐνγρ/άψαι II 554₂₆, ἐγγράψαι δὲ καὶ εἰς τοὺς νόμους τῆς πόλεως τὸ ψήφισμα τόδε SIG 592₄₁ (πρὸς Wilhelm BG I 319 SIG III 286 πρὸς τοῦ IX₂ 1106 [καὶ α. XVI]₁₀ πρὸς Wilhelm He 1909 53₇ ἐν IX₁ 694₆₇ ἀντὶ εἰ γρ. εἴ), γράψαι ταῦτα ἐ στήλῃ/ν SIG 107₁₈, γράψαι εὐεργείας SIG 69₇, εἰ/ογράφαι/σθ/αι IG I 64 καὶ [εογράφασθαι-] II 169₇ (Wilhelm AM 1914 290 292), προ/γ/ράψαι II 507, ἐν-γράφαι/σ/σθ/αι RIG 372, ἐγγράψασθαι₆₁ 31 -ἐκγράφασθαι₆₃ - [-ἐκ/ογραφομένους SIG 177 (πρὸς SIG III 291 προστεθῆτω ἐνθάδε δτι

ἐν II 575 ἐκεῖτο ἴσως /ε/ δῆ/μωι . τὰδ' ἐπα-νορθοῦν/αι εἰς τὴν γνώμην δο/ (ἄλλως θὰ ἦτο εἰς τὸ ψήφισμα, πρὸς IG I₂ 51_{26/27} [SIG 49=RIG 1434_{18/20}], I 55₆ 107₁, I₂ 62₂₆ [=SIG 54]₂₇ 31, II 204₂₄ 448₁₁, Wilhelm GGA 1898₂₂₀ 1903₂₇₇ 279 AM 1914₂₆₁) α. 213₂₀ γρ. HGE I 493 II 738 740 καὶ IG II 51, ἐνθα ἴσως ἐκεῖτο /-ἀνῆρ ἀγαθ/ὸς πε/ρὶ τὸν δῆμον τὸν Ἀθηναί/ων /καὶ ευνους, -/ α. 213₂₄ 16 γρ. II 238 καὶ II 241, οὗ δρθη ἀνάγνωσις ἐν II σελ. 68 καὶ II 159, πρὸς Μαλιέζος AE 1913 123₇ α. 213₂₄ 10 προστεθῆτω σι ἐν II 203 (στοιχ. 21) ἐκεῖτο, ὡς εἰκάσαι, δ/ῆμου ΔΔ δραχμὰς ἐκ, ἐκ δὲ τοῦ ἐνθης ὑπὸ τὸν 9^{ον} στίχον σωζομένον δεξιὸν τμήματος τοῦ σιειράνου συνάγεται σι τὸ ἀριστερόθεν τοῦ σωζομένου τῆς στήλης ἀποτμήματος ἔλλειπον ἢν μεῖζον τοῦ ἐν δεξιά ἐλλείποντος, φέρον ἐν τῷ στίχῳ ἑκάστῳ δέκα πον γράμματα (ἢ ἀκριβῆς τῶν στίχων διαίρεσις εἶνε ἄδηλος), καὶ δὴ καὶ ὅτι ἡ ἐπιγραφὴ ἔληγε μετὰ τὸ /-ἀναλ/ισκομέν/ων/ (ἄνευ τοῦ τῶι δῆμωι πρὸς ἄλλα ἐν Larfeld HGE II 725), ἡ δὲ ἀνωμαλία, ἡ ἐκεῖτο μετὰ τὸ τοῦ ρυτανε καὶ τοῦ θίνει, ἢν ἐπανάληψις δύο γραμμάτων ἢ, ἢ καὶ εἰκότερον, δύο κενά, ἃ ἐν δέξτεια σι ἦσαν ἐπὶ τέλει τοῦ τρίτου στίχου, ὑποτιθεμένης τοιαύδε τῆς τῶν στίχων διαιρέσεως: 1|8 ἀνα/γράφαι δὲ τόδε τὸ ψήφισμα/α τὸν γρ/αμματ/έα τὸν κατὰ π/ρυτανε/ίαν □ □ ἐν στήλῃ λι/θίνει κ/αὶ στή/σαι κλπ], πρὸς περὶ εἰκοσι δραχμῶν κλπ ἄλλα ἐν Dregur JcPh 1896 227 231, Larfeld HGE I 427 II 552 723, Tod BSA 1902 3 173, IG II 140₃₇, πρὸς καὶ περὶ τῶν εἰς θυσίαν καὶ ἀναθημα διδομένων, εἰς θυσίαν μυστηρίοις : ΔΔ : SIG 587, εἰς θυσίαν : ΔΔ : SIG 587₁₀₆ (εἰρήσθω ἐνθάδε περὶ τοῦ ἐν SIG 587₁₀₀ 2⁷ κροταφίς σιδηρα σφύρα ἀκμή[ν ἐκ] του ἐτέρου δξ(εἰαν) έχουσα₇), ἴσως /ε/ς θ/υσίαν ἐκ/α-τέραν τοῖν θεο/ῖν-/ SIG 587(=IG II καὶ II₃ 834₂₂) : ΔΔΔ [: δραχμὰς/21 εἰς θυσίαν II 354, /-εἰς/ θυσίαν : [12 :] δραχμὰς II 223₈ (ἐν B₂ ἴσως ἐκεῖτο ἐκα/στον), /εἰ/ς θυσίαν πεντε/ήκοντα δραχμὰς/ τους ἐπιμε/λητάς II 596 (=II 558, Wilhelm AM 1914 179 ὁ αὐτὸς ἄλλως ἀριθμὸς ἐκεῖτο, ὡς εἰκάσαι, ἐν II 559 14 [-εἰς δ/ε τὴν ἀναγραφὴν τῆς στήλης δοῦναι/ τους ἐπιμελητὰς/ τους πεν-τήκοντα δρ/αχμὰς), εἰς δὲ τὴν ἀναγραφὴν- : Δ : δραχμὰς ἐκ τῆς 30 κοινῆς προσόδου τῶν τοῦ θεοῦ χρημάτων καὶ εἰς θυσίαν : ΔΓ : δραχμὰς II 603, εἰς θυ/σ/ίαν - Δ 11 δραχμὰς ἀπὸ τῆς προσόδου τῶν δη-

μοιτών II 579 (πρὸ ἐξ ὧν ἀνευρεν αὐτὸς τῇ 26 συνόδῳ προσόδων II 628 = RIG 1010), 15 μερίσαι δὲ αὐτοῖς/ τὸν ταμίαν τ/ὸν κατασταθέντα εἰς τὸν 16 ἐν/ιαυτὸν τὸν ἐ/πλ/ Γλαυκίππου (= γ ἢ ε, οὐχὶ π· λχ ἐ/ξ Οἴου (ἢ ἐξαρχέστερον λχ Γ/αργητείου) ἀρχοντος (πρὸ IG II, 630^b = SIG 732¹⁹¹⁰) εἰς 17 θυσίαν : ΔΔΔ : δρα/χμ/ας ἐκ τῶν υ/παρχόντων χρημάτων, τὸ δὲ 18 περι/ὸν (πρὸ στ. 4, [SIG 587₂], Ziehen LGS 130 ἀπ/ὸ τῶν 103 υπα/ρχόντων τοῖς θε106/οῖς χρημ/άτων, II 585 [= RIG 152] ἐκ τῶν περιόντων χρημάτων, πρὸ SReinach TEG 384, Larfeld HGE II 776 829 840 G1² 426 444) καὶ τὸ (πρὸ καὶ Meisterhans GAI 156¹³, IG II 657⁶⁶, Wilhelm WEr 129) /προσ/έρουσιν ἐμε/ρισ-/ AE 1905 247 (εἰρήσθω ἐνθάδε ὅτι ἐν RIG 474¹⁶ καὶ ἴσως ἐκεῖτο υπάρ/χε/ιν πόρον ἐκ τῶν τῆς φυλῆς /προσόδων καὶ (ἢ ἀνεῖ τοῦ καί/)/ τῶ/ν εἰς -/ω/-/ ἀποιετα/γμῆ/νων, πρὸ IG II, 421 [= II 422, οὐ καὶ II 412 καὶ EM 7558, Wilhelm AM 1914 312]¹¹, RIG 487¹⁴ ἐκ τῶν πόρων τῶν ἀποιεταγμένων εἰς τὴν κατασκευὴν τοῦ θεάτρου /καί/ τῶν προσεψηφισμένων, Wilhelm GGA 1900 91), εἰς ἀνάθημα ἐκ /του κο/101/νου : ΔΔΔ : δραχμὰς ἐν ὧι οἱ τε /σιτέ/11/φανοι καὶ τὸ ψήφισμα ἀναγραφῇ/σ/12/εῖται RIG 1550, ἀπὸ τοῦ κοινου : ΔΔ : δραχ : τὸν 51 δὲ λαβόντα ἀναθεῖναι ἀνάθημα ἐν 52 τοῖς λερωῖ II, 611^b (= SIG 726), στεφανῶσαι αὐτὸν ἀν23/αθήματι ἀπὸ : Ϝ : δραχμῶν II 611 = RIG 976, εἰς ἀνάθημα SIG 587³⁰⁶, πρὸ IG II 567, II 620 (= Wilhelm Jh 1902 130 = RIG 1557, πρὸ Δραγούμης AE 1915 1) Στρατοκλὴν γρ/αμματοφυλάκα (πρὸ AE 1905 247¹⁰) τὸν δὲ ταμίαν Ἀσκλη (ἢ Ὀλυμ/πιό/1, δ'ω/ρον μερίσαι (<) α'υ/)/τ/οῖ/ς δ/πὸ (<) τ'ῶ/ν /κοινῶν (ἢ υπαρχόντων) χρημάτων (ἢ γρ/αμματοφυλάκα ± 19 + 45 μερίσαι [δὲ/ α'υ/)/τ/οῖ/ς] (<) ὁ/ν/ τα(μ)/1/αν ἐκ τῆς κοινῆς προσόδου) -δρ10/αχμ/ας εἰ(ς) ἀν/άθημα τουτο δὲ λαβόντες οἱ ἐπιμεληταὶ ἀναθέτωσαν ἐν τῶι/ 11 λερωῖ (<) τῆς /Β/ενδίδου/ς/, πρὸ AE 1917 41²⁸, πρὸ εἰς θυσί/αν /καί/ 19/ἀνάθη/μα /:Η: δ/ρ/αχμὰς/ 21I 488 (= RIG 1477, πρὸ RE 1913 394), εἰς θυσίαν καὶ ἀνάθημα 31Η : δραχμὰς AE 1891 87 (ἐν τῷ κειμένῳ στ. 33 γραπτέον, ὡς ἐπὶ τοῦ λίθου κεῖται καὶ ἐκ τῆς μεταγραφῆς δηλοῦται, τὸν δῆμον τὸν, καὶ δὴ καὶ ἐν IG VII 4254 = RIG 108 = SIG 639 οὕτως γραπτέον· εἰρήσθω ἐνθάδε περὶ τοῦ ἐν AE 1889 15 [= SIG 580 = 21I 338, πρὸ Wilhelm AE 1890 203 = 21I 340] ὅτι ἐν τῷ κειμένῳ στ. 18 γραπτέον, ὡς ἐπὶ τοῦ λίθου κεῖται

καὶ ἐκ τῆς μεταγραφῆς δηλοῦται, Πυθέαν, διὸ δὴ καὶ ἐν IG II, 169^b καὶ RIG 105 οὕτως γραπτέον, καὶ ὅτι ἐν στ. 26 τὸ μεταξὺ τοῦ στήλας καὶ τοῦ λιθίνου ἀπαληλμιμένον γράμμα ἦν ζ [ἐν RIG 105¹³ γρ. Ἀλωπεκηθεν· ἐν SIG 580¹ ἀντὶ p. 302 γρ. p. 203 καὶ ἀντὶ communem γρ. intercalarem, πρὸ Wilhelm ε. ἄ., Kirchner ἐν 21I 339]), 36/ε/ς θυσίαν καὶ ἀνά/θημα : Η : δρ/αχμὰς 21I 410, ἴσως βουλῇ εἰς θυσία106/ν καὶ ἀνάθημα Η-/ SIG 587 (= IG II καὶ II, 834^b· εἰρήσθω ἐνθάδε ὅτι ἐν SIG 153 [= IG II 809] ἐκεῖτο, ὡς εἰκάσαι, τὸν δὲ τρίτον δ31/πὸ : ΗΗ] : καί/), δουναι δὲ καὶ εἰς 13 θυσίαν καὶ ἀνάθημα αὐτοῖς δ τι ἀν δόξει 14 τοῖς ὀργεῶσιν SIG 725, ἴσως δὲ καὶ εἰς θυσίαν καὶ ἀνάθημα -Η/ δραχμὰς 21I 656 (= Wilhelm AM 1914 177, εἰς θυ12/σίαν (ἐνθάδε ἀριθμ. λέξις ἢ καὶ ἀνάθημα ἀριθμ. σημεῖον) δραχμαίς, δ/ OHoffmann G1I II 101 (πρὸ στ. 9 καὶ Wilhelm UDA 234), δουναι δὲ καὶ εἰς θυσίαν καὶ ξέ1/νια αὐτοῖς ἐν2/αχμὰς πεντήκοντα IG XII, 225, πρὸ SBFranklin Transact. of the Amer. philol. assoc. XXXII 72, Wilhelm AE 1905 247 UDA 233 καὶ σ. 213⁴¹, 10 ὁ ἀριθμὸς 50, ἐλλείποντος τότε ἰδίου τυπογραφικοῦ στοιχείου, ἐτυπώθη ἀτελῶς ἐκ τῶν ἐνόντων, εἶνε δὲ Γ· μετὰ λοξῆς γραμμῆς ἐνούσης τὴν ἄνω ἀριστερὰν γωνίαν μετὰ τοῦ κάτω ἄκρου τοῦ δεξιῦ σκέλους (ὡς δὲ Ϝ, πρὸ Larfeld HGE II 544⁷, οὕτως δὲ γραπτέον τὸ σχῆμα καὶ ἐν IG II 163²¹, II, 179^b43· ἐν 21I 306³ ὁ ἀριθμὸς 50 εἶναι ὡς ἄ. σ. 648 καὶ ἐν II, 834^b44[οὕτως γρ. καὶ ἐν στ. 53· ἐν δὲ στ. 58 τὸ Δ ἡρτῆται ἐκ τοῦ δεξιῦ ἄκρου τῆς κεφαλῆς ἀνεῖ ἰδίου δεξιῦ σκέλους τοῦ π, ὡς πῶς [Δ], Larfeld HGE II 544⁷5), εἰρήσθω δ' ἐνθάδε ὅτι ἐν 21I 732 ἐκεῖτο, ὡς εἰκάσαι, ὡς πῶς : 12 -καί α/ν/)-του/ς καὶ ἐκγόνους υπάρχειν δὲ αὐτοῖς καὶ 13 ἐγκτησιν οἰ/κίας μὴ πλήο/ν/ο/ς/ (πρὸ Meisterhans GAI 47, SIG III 226, DI IV 353, Mn 1916 233, RIG 470¹⁹) τιμήματ/ος δραχμῶν τρισχιλίων (ἢ XXX) γῆς δὲ TT -11 ± 5 ± συν-δ/ιαπεπολεμηκό/τε/ς (πρὸ στ. 6, SIG III 410) ἀπο/-), προστεθῆτω δὲ κατὰ ὅλου περὶ ἐγκτήσεως ὅτι ἐν 21I 786 (πρὸ Dittmar LS 1891 76) ἐκεῖτο, ὡς εἰκάσαι, αὐτ/ου, υπάρχειν δὲ (ἢ δ') αὐτῶι/ 11 τε καὶ ἐγγόνοις καὶ ἐγκτη/σιν οἰκίας μὲν τιμήμα]28/τος, πρὸ ἐ/γκτησι/ν οἰκ/ια/ς/ τιμήμα/τος XXX καὶ -/ 21I 802⁸ (21I 768 + 802, Wilhelm AM 1904 226), ἄλλοθι δὲ ἀπαντᾷ τιμῆς καὶ μέχρη, πρὸ καθ' ὅλου 21I 706 (;· αὐτ. ἴσως ἐπειδὴν (ἢ διαν) ἐξέλ/3/θωσιν, πρὸ 21I 657, (Πλουτ.) Ἡθ. 833 f, Larfeld HGE II 671 790·

ἐν ²Π 398_(b) ἴσως οἷς ἀν πρῶτον χρῶνται δι/καστηρίοις ἀναγρ/άψαι-/-ἀναγρ/αφέα· ἐν ²Π 646 ἴσως ⁵⁰/τῆς δεδομένης/- ⁵²/παραπληρωσὶ δ/, πρὸ SIG 153 (=Π 809) δπω/ς/ δ' ἀν ¹¹/καί/ αὐ σκήψεις εἰσαχθῶσι, ¹²/του/ς θεσμοθέτας παρα¹³/πληρωσάσι δικαστήρια) 801 810(;) , Π 380 (δρ. ἐν τοῖς ἐξῆς, Β'), Π₅ 407^c 451^b, λείπει δὲ τὸ περὶ γῆς ἐν ²Π 237 545 554 802 (ἀλλοῖον τὸ ²Π 337, πρὸ Schmitthenner CAH 29), πρὸ ἄλλως καὶ I 59(=SIG 50)₃₁(πρὸ Schubert PA 42), Π₅ 546, ²Π 61 86 109 141 237 287 373 505 554 670, V₁ 4_{12/3}, IX₂ 1290 (=AE 1913 167), RIG 348 (πρὸ ²Π 554) 332 (πρὸ SIG 178), SIG 479· Schubert PA 15, Wilhelm He 1889 121 328, Dittmar LS 1891 73 77 140 145 149² 235, Schmitthenner CAH 27, Larfeld HGE I 520 II 794 814 GE² 395· σ. 213_{κατ.} 1 πρὸ ¹⁷/εἰς στάλλαις δύαις-/ OHoffmann GD II 101, δυνῶν BCH 1902 42 47 55, δοιοὺς ἄρ/ρ/ῆνας IG V₁ 732₁· σ. 214₁ γρ. MTTh[ἐν Diss. philol. Hal. τόμ. 1⁸⁹]73· σ. 214₂ γρ. NBGI₁ (1914) ἐν SBAW τόμ. 166⁹ [1910] πραγμ. 1⁹) 4· σ. 214₁ γρ. BTD(ἐν Diss. philol. Hal. τόμ. 16⁹)226· σ. 214₁₈ πρὸ V₁ 1115_{Αδ30}, πρὸ αἰγαιοπελάτης Ὀλυμπιῶδ. Εἰς Γοργ. (Passow-Croenert HGS)· σ. 214_{κατ.} 9 γρ. ἀπαντᾷ ἐν Π₅ 565^d, Π 807₆ 19· σ. 216₁ γρ. 114 218 224· σ. 218₁₄ γρ. ἐὰν κατὰ· σ. 219₆ γρ. K/αλλιστρατος·:/ (πρὸ σ. 218_{1/2})· σ. 219_{κατ.} 2 γρ. ἱποστιγμὴν μετὰ τὸ χρόνους· σ. 220_{κατ.} 1 γρ. 61 65 66· σ. 221₁ (²Π 400₃ γρ. ἡ καθεσταμ/έ- νης (πρὸ καθεστηκυίας Δημοσθ. ΑΛ' 39, [²Π 499₁₆₇];), πρὸ ἄλλως τῆς ἐνεσιώσης τειμῆς SIG 366₂₁)· σ. 221_{κατ.} 11 γρ. 159 309 Jh 1900 46, ²Π 791· σ. 221_{κατ.} 9 πρόσθ. Βαγ- χίδης RIG 1560_a 12, Βάχχ/-/ DI 1337, Ἰοβάχχιον XII: 67_Α 6, /έγ βάσ/ ₂₁εως (ἴσως διὰ τοῦ γ ἐγγράπτο ἢ πρόθεσις) SIG 538 (=IG II₅ 1054^b πρὸ SIG 540₁₁₁ ἐγ βάσεως, Lattermann KI 1906 141 162 AM 1908 80, πρὸ ἄλλως IG II 835_(a 21 30), AE 1911 128), ἐγΛ (=δ/μήσας SIG 276₁, Συνέγδημος V₁ 1061, ἀπεγδοῦναι RIG 481(=OGI 215)₃₁, ἴσως δὲ καὶ ἐν RIG 457(=SIG 216)₂₈ ἐγ/ῆ ἀπεγ/δοῦ- ναι (Wilhelm UGA 1900 91, πρὸ BKeil AM 1895 34¹ ἐν RIG 457 ἔκειτο, ὡς εἰκάσαι, γ-τάς δὲ διέ/κρ/ινεν - - -τάς δὲ διέ/κρ- ν/ ₁₄εν), ἐγ δωδώνης RIG 1551₁₀, ἐγλαβόνει XII₂ 199_Α 81 c 14, ἐγλεγομέ/νου Π₅ 587₅, ἐγ- XII₂ σ. 377 κέ (πρὸ λχ σ. 362 ἐγλογεῖς ἀρ. 1001 1002 1004 1005), Ἐγλεκτος XII₂ 373, 394_b (πρὸ ἐγγλα=ἐκλά/μπ -40₃), ἐγλογιστής RIG 474, (ἐλερῆσθω ἄλλως καὶ τὸ ἐχφανής RIG 475₁₈), ἐγ μεγάλων Herzog AA 1903 11(=DI

IV σ. 1043 ἀρ. 36, πρὸ σ. 1079 1073 1078)_{12/3} 19, ἐγρυσιν XI₂ 144_Α 37, πρὸ λυγά/βαντα V₂ 327, Ἀγλαπιῶι V₁ 1313₃ (πρὸ ἄλλως IG III 132^b=ἐξῆς σ. 72α, E'), ἀπο₃₈δεῖγνυσθαι SIG 935¹³, ἐνδὲγνυνται ἐν χειρογρ. τῆς ΚΔ Ἐπιστ. π. Ρωμ. Β' 15 (κῶδιξ Α, Blass περὶ τοῦ DI 4693[=OGI 44]₆ ἐνδεδιγνύμε/ν/ος), ἐγόνους V₁ 965₈, ἐγόνος V₂ 356₃, ἐγόνους V₂ 510₂, ἐ Φιαλείας V₂ 419₆, ἐ Γό/μ/φων ΑΕ 1911 134₁₃, πρὸ Plassart BCH 1915 85⁴, ἀνάπαλιν ἀπογιννομένο/ν) Tod BSA 1906/7 328(=RIG 1549)₆ (πρὸ αὐτ. ἐχφοράν), συν- δαμιορκοί(;) V₁ σ. 229, πρὸ SIG III σ. 230 (λχ ἐγδιδύ/ντω SIG 653[=Cauer DIG 47 =IG V₁ 1390 καὶ σ. 309, πρὸ Wilhelm NBGI₁(1913 ἐν SBAW τόμω 175⁹[1913] πραγμ. 1⁹) 24, vWilamowitz ZGymn.-Wesen 1871 651, Meyer GG 475, Thumb HGD 389₁₀₉), OGI II σ. 725, Schweizer GPI 126, Nachmanson LFMI 97, Παπαδάκης AA 1916₂₆₁ 267· σ. 221_{κατ.} 6 γρ. DI 3591[=SIG 512]_Α 51· σ. 223₃ ἀπάλειπον τὴν πρὸ τοῦ δὲν ὑποστιγμὴν· σ. 224₃ γρ. 201 211· σ. 224_{κατ.} 10 γρ. 202 212 216 217· σ. 224_{κατ.} 3 πρόσθ. 456.

B

²Π 17 (a=EM 6900)⁶· c d e=EM 6900. f=EM 6900¹⁰)· τῇ ἀριστεραθόθεν τῆς κάτω δεξιᾶς γωνίας θέσει, ὑπὸ τὸ f, προσενέμνεται ὑπὸ Wilhelm (AM 1914 291) ἀπότμημα τῶν στίχων 28-34 (κληθῆτω g, δηλ. ²Π 17_(κ)) ἀπο- σταλὲν ὑπὸ τῆς Γερμανικῆς σχολῆς εἰς τὸ ἐπι- γραμικὸν μουσεῖον (EM 3900) διὰ τοῦτον τοῦ ἀποτμήματος καθίσταται ἐν πᾶσι, πλην ἐνός χωρίου (στ. 29), ἀσφαλῆς ἡ ἀνάγνωσις τῶν εἰρημένων στίχων, ἐξ ἐπιστολῆς δὲ τοῦ κ. Wil- helm, ᾧ τὰ περὶ τοῦτον ἀνεκοινωσάμην, ἀμε- ναίτατα μανθάνω ὅτι εἰς τὰ αὐτὰ ἐφθάσαμεν πορίσματα. Τὸ ἀπότμημα a δὲν ἀρμόττει τῷ c. Οἱ στίχοι 22 κέ (πλην στ. 35) ἔφερον ἀνὰ 39 θέσεις τε ἅμα καὶ γράμματα. εἶχε δὲ ἡ ἐπι- γραφή (εἶκ. 1 σ. 67), παραλειπομένων στίχων τινῶν καὶ χωρίων, ὡδὲ πως:

« — οἱ πρόγον/οι πρόξενοι τε καὶ εὐ/ερ- γέται — » — Ἀθηναῖοι [8, ἀναγράψαι (ἡ πέρυσιν, ἀναγράψαι...)] , τὸν γραμματέα — ₁₅[5]ν γ(ἡ, ὅ καὶ εἰκότερον, ε)ιμ[28]κ₁₆[35] ι(ἡ π ἡ ρ ἡ ν, οὐχὶ ε)πε₁₇[31 ἐψηφι- σμέ₁₈[33] καὶ το₁₉[27 ἐπειδὴ πρότε₂₀ρον Ἀθηναῖοις ₂₁[4]γ(ἡ ι ἡ τ)ιπ(ἡ τ)ο[10] τὰ ἐψηφιομ/ένα περὶ τῆς ₂₂ν/αυμαχίας /τῆς θάσῳι (πρὸ SIG 49) καὶ περὶ τῶν ἐρῶν τῶν εἰο₂₃στηγέρων ὦ/ν τέθυκεν (ἡ ὦ/ς

ἦιτηκεν, πρὸ RIG 982_{6/7} 2II 682₉₄), *ὅτι καὶ* (πρὸ Larfeld ἔ. ἄ.) Ἀ/πό/33λλωνι τῷ/ι/ Πυ-
αὐτός ἐσ/τι (ἢ ἐπειδὴ αὐτός τ' ἐσ/τι) ἀνὴρ θίωι ἐτέρα/ς/· ἔναι δὲ ταῦ/τα (ἢ ταῦ/τὰ)
ἀγα₂₄θὸς περὶ τῇ/ν πόλιν τὴν Ἀθ/η-
/ναίων καὶ ο/ἱ πρόγονο/ι/ 25πρό-
τερον (πρὸ 2II 86₁₀ 407₄ 421_{7/8} 448₄₃)·
κ/αὶ ἔναι αὐ/τὸν Ἀθ/ηναίων, γρά/-
(ψ)(ἄ. σ. 63_α)ασθαι δ/ἐ/ 26αὐτὸν εἰς
φυ/λὴν κα/ὶ δῆμον ἔ/ν' ἀν βόλῃται
(ἴ/πποτομαδῶν) θὰ ἦτο ἀπρόσφο-
ρον ἐνθάδε,) τὸς δὲ [στ]27ρατηγὸς
τὸς [ἐνθ]άδε ἀποδὸνα/ι αὐτῷ καὶ
(ἐν 2II 24_(b 8)) ἔκειτο, ὡς εἰκάζει, /ναι
δὲ καὶ εἰ (ἢ ὕναι δὲ καὶ ἐ/), πρὸ
λχ 2II 51₁₆, 84_{8 10} μι/σ/θὸν δ/28σομ-
περ πέρυ/σι/ν ἔφερε· τὸν δὲ [γραμ-
ματέα τῇ/ς βολ/ῇ/29ς ἀναγράφαι
[τ]δ ψήφισμα τόδε [τέλεσι τοῖ/ς
(τοῦτο τὸ γράμμα, ὡς ἐκ σφωζομένων
λειψάνου εἰκάζει, ἦν σ ἢ ε) Σθό-
ρ/υο/30ς (πρὸ Hartel ASU 161) ἐν
στήλῃ, [ἔ/ναπερ αὐτῷ τὰ π/ρό-
τ/ερ/α ψηφί/σματος(οὗτω καὶ Lar-
feld HGE II 935, πρὸ 2II 682₉₅,
SIG 439_{68 113})/α ἀ/31ναγέγραπται·
ἐὰν δὲ τις τα/ῦτ/α ἀκυρ/α ποι/ῃ
(πρὸ ποῶν, ἐποήσαντο), ὄφε/λ/32τω
(περὶ τῆς διφθόγγου πρὸ ὄφελ- IG
I 9[=SIG 8=RIG 1428]₈ 32[=
SIG 21]_{3 8}, I₂ 61^a [=SIG 53]_{7 10 14}, ὄφειλ-
Meisterhans GAI 21₁₈ πρὸ 213) χίλλας κ/αὶ τοῖ/ς ἐ/34κγόνοις τοῖς Σθόρ/υος· καλέ-
[δ]ραχμὰς ἑρ/ὰς τῇ/ι Ἀθηνά/αι καὶ/ τῷ σαι δὲ αὐ/τὸν/ ἐπὶ δε/ῖπ/35νον εἰς /τ/δ πρυ-
τανεῖον εἰς αὐρίον.

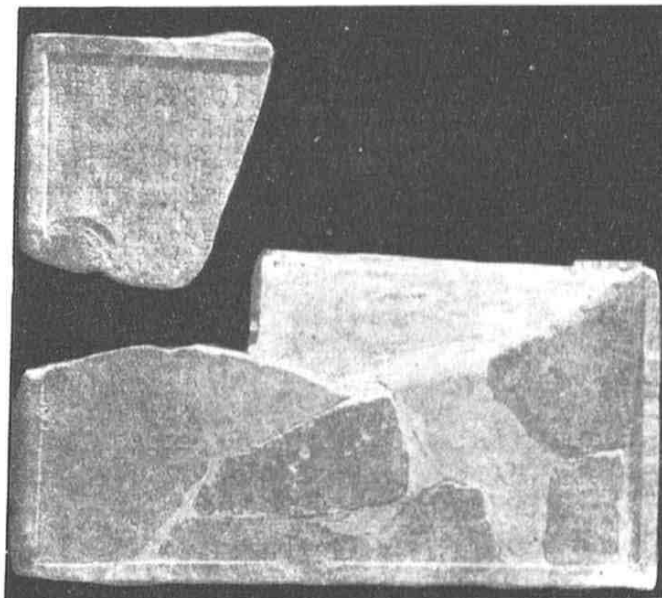

1 (λίθων φωτογράφημα): IG 2II 17.

Γ'

2II 456 (a=EM 7250, b=EM 7172· εἰκ. 2-3 σ. 68)·

- b 1 λ[έγ](ἢ φ[έρε])ο[υ]σιν οἱ [πρ]έσ[β]εις κα[21]
2 1] ἐπὶ ὕγιαι καὶ σωτηρίαι τοῦ δήμου τοῦ Ἀθηναίων
3 καὶ τοῦ δήμου τοῦ [Κ]ολοφωνίων τ[ὸ]ν [δὲ] κή[ρ]υκα ἀνειπῇ

9 ἀνῶσαι αὐτὸν χρυσῶι στεφάνῳ [ἀρετῇ]ς [ἐνεκα καὶ εὐ
10 νοίας τῆς εἰς τὸν δῆμον τὸν Ἀθηναίων, εἶναι δ' αὐτοῖ
ς [κ]αὶ τὰς δωρεὰς κυρίας [καὶ τὰς ἄλλας τ]ιμὰς ἀπάσας τ
ὰς ἀναγεγραμμένας ἐν ἀ[κρ]ο[πό]λει κα[θ]ὸ' ἃ [ἐ]ψηφίσατο ὁ
δῆμος ὁ Ἀθηναίων ἐν δη[μοκ]ρα[τ]ί[αι], ἐ[π]ειδὴ τὸ ἐξ ἀρχῇ
ς] ἄποικοι ὄντες τοῦ δήμου αἰεὶ δια[τη]ροῦσι τὴν οἰκ
15 εἰότῃτα τῇμ πρὸς τὸν δῆμον ὅ[π]α[ρ]χο[σαν], ἐπιμελεῖσθαι
δ' αὐτῶν τὴν βουλὴν τοῦ[ς] : Π'· καὶ] τοῖς στρατηγούς κα
ὶ τὰς ἄλλας ἀρχὰς καὶ ἰδ[ί]αι τῶν εἰσεπ[ι]δ[η]μούντων ἃ
εἰ εἰς τὴν πόλιν καὶ κο[ιν]ῇ τῆς πό[λ]εως τῆς Κολοφών
19 ἴων καὶ εἶναι αὐτοῖς πρ[ό]σοδον πρὸς τὴν βουλὴν καὶ

- 22 μου τοῦ Ἀθηναίων ἐπαιν[έσαι] δ[ε] τοῖς πρέσβεις τοὺς
 ἤκοντας τῶν Κολοφωνίων [Σκ(ῆ) Σε)]ύ[θ]ην Φ[οίνικος Λυκῖνον
 Ἀκταΐτου Γ[ονέα(ς)] Ἑρμ[ησιάν]α[κ]το[ς] καὶ στεφανῶσαι ἐ
 25 καστών αὐτῶν θαλλοῦ στ[εφά]νῳι ἀ[ρετῆ]ς [ἐνεκα καὶ ἄν



a

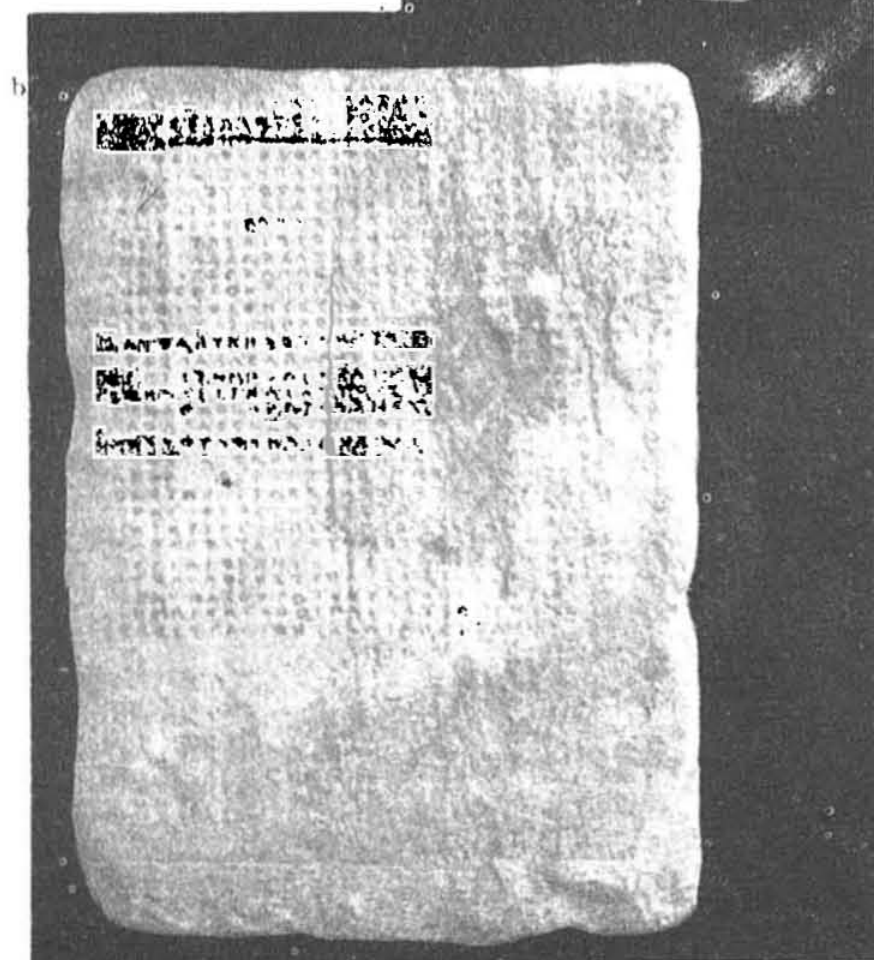

2

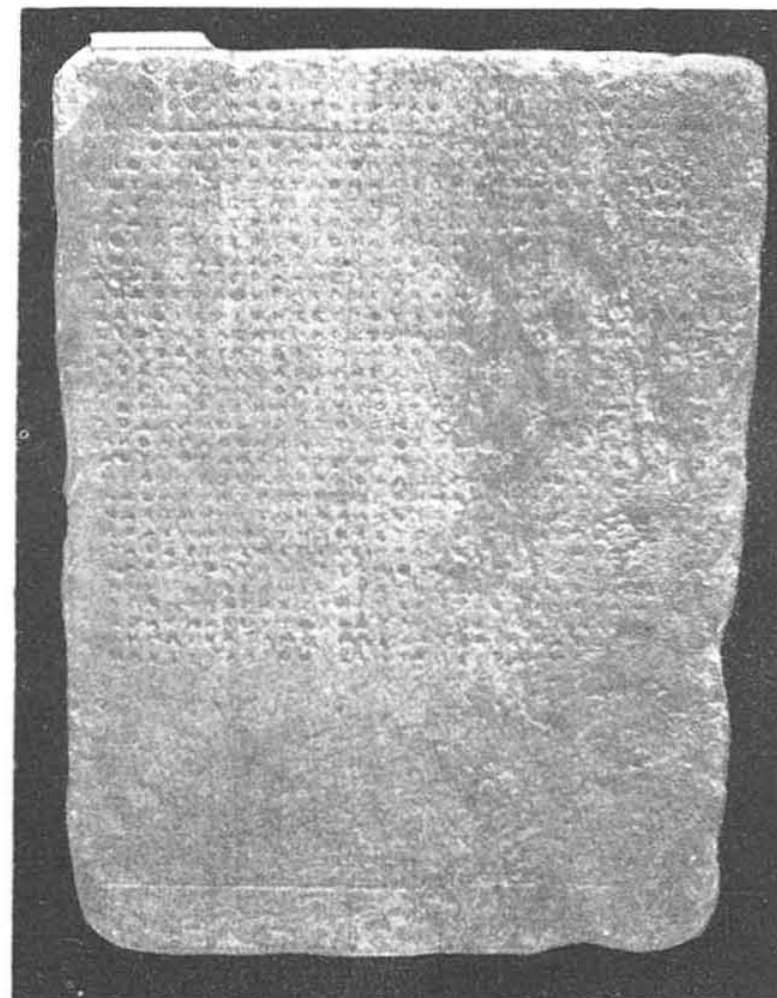

b
5
10
15
20
25
30

3

2 - 3 (λίθων φωτογραφήματα): ἸΙ 456.

b 11. τὸ 12^{ον} μετὰ τὸ *κυρίας* γράμμα εἶνε σχεδὸν βέβαιον· ὁ στίχος δύναται πλεοναχῶς νὰ ἀναπληρωθῇ, ἐὰν ὑποτεθῇ ἐν τοῖς ἐλλείπουσιν ἀνωμαλία τις περὶ τὴν στοιχηδὸν τάξιν, λχ ἐν τῷ *κυρίας* [καί] τὰς ἄλλας τ/ι/μὰς ἀπάσας τ/ συγκατάταξις τοῦ *αι* τοῦ *καί*, ἄλλαι δὲ εἰκασίαι τίθενται, ἐὰν γραφῇ *κυρίας* /κα(ῆ) μετὰ· ὁ νοῦς τῶν ἐν στ. 10/3 εἶνε, ὡς εἰκασαι, συγγενῆς τῷ τῶν ἐν ²II 448, ἐνθα καὶ περὶ *δλιαρχίας* καὶ δημοκρατίας καὶ περὶ προηγούμενων ψηφισμάτων καὶ περὶ καθαιρεθεισῶν στηλῶν· περὶ δωρεῶν πρβ ²II 223, 652₃₁, 663_{24/6} 51 [672₁₄], II₅ 574_{1h}, 574^c 584^d, SIG III 285, Larfeld HGE II 797.

b 12. /ἐψηφίσατο· πρβ λχ ²II 448₇₀ 79· εἰρήσθω ἐνθάδε ὅτι ἐν ²II 492₁₇ ἔκειτο, ὡς εἰκασαι, *ἐποή/σαι/ο*, πρβ ²II 178, 237₁₆ 653₁₄, Larfeld HGE II 786· ἐν IG I₂ 477^b κεῖται *ἐ(=ῆ)ργάσατο*, ὡσαύτως δὲ ἐν I₂ 321 *ἐ(=ῆ)/ργ/άξετο* 6 27 καὶ *ἐ(=ῆ)ργάξετο* 6 30 (οὕτως γρ. καὶ ἐν Meisterhans GAI 21₁₈, πρβ 170₈ 9 171₁₁, ἐνθα(σημ. 1426₅) ἀντὶ *ἐργασμέν/ου/ς* γρ. *ἐργασμέν(α)ις*, Schweizer GPI 170 κέ, Mayser GGP 332· ἐν RIG 1514_γ 13 ἔκειτο, ὡς εἰκασαι, *ἡργάσατο*, πρβ παρακείμεν. *ἐργασμέ/νον* 6 46, ἐν 6 49 ἔκειτο [—: ὦνη:] *Δυσανίας*, ἐν γ 26/7 (πρβ 21) [— λχ *Αιτά*]λου κατὰ τὸ ἐν PA 2686· ἐν AM 1911 75 = 84 ἔκειτο, ὡς εἰκασαι, [— λχ *χρώμενος*] *τεῖ κατὰ θάλατταν ἐργαῖαν*, πρβ Roussel REA 1912 39).

b 14. [— *αἰεῖ* —]· πρβ ²II 109_(b 14) 116₁₂ 146₃ [250₄; Larfeld HGE II 793 938] 287₁₀ [435₆ (ῆ) *δ/ἐ αὐτῶν καὶ τοὺς στρατηγούς* 6 *τοὺς αἰεῖ στ/ρατηγοῦντας*] [545₂₀] 551₆, II 564 (τοῦ AE 1905 224, Wilhelm AM 1914 179)₇ 12, II₅ 615^b (= SIG 727)_{29.0}, SIG 11 (= DI 5727 = OHoffmann GD III 173, πρβ Wilhelm GGA 1903 773)_{A 6}, RIG 1016_{A 13} 16 25 B 11, Meisterhans GAI 31 33, Schweizer GPI 78-9, Larfeld HGE II 792, πρβ AE 1917₄₇.

b 14/5. πρβ a 7₉ καὶ ἐν τῷ περὶ Κολοφωνίων συναφεῖ ψηφίσματι ²II 470_{9/0}, πρβ ²II 557_{23/4}.

b 15. μετὰ τὸ *πρὸς* ἡ στοιχηδὸν τάξις εἶνε τετραγμένη· ὁ λιθοκόπος εἶχεν, ὡς εἰκασαι, παραλιπὼν τὸ ἄρθρον *τόν*, ὕστερον δὲ ἐκκολάψας τὰ μετὰ τὸ *πρὸς* γράμματα διώρθωσε, οὕτω δὲ ὁ στίχος οὕτως ἐγένετο πυκνότερος.

b 15/6. *ἐπιμελεῖσθαι δ' αὐτῶν* κτλ· πρβ ἐν τῷ συγχρόνῳ ψηφίσματι τῷ περὶ τῶν Τηνίων πρέσβων ²II 466 *ἐπιμε/λ/εῖσ/θα/ι δὲ αὐτῶν καὶ τοὺς [στ/ρατηγ/οὺς καὶ τὴν βουλὴν τοὺς]* : Π^α· καὶ ἐν II 809₆ *τὴν δὲ βουλὴν τοὺς* 11^π· *ἐπιμελεῖσθαι* (= SIG

153_{78,9}), ἐν δὲ ²II 687 *τοὺς στρατηγούς καὶ τ₅₃/ῆν βουλὴν τοὺς* Π^αΗ καὶ τοὺς ἄρ/χοντας καὶ φυλάρχους καὶ ταξι₅₄/άρχους καὶ ἱπ-πάρχους, ὥσως δὲ καὶ ἐν II₅ 591^c ἔκειτο καὶ *ἐπιμε/λεῖσθαι αὐτοῦ τὴν βουλὴν* 4τ/οὺς ἑξα-κοσί/ους (πρβ RIG 1001_{7 16}) καὶ τοὺς πρ^υ-τάνεις καὶ τοὺς στατη/γούς (πρβ II₅ 834^b 63 64, Meisterhans GAI 82⁷⁰³, Wilhelm KI 1905 299¹) *ὅπως ἂν μὴ ἀδικῇται, ἐπα₆₁/νέσαι δὲ* Χρ [14 (= λχέμωνα φίλον δντα ῆ ἐμωνα τὸν ταμίαν) τοῦ δήμου] τοῦ Σαλαμιν/ίων φιλο-τιμίας ἐνεκα καὶ σ/ (ῆ ἀκριβῆς τῶν στίχων διαίρεσις ἀδελος· ἐν τῇ τῶν στίχων 3 καὶ 5 ἀναπληρώσει ὑποτίθεται γραμμάτων συμπαρατάξεις ῆ ἔκθεσις)· περὶ ἀρχῶν πρβ IG I 9 (= SIG 8 = RIG 1428)₁₂ 42 (I₂ σ. 14 141· πρβ I 43), I₂ 46^b (Θουκ. Ε' 47), I₂ 52 + 53 σ. 142 (= SIG 36 = RIG 1432)_{7 κέ}, ²II 16_(b 4) 34₂₈ 96₁₆ 105₃₃ 112₃₈ 116₁₅ 23 230_(a 3 12), Larfeld HGE I 444 II 727 791 GE 312, Οἰκονόμος Ἐπιγρ. Μακεδ. σ. 5.

b 22/4. οἱ πρέσβεις ἦσαν τρεῖς· ὅτι ἦσαν πλείους τῶν δύο, φαίνεται ἔκ τε τοῦ χώρου καὶ ἔκ τῆς ἐν στ. 24/5 ἀντωνυμίας (ἐν ²II 466₄₀ περὶ Τηνίων πρέσβων *ἐ/κ/άτερον* - /, πρβ ²II 237₁₄· ἐν ²II 470_{21/2} εἰς πρεσβευτῆς τῶν Κολοφωνίων)· ἐν τοῖς τελευταίοις 15 γράμμασι τοῦ 23^{ου} στίχου καὶ τοῖς πρώτοις 8 τοῦ 24^{ου} ἔκειτο τὸ πατρόθεν τοῦ πρώτου πρεσβευτοῦ καὶ τό τε κύριον καὶ τὸ πατρόθεν τοῦ δευτέρου· τοῦ δὲ τρίτου πρεσβευτοῦ τὸ κύριον ὄνομα, σφαιλέντος τοῦ λιθοκόπου, ἔχει τὰ μετὰ τὸ 1^{ον} γράμμα γράμματα ἐπὶ ἄλλων ἐγλυμμένα· καὶ φαίνεται μὲν ὡς *Γονε.ς*, ἀλλ' ἐπειδὴ ἀπαιτεῖται αἰτιατική, τὸ *ς* εἶνε, ὡς εἰκασαι, τὸ αὐτόθι προεγλυμμένον γράμμα, ἀτελὲς ἀπαληψιμμένον, ἡγουν κεῖται *Γονέα* (τὸ 5^{ον} γράμμα φαίνεται *α* μάλλον ῆ *ω*, πρβ ΓONEYΣ ἐπὶ Κυρηναϊκοῦ νομίσματος, Mionnet DMA^s IX 192) ῆ *Γονέα//ν//*, συνηγορεῖ δὲ καὶ χωρίον τι τοῦ Πανσανίου (I' 17₄), ἐν ᾧ τοῦτο, ὡς φαίνεται, τὸ ὄνομα καὶ τὸ *Ἑρμησιάναξ* τυγχάνουσιν ὁμοῦ ἀπαντῶντα· τὸ χωρίον τοῦτο ἔχει ὡδε· «*Κολοφώνιοι δὲ Ἑρμησιάναξ Ἀγονέου* (κῶδ. La *ἀγονέον*) καὶ *Εἰκάσιος Δυκίνου τε ὦν καὶ τῆς Ἑρμησιάναντος θυγατρὸς κατεπάλαισαν μὲν παῖδας ἀμφοτέρω, Ἑρμησιάναντι δὲ καὶ* (ἐν κῶδ. Va λείπει τὸ καὶ) *ἀπὸ τοῦ κοινοῦ τοῦ Κολοφωνίων ὑπῆρξεν ἀνατεθῆναι τὴν εἰκόνα*» (περὶ τῶν δύο ἀθλητῶν πρβ Foerster Die Sieger in den olymp. Spiel. 377 427)· κατὰ τὴν ἐπιγραφὴν τὸ παρὰ Πανσανίᾳ πατρόθεν τοῦ Ἑρμησιάναντος διορθωτέον ἀπαλειφομένου τοῦ *Α*· ἀδελον ἂν ὁ παρὰ Πανσανίᾳ παῖδας πάλην νικήσας Ἑρμησιάναξ, ὁμώνυμος

υἱδοῦς, ὡς εἰκάσαι, τοῦ ἐν τῇ ἐπιγραφῇ πατρὸς τοῦ πρεσβευτοῦ (ἴσως τῆς αὐτῆς οἰκίας, εἰ μὴ καὶ ὁμώνυμος, εἶνε ὁ ἐν CIG 1591_b νικῆσας ²⁹πάλην (δηλ. *παῖδας πάλην*) ³⁰[..(=*Γονέα*)]ς *Ἡγ(ῆ) (Ἐρμ)ησιάναντος Κολοφώνιος*), εἶνε ὁ τῷ Φιλῆτᾳ συγχρονῶν καὶ φίλος αὐτῷ καὶ γνώριμος ἐλεγειογράφος καὶ ἄν ἐν στ. 23 τῆς ἐπιγραφῆς ἔκειτο *λχ Φ/οίνικος* (πάππου, ὡς εἰκάσαι, τοῦ τὴν Κολοφῶνος ἄλυσιν θρηνήσαντος λαμβιογράφου, Πaus. Α' 9₇) *Λυκῖνον* (πάππον, ὡς εἰκάσαι τοῦ πατρὸς τοῦ Εἰκασίου), ἔαν δὲ τὸ παρὰ Πausανίαν *Εἰκασίος* κριθῇ ὑποπτον, ἴσως ἐνδέχεται ἀντὶ τούτου νὰ γραφῇ τὸ ὄνομα ὁμωνύμου ἐκγόνου τοῦ πατρὸς τοῦ ἐν τῇ ἐπιγραφῇ δευτέρου πρεσβευτοῦ ἢ *Ἰκέσιος* (πρβ BMC Ionia 39¹ πρβ *Εἰκάδιος* Keil-vPremmerstein Lydien III 47) πρβ Hitzig-Bluemner Paus. II 499 620, Rohde Griech. Rom.² 80, Susemihl GGLA I 184, Christ-Schmid GGL (= IvMueller HKA VII²) 91.

Τιθεμένων τῶν ἀποτιμημάτων α καὶ β ὡς τῆς αὐτῆς στήλης ὄντων, κατὰ τὴν ἄνω ἀναπλήρωσιν (b₁₆) οἱ βουλευταὶ τῷ 307/6 μέχρι γε τῆς ἡμέρας τοῦ ²II 456_(a) ἦσαν 500 (πρβ ²II 466₄₅ ἢ Ἀντιγονίς κατὰ τὰ ἐν ²II 458₂ λείψανα ἐπρυτάνευσεν ὡς *ἐβδόμη* μᾶλλον), ἔαν δὲ ὑποτεθῇ ὅτι τότε ὁ μὲν ἑκατομβαιῶν ἦν πλήρης, ὁ δ' ἐνθάδε μαιμακτριῶν, ἀνωμάλως ἴσως ἐμβληθέντος ἐμβολίμου μηνός, ἦν ὁ 6^{ος} μὴν (πρβ II₅ 733_{4,5}), αἱ δὲ πρῶται τέσσαρες πρυτανεῖται εἶχον ἀνὰ 36 ἡμέρας (Ἀριστοτ. ΑΠ 432¹ ἐν 634

ἴσως ἔκειτο: *ἔχει δ' ἑκατος* [δ] *δικαστῆς* [ἐπλ/ πινακί{υ} πυξίνο{υ}] (ἢ [ἐν/ πινακί{ω}]) *ἐπιγεγραμμένον* —, ἐν δὲ τόμ. Δ' ΛΑ' ²⁸ εἶχον ἰδίᾳ ἀναπληρώσας *πρ/ῶτον μὲν/* πρβ ἐν ἐκδ. Thalheim²[1914], ἐν δὲ τόμ. Δ' ΛΕ' ἴσως ἔκειτο *λα₁₇/βῶν ἤδη* (ἢ *μβάνων*)/ *ἐ/κ/ τοῦ λυχνείου*), ἐν τῷ ἀποτιμήματι α ἔκειτο ἴσως ²*ἄρχοντος ἐπλ τῆς Αἰγ(ῆ) Οἴν* εἰδος *π/ρυτανείας* (πρβ *Μαλτέζος* ΑΕ 1913 121, ΑΔ 1915 223) *ἢ ³Αυσίας Νοθίππου Διομεεῦς ἐ/γρ* (τὰ γράμματα *γρ* ἐν μιᾷ συγκατατεταγμένα θέσει) *αμμάτενεμ· μαιμακτ/η/ ⁴ριῶνος ἐβδόμη ἐπλ δέκα μιᾷ/ καὶ εἰκοστῇ τῆς ⁵πρυ/τανείας· ἐκκλησία κυρία· τῶν ⁶προέδρων ἐπεψήφισεν ⁶24/* (πρβ ΑΔ 1915 218 223· εἰρήσθω ἐνθάδε ὅτι ἐν ²II 639 ἔκειτο ἴσως (πρβ ΑΔ 1915 223) ¹¹23 *τῶν προέδρων ἐπ/ ⁷ε/ψήφ/ισεν* 26 (= δεῖνα πατρόθεν δημόθεν)/ ²*καὶ σ{υ}/ ⁸μπροέδροι· ἐδοξεν τῆς βουλῆς καὶ τῷ ³δῆμῳ*· Αρ[23 (= δεῖνα πατρόθεν δημόθεν) *εἴπεν*·] ⁴*ἐπειδὴ* Ο[28 ⁵1] *ἴας* τα[29 ⁶Σ/ ⁷τειρ/ ⁸ιε 28 ⁷ε/ ⁹ἴπεν —]· πρβ *Μαλτέζος* ΑΕ 1913₁₁₉ 1914₁₉₀, Wilhelm UDA 237, Kirchner PA 806 IG² II 455-466 479_{3/4} 480₂₀, Beloch GG III₂ 196, Niese GGMS I 316.

Δ'

II 380 (EM 7468· *εἰκ.* 4)· στήλη λίθου Πεντελῆς, ἄνω καὶ κάτω ἑλλιπής, τᾶλλα ἀκέραιος, ὕψ. ± 0 40, πλ. 0 36-0 365, πᾶχ. 0 105.

- ± 9₄]ν ὁ δῆμος ἐξ ἐπιδόσε[ως(ῆ[ων) ± 5₄
 ± 8₄]ν εἰς τὴν σωτηρίαν τῷ μ π[ολιτῶν
 ± 5]τοις [ἐ]πέδωκεν καὶ ὑπὲρ ἑαυτοῦ καὶ ὑ
 πὲρ τῶ]ν ὑῶ[ν] ἀμφοτέρων ὅσον πλεῖστον [± 3₄
 5 ± 5]με[6-7]α δὲ τὸ μ προδανείσ[αντα τῶν
 πολι]τῶν [εἰ]ς τὴν ἐλευθερίαν [± 11
 ± 3]δισχιλίας προεισήνεγκεν δραχμὰς οὐχ ὑπὸ
 τοῦ δῆμ[ο]υ [ἀξί]ωθεις, ἀλλὰ αὐτὸς ἐκὼν [τῆς τοῦ
 δῆμ[ο]υ [χρ]ε[ί]ας στοχαζόμενος· καὶ νῦν δὲ [± 5₄
 10 τὴν ὀχύ]ρωσιν τοῦ ἐν Ζέαι λιμέν[ο]ς] κ[± 6
 ± 5₄]οῦ[δὲ] ταύτης ἀπολέλειπται τ[ῆς ἐπιδό
 σεως,] ἀλλὰ τοῖς πολίταις ἐνάμιλλο[ν] παρασ
 κευά[ζω]ν ἑαυτὸν εἰσενήνοχεν ὅσο[ν] περ ὁ δῆ
 μος ἦν [ἐ]ψηφισμένος καὶ ὑπὲρ ἑαυτοῦ κ[αὶ ὑπὲρ
 15 τῶν ὑ]ῶ[ν Θ]αρυύνοντος καὶ Ἀγαμή[δ]ου· ἵνα οὖν
 καὶ ὁ δῆμος τοῖς εὐεργετεῖν ἑαυτοῦ βουλο
 μένοις] τὰ δυνατὰ φαίνεται τῶν ἀξί[ων] ἀπο
 διδ[ο]ύς, ἀγαθῇ τύχῃ, δεδόχθαι τῇ βου[λῃ] τοῦ
 λ[α]χόντας προέδρους εἰς τὴν ἐπιού[σαν] ἐκ

- 20 κλησίαν χρηματίσαι περὶ τούτων, γνώμην δὲ
 ξυμβάλλεσθαι τῆς βουλῆς εἰς τὸν δῆμον ὅτι
 δοκεῖ τεῖ βουλεῖ ἐπαινέσαι Ἀπολλᾶ[ν] Θαρ[ρύνοντος
 Σικυ]ώνιον καὶ στεφανῶσαι θαλλοῦ [στεφάνωι
 φίλο]τιμίας ἔνεκα καὶ εὐνοίας τῆς εἰς τὴν βουλὴν
 25 καὶ τὸν δῆμον· εἶναι δ' αὐτὸν πρόξενον [καὶ αὐτὸν καὶ
 ἐκγό]νους· ὑπάρχειν δ' αὐτῷ καὶ ἔγκ[τησιν οἰκίας μὲν
 ἡμιταλά]ντου, γῆς δὲ δυεῖν ταλάντ[οις]· ἀναγράψαι
 δὲ τόδ]ε τὸ ψήφισμα τὸ γ γραμματέ[α τὸν κατὰ πρυ
 30 τανεία]ν ἐν στ[ήλῃ] λιθίνῃ [καὶ] στῆσ[αι ἐν ἀκροπό
 λει, τὸ] δ' ἀνάλ[ωμα τὸ] [γ]ενόμ[εν]ον [εἰς τὴν ἀναγρα
 32 φὴν τῆς στ]ή[λης μ]ερίσαι τὸν τ[αμίαν τῶν στρα
 [τιωτικῶν.]

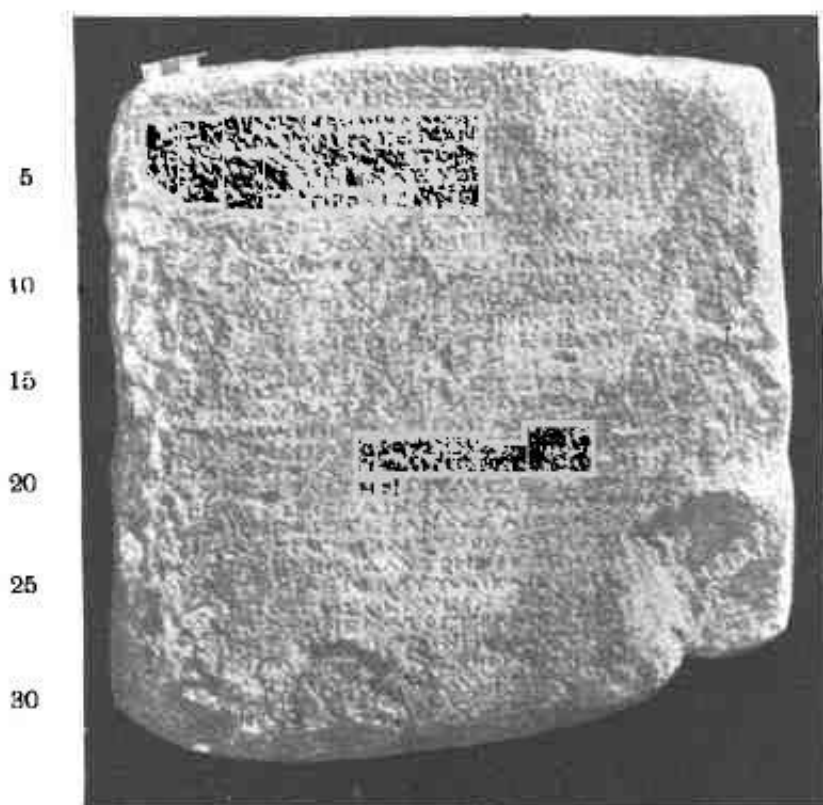

4 (μεταλλογράφημα ἐκ φωτογραφήματος τοῦ μνημείου): IG II 380.

στ. 8' ἀξι/ωθεῖς· πρβ SIG 221₁₂ 276₁₂,
 RIG 475₆ 9/10 (αὐτ. ἴσως ἔκειτο ἀξ₁₀ι/ω<[ι]>θεῖς,
 πρβ Wilhelm GGA 1900 90, ἄ. σ. 66α).
 στ. 9' χρ[ε]στ[ι]ας στοχαζόμενος· πρβ RIG
 475₆ Πολύβ. Γ' 57₉, πρβ ἄλλως SIG 278₁₆ 279₁₃.
 στ. 10' δ[υ]ό[ρ]ωσιν· πρβ IG II 379 [=SIG
 233]₁₄ (αὐτ. ἴσως ἔκειτο ἡδωλία]₂₃σεν δὲ καὶ
 τὰς θέας, πρβ II 573₁, [=SIG 433₂, πρβ Wil-
 helm UDA 235] ἡδ[ω]λ[ια]σμένην τὴν θέαν),
 πρβ ἄλλως ²II 786₆.
 στ. 11/2' ἀπολέλειπται τ[ῆς ἐπιδ]ιδ[ασ]σεως·

πρβ IG II₅ 624^b (=SIG 730) οὐκ ἀπολέλι-
 πται δὲ ₁₀ουδ' ἐν ἐπιδ[ά]σει οὐδεῖται.
 στ. 16/7' [-βουλο₁₇μέναι]ς· πρβ Larfeld
 HGE II 835 836.
 στ. 17' ἀξι/ων· πρβ ἄλλως IG II₅ 385^c₅₈
 (-III II) 429₂ 467₉₄, V₁ 1146_{51/2}, SIG 270₁₃,
 Larfeld HGE II 739 765 766 831 GE³ 362.
 στ. 22/3' ἢ λχ Θαρ[ρύνοντος] Σιδ[ών]ιον.
 στ. 26/7' ἔγκ[τησιν] κτλ· πρβ Wilhelm He
 1889 328 333, Dittmar LS 1891 77 149²,
 ἄ. σ. 65δ - 66α.

F'

III 132^b (EM 8416-7· εἰκ. 5)

νώσκεται δὲ ἀσφαλῶς ἡ ὅλη ἐπιγραφὴ (τὸ ἐν
III 544 ἀπότμημα **b**, ἐφ' οὗ τὸ ἐν στ. 3 **αλ**,
οὐπω ἠδρέθη)· βάθρον λίθου Ὑμητίου, οπίσω

5

5 (ἐκ φωτογραφήματος τοῦ μνημείου): IG III 132^b.

*Νι/κάνωρ Νι/κάνο
ρος Σ[ημαχ]ίδης
σωθὺς ἐ/κ/ μεγά
λου κινδυνου
5 ἈσΧΑηπιωι και
Υγι<[ΕΙ]>α εὐχήν.*

στ. 1 δύναται νὰ ἀναπληρωθῇ καὶ **Νι/κάδας**,
Νι/κήτης, **Νι/κοφῶν** κλπ· στ. 5 πρὸ ἄλλως
IG V, 1313 (ἀ. σ. 668)· ἐν στ. 6 πρῶτον ἐχά-
ραξεν Ὑγία, ὕστερον δὲ ἐξεκόλαψε τὸ **ει**
μετὰ τὸ **α** δὲν ὑπάρχει ι.

F'

III 544 (=OGI 347· EM 8272-6) συγκολληθέντων καὶ ἄλλων τινῶν ἀποτμημάτων, ἐγνώσθη τὸ ὕψος καὶ τὸ πλάτος τοῦ λίθου, ἀναγι-

έλλιπές, ὕψ. 0.225, πλ. 0.765. πάχ. σφζ. ὡς 0.31
ἐπὶ τῆς ἄνω ἐπιφανείας σώζονται λείψανα δύο
ἐγγλυμάτων (πρὸς ἐμπέδωσιν τοῦ ἀγάλματος)
καὶ ἐμπροσθεν αὐτῶν μεταξὺ τόρμος τετράγωνος
(0.05 × 0.05 × 0.05· εἰκ. 6) ἡ ἐπιγραφὴ
(γρ. ὕψ. ὡς 0.039) εἶχε ὥδε:

*δ δῆμος
Δηϊόταρ[ο]ν Σινόριγος
[Γαλατ]ῶν Τολισ[τ]οβωγίων.*

στ. 2 **Σι(οῦ) Δομ)νόριγος** (οὕτω γρ. καὶ ἐν
OGI III σ. 610[δίσ]). Πρὸ SIG 276²⁷, OGI
269 275₁ 276₂ 348₂ 349₂ 495₁₁⁸ (πρὸ IGR
III 472₄) 537₂ 541₂³ (πρὸ Mordmann Marm.
Ancyran. 175₂₀) 543₂ 544_{2,3}^{2·5}, Πλουτ. Ἡθ.



6 (ἐκ φωτογραφήματος τοῦ μνημείου): IG III 544.

257^c 768^b (πρὸ ἐμὰ Κριτ. καὶ ἐρμην. εἰς τὸν Πλουτ. Ἑρωτ. [1894] 31), Πολυαίν. Στρατηγ. Η' 39, Schweizer GPI 43 106².

Σ

III 983 (EM 8313) ὑπὸ v. Prott προσενεμήθη δεξιὸν ἀπόστημα (EM 8314), οὔτω δ' ἀπετελέσθη βαθρίδιον, λίθου Ὑμητίου, μετὰ γείσου καὶ κάτω κυματίου, ἐν ἀριστερὰ καὶ ἐν τῷ μέσῳ ελλειπὲς (τὸ δεξιὸν ἄκρον σώζεται ὀλίγον), ὕψ. 0.078, πλ. σωζ. \pm 0.31, πᾶχ. 0.32· ἐπὶ τῆς ἀνω ἐπιφανείας δύο ἐγγλύμματα πρὸς ἐμπέδωσιν τῶν ἀγαλματίων (εἰκ. 7)· ἡ ἐπιγραφὴ εἶχεν ὥδε πῶς

κα ἐξά[γη κατὰ]· στ. 4 κεῖται πεμτη· στ. 13 κεῖται πεμτηκοστάν· στ. 14 κεῖται συγγραφον (δὲν ὑπάρχει ἀπόσβεσις· πρὸς V₂ 6₃₃ τὰν κοινὰν συγγραφον) — — ὀλιγοτιμάση/ι/ (σώζεται λείψανον τοῦ τελευταίου ι)· στ. 15 πρὸς IG V₂ 4₁₃ κα/θίξετοι (πρὸς Plassart BCH 1915 84³)· στ. 16 ἐκεῖτο, ὡς εἰκόσαι, /δς (ἢ εἴ) κα χρ/η-ξηι — — σύνγραφο/ν/, πρὸς λχ SIG III 435 λ. χρῆζω (λχ SIG 614 ἐκτιθέντων πασαν ἀμέραν φανερόν σκοποεῖν τῶι χρῆζοντι, πρὸς Wilhelm BGI 252, κλπ.), IG XII₃ 168 (= SIG 492 = Bleckmann IGS 39)₁₁ 170₂₂, δ θέλων DI 1723₂₀, δ ἐθέλων XII₈ 267₁₈, τῶι θέ-



7 (μνημείου φωτογράφημα): IG III 983(=EM 8313) + EM 8314.

δεῖνα πατρόθεν]ον Πειραιέως θυγάτηρ τὴν [θυγατέρα δεῖνα]ον καὶ τὸν υἱὸν Φι[λο]κράτην Α[2] 1/2.

ἐν στ. 1 μετὰ τὸ τὴν ἀποκεκρουμένος χῶρος δύο πον γραμμάτων· στ. 1/2 ἢ τὴν [μ]ητέρα δεῖνα (λχ Ἀρίστι)ον· ἐπὶ τοῦ κάτω ἄκρου τῆς προσῆας ἐπιφανείας φαίνεται ὥσει λ ἢ α ἀντιστοιχοῦν ὑπὸ τὸ ν τοῦ τόν, ἴσως δὲ καὶ ἄλλου γράμματος λείψανον αὐτόθι ὑπὸ τὸ σ τοῦ υἱόν.

Η

V₁ 1222 (EM 3553· Τευθρώνης) κεῖται φαεσ- [φά]ρον, ἐν δὲ στ. 15/6 ἴσως -ἡλίου κα/τι-δεῖν οὐκ ἐ[16]πέκλωσε θεός (πρὸς V₂ 413, ἄλλως V₁ 1186).

Θ

V₁ 1421 (= SIG 936, IJ II 340, DI IV σ. 756 ^a44, Bleckmann IGS [= Lietzmann KT 115] 57· EM 89· εἰκ. 8· Κυπαρισσίας)· ἐλλείπει ἡ ἀνω δεξιὰ γωνία· στ. 2 ἐκεῖτο, ὡς εἰκόσαι, [δ τι] τίς κα ἐσάγ[η] εἰς (πρὸς στ. 7δ τι δέ τίς

λοντι V₁ 1145₃₂, ἴο [β]ολόμενος I 39₁ (πρὸς I 59₁₇), SIG 554_[14] 789₁₁, πρὸς Πλάτ. Νομ. 755^a, Wilhelm Jh 1909 134, του βουλομένο₂₄ν· II 337, τῶι βο(ῆ)βουλομένωι SIG 8 (= RIG 1428)₇ 80₁₂ 439 (= IG II 841^b II₅ σ. 205)₄₃ 552₃₃ 790₆₀ 63, II 476 (= RIG 1501)₁₄ 610₂₁, RIG 1549₁₅, OGI 483₁₈₃, τὸν βο/λόμενον SIG 439₃₁, οἱ βουλόμενοι AE 1909 271 (AE 1910 399 = RIG 1556· εἰκ. 9 σ. 75^a αὐτ. κεῖται ₂χε τῶι Ἀμφιεράωι — κα₃/τ/ᾶ τὸν βωμόν καλ ₈ — ἐστίν □ ὅπως — ἐπι□□[ε]/(= {σ})ν (= {κ})ευσασθέντων — ₁₀ — ἐρῶ□ ἀγαθεῖ ₁₃ — θεὸν □ ἀνα₁₄γράφαι ₁₅ — ἐρὸν □ ἐπαινέσαι δὲ ₂₄ — καὶ τούτων ₂₇ — καὶ λόγους ἀποδοῦναι (ἐν II₅ 614^b [= SIG 192]₁₈ ἐκεῖτο, ὡς εἰκόσαι, ἀπαντα [ταῦτα] καὶ ἀποδοῦσιν τοὺς λόγους/, πρὸς Ἀρθανιόπουλος Εἰθῆναι ἀρχ. [1900] 18 126) ὧν ἐν οἰκο₂₈νο]μ[ήσῳ]ι (πρὸς Ziehen LGS 38^a ₁₀ 38^b [= RIG 1533]₃₆) τῶι κοινῶι ₃₈ Θεομένης Ραμνοῦσιος (πρὸς Sundwall NPA 18 94 96 177· II 681 ₂₃ ἴσως

Θε[ότιμ]ος, β²⁴ **Θε[ομέ]νης** β³⁹ **[Τι]μοκρ[ά]-**
της Οί[ναϊος] (ἴσως ἔκγονος τοῦ ἐν II 944
Τιμ - Ἐπι[κρ]άτους [PA 13586], εἰ ἐκεῖ
 ἐκεῖτο **Τιμ[οκράτης]**, πρὸς II 1608 [II, σ. 263,
 PA 10316]) β³⁴ **Θ[ε]δ[ό]φι[λ]ος Δαμπρενς**
 [πρὸς PA 7149 7150 7150², Sundwall NPA
 97 164])₁₀, πρὸς **σκοπεῖν τῶι βουλομένωι**
 Ἄνδοκ. Α' 83 84 (πρὸς SIG 517), Δημοσθ. ΚΔ'
 18, IG I 98_{7/8} 99_{6/7} (Larfeld HGE II 933),
 *II 487_{8/9}, XII₇ 515₈₉ (ἐν XII₇ 518[= AEτ
 3613 = EM 8929]₁ γρ. **Συντύχην** [τὸ ὄνομα

sart - Blum BCH 1914 448¹ ἐν OGI 213
 ἐκεῖτο ἴσως ¹⁵**[αὐτὸν ἔνεκα τῆς περὶ τὸν**
θεὸν εὐσεβείας, πρὸς Schweizer GPI 36]).

I'

V1 1532 (Ἄνδανίας): ἀποσταλὲν ὑπὸ τοῦ
 ἀρχαιολογικοῦ τοῦ ὑπουργείου τμήματος ἀπό-
 κείται ἐν τῷ ἐπιγραφικῷ μουσεῖῳ (EM 12461).
 εἶνε ὁπισθόγραφον· ἐν V1 1532 ἐξεδόθη (ατε-
 λῶς πῶς) ἢ ἐπὶ τῆς ἐτέρας ἐπιφανείας ἐπιγραφή.

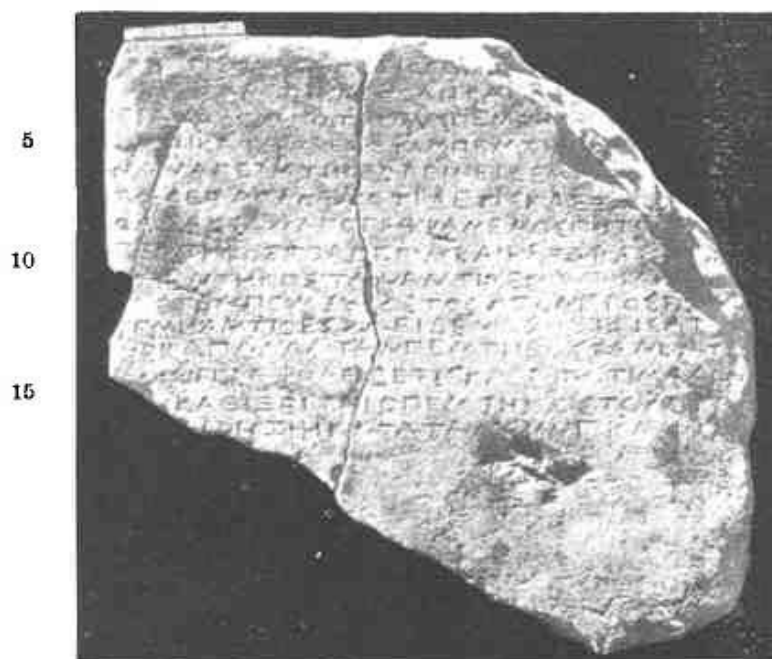

8 (λίθου φωτογράφημα): IG V1 1421 (εἰς σ. 73α, θ').

Ἄπαντᾷ ἄλλοθι τε καὶ ἐν Keil-vPremenstein
Lydien I 138₆· περὶ τοῦ ἐν **Lyd. I 138₄** πρὸς
 αὐτ. 137_{2/3} 149₈ σημ., μετὰ δὲ τὸ **ἡγάγε** πρόσθ.
 κάθετον [ἵνα δηλωθῇ τὸ τέλος τοῦ 6^{ου} στίχου καὶ
 ἡ ἀρχὴ τοῦ 7^{ου}], VII 235 (= Solmsen IDS
 57₄₃³¹ **σκοπεῖν (τ)οῖ βολομένοι**), πρὸς **Wil-**
helm BGI 236 240 κέ, 242 253 284 κέ, πᾶ'ιν
ῥορῆν φανερά IG V1, 255, **πασί'ν ὀρᾶν φ**
ανερόν IG IV 954, **θύειν τῶι β[ο]λομένωι**
 AE 1909 247 (=AE 1910 173, 1911 79 209 214,
 AEEτ 1912 496, 1916 255, κλπ, ENA 1912 161
 191, πρὸς **Wilhelm BGI 69 κέ, AE 1909 249²,**
 IG V₂ 16₆, Larfeld HGE I 512 514, **Nach-**
manson Éran. Suec. 1909 30 1912 185, Plas-

IA'

V2 275 (EM 11533· Μαντινείας): στ. 5 ὁ λι-
 θουργὸς παραλιπὼν τὸ **πο** τοῦ **τρόπον** ἐχάρα-
 ξεν αὐτὸ ὕστερον κάτωθεν τοῦ **ρο**, ὡσαύτως δὲ
 σφαλὲς ἐχάραξε τὸ **ν** τοῦ **αὐτῆ** κάτωθεν τοῦ
ατ, στ. 8 κεῖται **Κο[λ]εσ[τ]ινιανοῦ**, στ. 9 εἰρή-
 σθω ἐκ περισσοῦ ὅτι ἐπὶ τοῦ λίθου κεῖται
Σ(ου Π)όλωνος, στ. 14 ἐπὶ τέλει μετὰ τὸ **προο**
 σώζεται τὸ ἀριστερόν ἡμισυ τοῦ **η**.

IB'

Μιστρά Ἑβραϊκαὶ ἐπιγραφαὶ ἐπιτύμβιοι.
 Ὑπὸ τοῦ ἀρχαιολογικοῦ τοῦ ὑπουργείου τμή-

ματος ἀποσταλεῖσαι ἀπόκεινται ἐν τῷ ἐπιγραφικῷ μουσεῖῳ (ΕΜ 12470 - 12506) 37 λίθιναι στήλαι φέρουσαι ἐβραϊκὰς ἐπιτιμβίους ἐπιγραφάς.



9 (λίθου φωτογράφημα· εἰς σ. 73δ):
ΑΕ 1909 271 (ΕΜ 8101).

ΙΓ'

Προσπετήτωσαν καὶ τάδε. Ἡ μεταγραφὴ ἔστω

ἀκριβεστάτῃ τοῦ κειμένου ἀντιγραφῇ ἄνευ ἀναπληρώσεως τῶν ἀποκοπῶν καὶ τῶν ἄλλων παραλείψεων ἢ ἀκέρσεως ἄλλων ἀμαρτάδων, τὰ δ' ἐσφαλμένα γράμματα ἢ ἐπὶ ἀκουσίῳ ἄνευ κενῆς θέσεως παραλείψων τὰ προσαφῇ τοποῦσθων διὰ παχύτερων στοιχείων. Ἐν πάσῃ ἐπιγραφῇ μεταγραφῇ ἢ λέξεως παραθέσει ἢ ὑπὸ τὰ γράμματα στιγμὴ σημαινέτω αἰετοτε *μόνον* ἀμφιβολίαν περὶ τὴν ἀνάγνωσιν ἢ περὶ τὴν ἀναπλήρωσιν, ἐπεχέτω δὴλον ὅτι τᾶξιν ἐρωτηματικῶν σημείων, τὰ δὲ γράμματα τότε γραφέσθων ἄνευ μὲν ἀγκυλῶν, *λχ α*, ὅταν σώζηται λείψανόν τι αὐτῶν, ἐν ἀγκύλαις δέ, *[α]*, ὅταν μὴδὲν σώζηται, πρὸς Wilhelm AM 1914 181. Διὰ τῶν σημείων □ ἢ □ δηλοῦνται ἐν τε τῷ κειμένῳ καὶ ἐν τῇ μεταγραφῇ αἱ διαλείψεις, ἡγοῖν αἱ δι' οἰονδήποτε λόγον ὑπὸ τοῦ τεχνίτου, ἐκόντος ἢ ἄκοντος, κενὰ μεταξὺ λειφθεῖσαι θέσεις. (Ὅπου δ' ἂν ἐν ὑστέρᾳ μεταγραφῇ ἢ λέξεως παραθέσει, ἐπὶ ἀτελείας ἢ πλημμελείας, μόνῃ ἢ τοῦ πλήρους ἢ ὀρθοῦ ἀναγραφῇ κριθῇ ἀναγκαία, γινέσθω τῶνδε τῶν σημείων χρήσις. Ἐν ἀπλῇ παρενθέσει () γράφονται τὰ ἀτελῶς ὑπὸ τοῦ τεχνίτου γεγραμμένα, *λχ*, εἰ ἀντὶ τοῦ Α γέγραπται Λ, δηλοῦται ὥδε (α)· ἐν διπλῇ δὲ παρενθέσει (()) γράφονται τὰ ἐξεπίτηδες ἐν μέσῳ λέξεως ἢ ἐπὶ τέλει παραλελειμμένα, *λχ θ((εο))υ*, *Ἀχαρ((νεύς))*. Ἐν ἀγκύλαις τοιαῦται [[]] τίθενται τὰ γράμματα, ὧν παραλειφθέντων ὑπὸ τοῦ τεχνίτου ἄκοντος, ὡς *λχ* ἐνίοτε ἐν τῇ στοιχηδὸν γραφῇ, ἢ θέσις ἔμεινε κενή. Ἐν διπλαῖς ἀγκύλαις [] τίθενται τὰ ὅλως, ἡγοῖν μὴ λειφθεῖσης κενῆς θέσεως, ὑπὸ τοῦ τεχνίτου ἄκοντος παραλειφθέντα. Ἐν τῷ σημείῳ { } τίθενται τὰ γράμματα, ἀνθ' ὧν ὁ τεχνίτης σφαλεῖς ἄλλα γέγραφε. Εὐκταῖον δὲ καθ' ὅλου εἶνε ὅπως κοινῇ ὁρισθῇ ἐνιαία τις σημειογραφία, πρὸς ΑΕΛ (δηλ. Λεύκωμα τῆς Ἀρχαιολογικῆς Ἐφημερίδος τυπωθὲν τῇ 30 8 12) 4-8. Σύλλυβος δ' ἔστω ἀπάντων, εἰ δυνατόν, ὀνομάτων τε ἅμα καὶ πραγμάτων, εἰς καὶ μόνος (πρὸς *λχ* Roberts-Gardner IGE II σ. 545 κέ, ΑΕ 1913 1 κέ). Διὰ κεφαλαίων μὴ γράφειν ὅλην λέξιν, ἀλλὰ καθ' ὅλον μόνον τὸ ἀρκτικὸν τῶν τ' ἐθνικῶν καὶ τῶν κυρίων ὀνομάτων γράμμα. Περὶ τῆς σελιδώσεως εἰρήσθω ὅτι *ἐπὶ πάσης σελίδος καὶ ἐπ' αὐτῆς τῆς πρώτης* θετέον ἀριθμόν, ἐν δὲ τοῖς ἀποσπάσμασιν, ἡγοῖν πραγματείαις, αἵτινες, ἐν περιοδικοῖς ἢ ἄλλοις συγγράμμασι καταχωρισμέναι, ἰδίᾳ διατίθενται, τηρητέον αἰ-

ποτε τὴν πρώτην σελίδωσιν, οὐ θετέον δὴλον ὅτι ἰδίαν σελίδων ἀριθμῶσιν (1, 2, 3 κλπ), ἀλλὰ μόνην τὴν τοῦ συγγράμματος ἐν ᾧ εἴσι κατα-
κεχωρισμένοι· ὅταν δὲ τοιαύτη πραγματεία μνη-

μονεῖται, μὴ ἀναγραφέσθω μόνη ἢ κεφαλὴς αὐτῆς, ἀλλὰ καὶ τὸ οὐκ εἶναι σύγγραμμα (μετὰ τοῦ εἶναι καὶ τῆς σελίδος) ἢ μόνον τοῦτο (ἀνευ τῆς κεφαλίδος).

Αναγνώσιον τῶν ἐν ΑΔ 1915¹⁹⁵⁻²²⁴ 1916^{π 63α-76δ} ἐξεταζομένων.

(Π = Παράρτημα [τοῦ Ἀρχαιολογικοῦ Δελτίου]· α· αριστερὰ [στήλη σελίδος], δ· δεξιὰ.)

σύγγραμμα	ΑΔ		σύγγραμμα	ΑΔ		σύγγραμμα	ΑΔ	
	1915 α.	1916 π σ.		1915 α.	1916 π σ.		1915 α.	1916 π σ.
ΑΕ 1889 ¹⁵		65α	II 51		64δ	II 452	211	
1891 ⁸⁷		65α	55	211		453	218	
1905 ²⁴⁷		65α	85	208		454	216	
1909 ²⁴⁷		74α	105	210		456	223	67
ΑΕ 1909 271 (1910 ⁶³⁹)		75δ	120	208		458		70α
ΑΜ 1889 ¹⁰²	211		123	212		464	215	
1910 ⁴⁷	221		124	213			223	
1910 ¹⁷⁷	211		139	211		477	213	
1911 ⁷⁵		69α		224		478	213	
Ἀριστοτ. ΑΠ 634		70α	140	221		492		69α
Δ' ΑΑ		70δ	142	211		498	215	
Δ' ΑΕ		70δ	153	211		575		64δ
BSA 1901 2 ²²⁵	214		159	210	63δ	621		63α
DI 5101		64α	182	212		639	223	70δ
Ziehen LGS 180		64α	212	215		646		66α
OHoffmann GD II 101		65δ	223		64δ	656		65δ
Ἡσύχιος λ. κροταφίς		66α	226	214		666		63δ
IG 1 ⁵⁸	210	64δ	229	215		681		73δ
I ₂ 321		69α	242	209		706		65δ
II 221	217		293		64δ	732		65δ
	224		331	213	65δ	786		65δ
			335	211		802		65δ
	379	71α	336	219		IV 558		63δ
	380	70δ	340	211		V ₁ 1222		73α
	431	218	343	213		1421		73α
		219	348	211		1582		74δ
		224	349	212		V ₂ 275		74δ
	438	63α	350	211		VII 4234	215	
	455	63α	354	213		IX ₁ 694		64α
	464	65δ	360	213	65δ	IX ₂ 104	214	
	470	65δ	365	209	65δ	XI ₂ 233		63δ
	475	212	366	215		XII ₁ 518		74α
	477 ^b	215	367	212		XII ₂ 40		66α
	559	64δ	372	216		Jh 1908	57	64α
II 591 ^c		69δ	378	201		Meisterhans GAI 21		69α
II 607		63δ	382	216		37 (- 67 - 287)	210	
II ₂ 614 ^b		63δ	383	205			171	69α
		73δ		222		OGI 213		74δ
II 620		65α	384	206			347	72α
	758	203	385	204		ΠΠαπαγεωργίου ΡΑ 5	213	
	791	221	386	202		Πανσανίας F' 174		69δ
	809			208		RIG 474		65α
	812	219	390	209			475	71α
II καὶ II ₂ 834 ^b	203	63α	391	213			1514	69α
		64δ	398		66α		1556	73δ
		65δ	399	217		SIG ¹ 153 (- 305)		65δ
II 835 836		63α		221		192 (- 485)		63δ
II 944		74α	400	221	66α			73δ
II ₂ 1054 ^d		66α	405	217		216 (- 2426)		66α
III 132 ^b		72α	410	224	65δ	238 (- 2497)		71α
	544	72α	415	203		538		66α
	983	73α	421	223		587	203	63α
II 10	210		422	223				64δ
	12	213	435		69α			65δ
	17		449	202		588		64α
	24		451	215		610		64α
	40	214		223		614		64α

(συν. . . 6 15.)

Βασίλειος Λεονάρδος.

ΕΡΓΑΣΙΑΙ ΕΝ ΤΟΙΣ ΜΟΥΣΕΙΟΙΣ

ΠΡΟΣΚΤΗΜΑΤΑ ΤΟΥ ΕΘΝΙΚΟΥ ΜΟΥΣΕΙΟΥ ΚΑΙ ΑΙ ΕΝ ΑΥΤΩΙ ΕΡΓΑΣΙΑΙ

Τὰ τελευταίως γεγόμενα ἄξια λόγου προσκτήματα τοῦ Ἑθν. Μουσείου εἰσὶ τὰ ἑξῆς κατὰ χρόνον τῆς καταθέσεως αὐτῶν καὶ ἐκθέσεως ἐν αὐτῷ.

1) Ἐπιτύμβιον ἀνάγλυφον (εἰκ. 1) εὑρεθὲν ἐν Σουνίῳ κατὰ τὰς ἀνασκαφὰς τοῦ 1915 (Στάης). Σώζεται μόνον κατὰ δύο τρίτα τῆς πλακὸς αὐτοῦ καὶ εἰκονίζει γυμνὸν ἔφηβον, ἀπὸ τῆς ὁσφύος καὶ ἄνω. Ἡ πλάξ τεθραυσμένη καὶ ἐλλιπὴς πρὸς τὰ κάτω, ἀπολήγει ἄνωθεν εἰς ἀετωμάτιον μετ' ἀκρωτηρίων, ὡς τὸ ὑπ' ἀριθ. 739 τοῦ Μουσείου, ἀλλὰ καὶ τοῦτο κατὰ τὸ μέσον αὐτοῦ ἐλλιπές. Ὁ εἰκονιζόμενος ἔφηβος ἵσταται ὄρθιος ἔχων τὴν κεφαλὴν μὲν πρὸς τὰ δεξιὰ ἐστραμμένην καὶ ἐντελῶς κατὰ κρόταφον, τὸ δὲ σῶμα μικρὸν πλαγιαῖζον πρὸς τὴν αὐτὴν διεύθυνσιν, οὕτως ὥστε νὰ καταφαίνεται ὁ ἐρρυθμὸς καὶ περιτέχνως ἐσχηματισμένος γυμνὸς αὐτοῦ θώραξ καὶ οἱ βραχίονες. Τὴν δεξιάν φέρει ὁ νεκρὸς ἔφηβος πρὸς τὰ ἄνω, θέτων ἐπὶ τῆς κεφαλῆς αὐτοῦ μετάλλινον στέφανον, οὗ ἄπτεται διὰ τῶν τριῶν πρώτων τῆς χειρὸς αὐτοῦ δακτύλων, προφανῶς αὐτοστεφανούμενος. Τοῦ στεφάνου, πιθανῶς ἐκ χαλκοῦ, ἐξαφανισθέντος, τὴν ὑπαρξίν καὶ θέσιν μαρτυροῦσιν ἑνδεκα περὶ τὸ μέτωπον μικραὶ ὀπαί, σώζουσαι ἐτι ἵχνη μολύβδου (πάντως πρὸς ἐφαρμογὴν τοῦ στεφάνου) καὶ ἵχνη χαλκοῦ, ὑπολείμματα τῆς ὕλης ἐξ ἧς ὁ στέφανος. Ἀλλὰ καὶ δὲν εἶνε ποσῶς ἀπίθανον, τὸ στέλεχος μὲν τοῦ στεφάνου νὰ ᾔτο ἐκ χαλκοῦ πεποιημένον, τὰ φύλλα δὲ αὐτοῦ ἐκ χρυσοῦ, ὡς ἔχομεν τοιαῦτα δείγματα ἀρχαίων στεφάνων ἐν τῷ Μουσείῳ. Τὴν θέσιν τοῦ στεφάνου περὶ τὸ μέτωπον καὶ τὴν κόμην, πλὴν τῶν ὀπῶν, μαρτυρεῖ καὶ τὸ ἀνεπεξέργαστον ταύτης, ὅπου τὰ φύλλα τοῦ στεφάνου ἐκάλυπτον ταύτην, ἑνδειξίς τοῦ ὅτι οὗτος ἐτέθη ὑπὸ τοῦ γλύπτου συγχρόνως τῇ ἐπεξεργασίᾳ τοῦ

ἔργου. Ἦτο δὲ ὁ τεχνίτης οὗτος τῶν ἀρίστων πάντως τῶν συγχρόνων αὐτοῦ διότι καὶ τὸ ἔργον τοῦ αὐτοῦ εἶνε τὸ ἄριστον τῶν διασωθέντων τῆς προφειδιακῆς τέχνης. Καὶ φέρει μὲν εἰσέτι τοῦτο ἐλαφρῶς τὰ χαρακτηριστικὰ



Εἰκ. 1. Σουνίου, ἐπιτύμβιον ἀνάγλυφον.

τῆς ἀρχαϊκῆς τέχνης, ἰδίᾳ κατὰ τὸν σχηματισμὸν τῶν ὀφθαλμῶν καὶ τῶν χειλέων, ἀλλὰ καὶ μετέχει ὅλης ἐκείνης τῆς χάριτος καὶ τῆς ἁρμονίας τῶν μετ' οὐ πολὺ δημιουργηθέντων ἀριστουργημάτων τῆς φειδιακῆς τέχνης. Τὸ προσκτηθὲν ἀνάγλυφον τοῦτο, περὶ οὗ ἀλλαχοῦ πλείονα, εἶνε ἀσφαλῶς τὸ κάλλιστον τῶν διασω-

θεντων τῆς προφειδιακῆς τέχνης ἔργων, συνάμα δὲ καὶ τὸ προσγεφυροῦν ἀμέσως τὸν παλαιότερον ρυθμὸν πρὸς τὸν νεώτερον τῆς *φειδιακῆς* τεχνοτροπίας. Ὑψος αὐτοῦ 0,59 πλ. 0,48.

2) Κολοσσαία κεφαλὴ Διὸς (εἰκ. 2), καθημένον προφανῶς, ὡς προκύπτει ἐκ τοῦ μεγέθους αὐτῆς. Εὑρέθη ἐν Αἰγείρᾳ κατὰ τὸ φθινόπωρον τοῦ 1916, ἐν δοκιμαστικαῖς ἀνασκαφαῖς ἐνεργηθείσαις ὑπὸ τῆς Αὐστριακῆς ἐν Ἀθήναις σχολῆς, ὑπὸ τὴν Διευθύνειν τοῦ κ. Walter. Τῆς κειραλῆς σώζεται κυρίως τὸ πρόσωπον, φέρον

αὐτοῦ, ἰδίᾳ κατὰ τὴν διάταξιν τῆς κόμης, τοῦ γενείου καὶ τοῦ μύστακος, τὸν κλασσικὸν τύπον, οἵτινος ἀπομίμησιν ἔχομεν ἐν τῇ γνωστῇ προτομῇ τοῦ Διὸς Οὔριολί ἐν Βατικανῷ. Ὑποθέτομεν δὲ ὅτι καὶ τὸ ἐξ Αἰγείρας ἄγαλμα τοῦ Διὸς τούτου ὁμοίαν τινὰ τοῦ τύπου προέλευσιν εἶχεν. Κατὰ πόσον δὲ τὸ ἔργον τοῦτο, τὸ τὴν ἐπεξεργασίαν ἐν πολλοῖς πλημμελές, δυνατόν νὰ ταῦτισθῇ πρὸς τὸ ὑπὸ τοῦ Πανσανίου (7. 26. 4) μνημονευόμενον, καὶ ὑπὸ τοῦ Εὐκλείδου, Ἀθηναῖον γλῆπτου, ποιηθέν, ἀπόκειται εἰς τὸν εὐτυχῇ



Εἰκ. 2. Αἰγείρας, κολοσσαία κεφαλὴ Διός.

καὶ τοῦτο μικράς τινος βλάβας κατὰ τὴν κόμην, τὴν ῥίνα καὶ τὸ γένειον, τοῦ ὀπισθεν μέρους αὐτῆς, παρενθέντος ὄντος καὶ ἐξ ἄλλου τεμαχίου μαρμάρου, τέλεον ἐξαφανισθέντος. Βαθὺ κοίλωμα ὀπισθεν τοῦ προσώπου λαξευθέν, δεικνύει ἀκριβῶς τὴν θέσιν ἐνθα τὸ ἀπολεσθὲν τμήμα τῆς κεφαλῆς προσηρμόζετο καὶ συνεγομφοῦτο πρὸς συμπλήρωσιν τῆς ὅλης κεφαλῆς τοῦ Θεοῦ.

Τὸ πρόσωπον ἔφερεν ἐνθέτους καὶ ἐξ ἄλλης ὕλης κατεσκευασμένους ὀφθαλμούς, δυστιχῶς μὴ διασωθέντας, τοῦθ' ὅπερ καὶ ἄλλοι οἱ αἰσθητῶς τὴν ἐκφράσιν τῆς μορφῆς. Ὁ τύπος τοῦ προσώπου ἐνθυμίζει ἐν τισὶ τῶν χαρακτηριστικῶν



Εἰκ. 3. Δήλον, ἀγάλματιον Ἀρτέμιδος Ἐθν. Ἀρχαιολ. Μουσείου ἀριθ. 1829.

εὐρετὴν αὐτοῦ, ἐν εὐκαίρῳ χρόνῳ, νὰ ἀποδείξῃ. Ἡμεῖς ἀρκοῦμεθα νὰ παρατηρήσωμεν ὅτι τὸ λατρευντικὸν ἄγαλμα τοῦ Εὐκλείδου πεποιημένον ἦτο κατὰ Πανσανίαν, ἐκ Πεντελησίον μαρμάρου, τὸ ἡμέτερον δὲ πάντως εἶνε ἐκ Παρίου. Ὑψος τοῦ προσώπου ἀπὸ τοῦ ἄκρου τῆς κόμης μέχρι τοῦ ἄκρου τοῦ γενείου 0,90 πλάτους δὲ προσώπου, 0,40.

3) Ἀνάγλυφον ἀναθηματικὸν εὑρεθὲν ἐν ταῖς ἀνασκαφαῖς Ἀμφιαρείου (Λεονάρδος) κατὰ τὸ 1916. Ὁρθογωνίου σχήματος, ὡς συνήθως, τὸ ἀνάγλυφον φέρει τριπλὴν παρὰστασιν ἰσέως

ἀσθενοῦς διὰ χειρουργικῆς ἐπεμβάσεως αὐτοῦ τοῦ θεοῦ ('Αμφιαράου- 'Ασκληπιοῦ). Κατὰ ταῦτα τὸ ἀνάγλυφον εἶνε ἐξόχως σημαντικόν, καθ' ὅσον δι' αὐτοῦ λύεται ὀριστικῶς τὸ ζήτημα τῆς ἐκτελέσεως χειρουργικῶν ἐπεμβάσεων ἐν τοῖς ἀρχαίοις ἀσκληπιείοις. Καὶ ἀριστερὰ μὲν εἰκονίζεται ὁ θεός, ἐν τῇ συνήθει αὐτοῦ ἀμφιέσει καὶ ἐπὶ τῆς ράβδου αὐτοῦ ἐρειδόμενος, κρατῶν δὲ χειρουργικὸν ἐργαλεῖον (καμπυλοειδὲς μαχαίριον) τέμνων ὄγκον τινὰ πιθανῶς, νεανίου ἱσταμένου πρὸ αὐτοῦ καὶ ὑποβαστάζοντος διὰ τῆς ἀριστε-

μέρους. *Υψ. 0,33 πλ. 0,53. (Πρβ. 'Αρχ. 'Εφημ. 1916 σελ. 118 καὶ ἐξ.).

4) Κεφαλὴ εἰκονιστική (;) γυναικεῖα εὑρεθεῖσα ἐν Δήλῳ κατὰ τὰς ἀνασκαφὰς τοῦ 1916 καὶ ἀναγνωρισθεῖσα ἐκεῖ ὑπὸ τῶν ἀνασκαπτόντων γάλλων ἀρχαιολόγων ὡς ἀνήκουσα εἰς τὸ ὑπ' ἀριθ. 1829 ἀκέφαλον γυναικεῖον ἄγαλμα, τὸ ἀποτεθειμένον ἐν τῷ 'Εθν. ἐν 'Αθήναις Μουσείῳ ἀπὸ τριακονταετίας καὶ πλέον. Οὕτω συνεπληρώθη καὶ ἀνιδρύθη ἐπὶ βάθρου τὸ ὑπὸ τὸν ἄνω ἀριθμὸν ἄγαλμα «'Αρτέμιδος»



Εἰκ. 4. 'Απόλλων πατρὸς Εὐφρά-
νορος (;)



Εἰκ. 9. 'Αγάλματιον 'Αφροδίτης;
ἀριθ. 8367.

ρᾶς τὸν νοσοῦντα δεξιὸν βραχίονα, ὃν ἐγχειρεῖ ὁ θεός. Τὸ μέσον τοῦ ἀναγλύφου καταλαμβάνει κλίνη ἐφ' ἧς ὁ αὐτός, ἴσως, νεανίας κατακείμενος καὶ νοσλευόμενος δέχεται τὰς περιποιήσεις τοῦ ἱεροῦ ὄφεως (αὐτοῦ δηλ. καὶ πάλιν τοῦ θεοῦ) ὀρθομένου ὀπισθεν τῆς κλίνης καὶ λείχωνος ἦν πληγὴν. Εἰς τὸ ἄκρον δεξιὸν ἡ αὐτὴ νεανικὴ μορφή ἱσταμένη καὶ πρὸς τὸν θεὸν ἀτενίζουσα, σεβίζει αὐτὸν διὰ τῆς χειρός, εὐχαριστίας ἐπὶ τῇ ἰάσει ἐκφράζουσα. Τὸ ἀνάγλυφον σώζεται ἄρτιον, ἀνάγεται δὲ ὡς ἐκ τῆς τεχντροπίας αὐτοῦ, εἰς τὸν Δ^{ον} π. Χ. αἰῶνα. Ὁ ἀναθέτης γνωρίζεται δι' ἐπιγραφῆς κατὰ τὸ κάτω

(εἰκ. 3) ἐν τῇ μεγάλῃ αἰθούσῃ τῶν 'Ελληνορωμαϊκῶν ἔργων τοῦ Μουσείου. Εἴπομεν ἄγαλμα 'Αρτέμιδος, καθόσον, καίπερ εἰκονίζον τοῦτο πιθανῶς θνητὴν τινα, παριστᾷ ὅμως αὐτὴν ὑπὸ τὸ σχῆμα 'Αρτέμιδος ἐν κινήσει, προβάλλουσιν τὸν δεξιὸν (ἐλλιπὴ κατὰ τὰ ἄκρα) πόδα, ἐφ' οὗ στηρίζεται, καὶ κρατοῦσα πιθανῶς διὰ τῶν ἐλλειπουσῶν χειρῶν τῇ ἀριστερᾷ μὲν τὸ τόξον καὶ τῇ δεξιᾷ βέλος. 'Επὶ τοῦ στήθους λοξῶς φερόμενος ἱμάς, καὶ ἐπὶ τοῦ δεξιοῦ ὤμου φαινόμενοι ὅπαι προδίδουσι τὴν ὑπαρξιν φαρέτρας ὑπὸ τὸ ἱμάτιον, δι' οὗ καλύπτεται τὸ σῶμα ὀπισθεν. Ἡ ὡς θεὰ εἰκονιζομένη ρωμαία ἴσως Δέσποινα φέρει

οὐχὶ τὸν συνήθη βραχὺν τῆς Ἀρτέμιδος χιτῶνα, ἀλλὰ ποδῆρη τοιοῦτον¹. Ἡ ἐργασία τοῦ ἀγάλματος σχετικῶς πρὸς τοὺς χρόνους τῆς ποιήσεως αὐτοῦ, εἶνε ἱκανῶς ἐπιμελής, ἰδίᾳ δὲ τῆς κεφαλῆς, τῆς σωζούσης καὶ ἔχνη χρωματισμοῦ. Ὑψ. ὀλικόν 1,39.

5) Ἐπίσης ἐν τῇ αὐτῇ αἰθούσῃ τοῦ Μουσείου ἀνιδρύθη μεταφερθὲν ἐκ Δήλου τὸ ἐκεῖ πρὸ ἑτῶν εὗρεθὲν καὶ δημοσιευθὲν ἐν Β. C. H. 1906 πίν. 18, περίφημον σύμπλεγμα «Ἀφροδίτης Πανὸς καὶ Ἑρωτος». Ἡ θεὰ γυμνὴ ἐντελῶς, τοῦ τύπου περίπου τῆς τῶν Μεδίκων, ἀπειλεῖ διὰ τοῦ σανδαλίου αὐτῆς, κρατουμένου διὰ τῆς ἀνυψομένης δεξιᾶς χειρὸς αὐτῆς τὸν περιπαθῶς περιπτινσόμενον αὐτὴν τραγόποδα θεόν, εἰρω-



Εἰκ. 12. Ἐπιτύμβιον ἀνάγλυφον ἀριθ. 3378.

νικῶς πρὸς αὐτὸν ἀτενίζουσα. Ὁ μικρὸς Ἑρως ὥσεί ἱπτάμενος, (ἐλλείπουσιν αἱ πτέρυγες), ἀλλ' ἐπὶ τοῦ ὤμου τῆς μητρὸς προσερεϊδόμενος ἀπαθεῖ χαριέντως, ἀπὸ τοῦ κέρατος λαμβάνων, τὸν ἀσελγῇ ἐπιδρομέα. Τὸ σύμπλεγμα φέρει ἐπὶ τοῦ συμφυοῦς βάθρου καὶ ἀναθηματικὴν ἐπιγραφὴν Ὑψ. 1,33. Βάσεως 0,13.

6) Ἀνιδρύθη ἐπίσης ἐπὶ βάθρου, ἀλλ' ἐν τῷ κέντρῳ τῆς ἐσωτερικῆς αὐλῆς τοῦ Μουσείου (διὰ τὸ δυσχερὲς τῆς μεταφορᾶς καὶ τὴν ἔλλει-

ψιν καταλλήλου χώρου ἐν τῷ Μουσείῳ) τὸ ἀπὸ ἑτῶν κατακείμενον εἰς δύο τεμάχια ἐν τῇ αὐλῇ τοῦ Ἐπιγραφικοῦ Μουσείου κολοσσιαῖον ἀκέφαλον ἄγαλμα τοῦ Ἀπόλλωνος Κιθαρωδοῦ («Πατρώου») τὸ εὗρεθὲν κατὰ τὸ 1907 ἐν ταῖς ἀνασκαφαῖς τῆς Ἀρχαιολ. Ἑταιρείας παρὰ τὴν βασιλείον Στοὰν ἐν Ἀθήναις, κάτωθεν τοῦ καλουμένου Θησείου (εἰκ. 4). Τὸ περισπούδαστον τοῦτο ἄγαλμα, πρωτότυπον ἔργον πάντως ἐξόχου τεχνίτου τοῦ Δ' π. Χ. αἰῶνος (Εὐφράνορος;) καί-περ ἀκέφαλον καὶ ἡκρωτηριασμένον πολλαχοῦ, ἰδίᾳ κατὰ τὸ ἄνω μέρος τοῦ θώρακος, δὲν εἶχε δημοσιευθῇ εἰσέτι, ὥς ἐκ τοῦ ἀδυνάτου τῆς ἀπεικονίσεως αὐτοῦ, κατακείμενου καὶ διχα τετιμημένου.

Ἦδη παρέχοντες αὐτοῦ πρόχειρον τινὰ μικρὰν ἀπεικόνισιν ἀναμένομεν παρὰ τῶν διακειμένων, ὥς ἐκ τῆς εὐρέσεως αὐτοῦ, λεπτομερῆ τοῦ ἔργου δημοσιεύσιν, ἔργον χρήζοντος ἀληθῶς καὶ μελέτης ἐπιμελοῦς καὶ δημοσιεύσεως ἐκτενοῦς, ἀναλυτικῆς δὲ τῆς ἐξόχου τεχνιτοσύνης αὐτοῦ ὕψ. σωζ. 2,47.

Εἰσῆχθησαν πρὸς τούτοις τελευταίως εἰς τὸ Μουσεῖον, κατ' ἐκθεσιν τοῦ ἐφόρου τῆς συλλογῆς τῶν γλυπτῶν, τὰ ἐξῆς ἀρχαῖα σημειούμενα διὰ τῶν ἀριθμῶν καταλόγου τῶν Γλυπτῶν τοῦ Ἑθν. Μουσείου.

3379 Ἀνάγλυφον ἐπιτύμβιον μετ' αἰτωματίου (παρ. πίν. 11, εἰκ. 5). Σῶζονται τρεῖς ἱστάμεναι μορφαί, ἥτοι νεανίας ὀπλίτης μετὰ κράνους καὶ ἀσπίδος ἀποχαιρετῶν τὴν πρὸ αὐτοῦ ἱσταμένην γυναικεῖαν μορφήν, ὅπισθεν τῆς ὁποίας ἐτέρα γυνή, ἐπίσης ἱσταμένη. Πασῶν τῶν μορφῶν τὰ πρόσωπα ἀποκεκρουμένα, τοῦ δὲ ὀπλίτου λείπει ἐπίσης καὶ τὸ κάτω ἥμισυ ἡξιὸν μέρος τοῦ σώματος. Τέχνη λίαν ἐπιμελὴς τῶν καλῶν ἑλληνικῶν χρόνων ὕψ. 1,40 πλάτ. 0,93. Εὗρεθῇ ἐν Μενιδίῳ ἐν τῷ κτήματι τοῦ Ἀντ. Βισσαράκη τῷ 1916.

3368 Στήλη ἐπιτυμβίου ἀναγλύφου μετὰ παραστάδων καὶ αἰτωματίου ἐν τῷ τυμπάνῳ τοῦ ὁποίου ἐπιγραφὴ πέντε στίχων:

ΑΥΡ. ΑΘΗΝΙΩΝ
ΑΥΡ. ΚΑΝΒΑΤΙΔΑΤΗΝΓΛΥ
ΚΥΤΑΤΗΝΣΥΝΒΙΟΝΕΙΝΕΚΕ
ΣΩΦΡΟΣΥΝΗΣΚΑΙΠΡΑΞΕΩΣΓΕ
ΩΡΓΙΚΗΣΜΝΗΜΗΣΧΑΡΙΝ

Ἐπὶ τῆς στήλης γυνὴ ἱσταμένη κατενώπιον, ἐν ποδῆρει χιτῶνι, ἔχουσα τὴν μὲν δεξιὰν ἐπὶ τοῦ στήθους κεκαμμένην, τὴν δὲ ἀριστερὰν καθειμένην ὑπὸ τὸ ἱμάτιον. Ἡ κεφαλὴ ὄλως ἀποκεκρουμένη, παρὰ τὸν ἀριστερὸν πόδα

¹ Τὸ ἄγαλμα δηλ. ὁμοιάζει, ὥς πρὸς τὸν τύπον, τῷ ἐν Βερολίῳ (ὑπ' ἀριθ. 59), γνωστῷ ἀγάλματι ὑπὸ τὴν προσωφυμίαν «Artemis Colonna».

δένδρον (κυπάρισσος) ὕψ. 0,40, πλ. 0,60. Εὐρέθη ἐν Κερατέᾳ Ἀττικῆς ἐν τῷ κτήματι Κ. Ρώμα τῷ 1916.

3366 Ἀγαλματίον παιδὸς γυμνοῦ (παρ. πίν. 12, εἰκ. 6) (ἀκέφαλον). Ἰστάμενον ἐπὶ σιμφοῦς πλίνθον καὶ φέρον ἐπὶ τοῦ ἀριστεροῦ ὤμου χλαμύδα, κρατεῖ διὰ τῆς αριστερᾶς πτηνὸν ἔχον ἐπὶ τοῦ βραχίονος οὐδὴ ραϊδίον, στηριζομένην χεὶρα ἐπὶ κορμιοῦ δένδρον. Ὁ δεξιὸς βραχίονας λείπει ἀπὸ τοῦ ὤμου. ὕψ. 0,60. Εὐρέθη ἐν Κερατέᾳ Ἀττικῆς ἐν τῷ κτήματι τοῦ Στ. Στουρατίου τῷ 1916.

3343 Στήλη ἀναγλῆον ἐπιτύμβιον μετ' αἰτωματίου (παρ. πίν. 11, εἰκ. 7). Ἐν τῷ τεμπανῷ ἀσπίδιον ἀνάγλυπτον. Ἐντὸς πλαισίου κατωθεν τοῦ εἰδοῦς πύλης παρίσταται γυνὴ καθήμενη καὶ πρὸ αὐτῆς ἀνὴρ δεξιόθεν ἀντίον. Ἐπὶ τοῦ ἐπιστυλίου ἡ ἐπιγραφή ΜΕΝΑΝΔΡΟΣ ΜΙΛΗΣΙΟΣ. Ἔργον κακότεχνον τῶν τελευταίων ρωμ. χρόνων ὕψ. 1,40 πλάτ. 0,68. Εὐρέθη ἐν Ἀθήναις κατὰ τὴν ὁδὸν Κυνουσιάρχου τῷ 1915.

3342 Ἐπιτύμβιον ἀνάγλυφον μετ' αἰτωματίου καὶ ἀκρωτηρίων (παρ. πίν. 11, εἰκ. 8). Ἐν τῷ τεμπανῷ ἀσπίδιον. Παρίστανται τρεῖς μορφαὶ κατ' ἐνώπιον ἰστάμεναι, ἀνὴρ καὶ δύο γυναῖκες ἐν ποδήρει ἱματίῳ. Ἐπὶ τοῦ ἐπιστυλίου φέρονται τὰ ὀνόματα . . . ΣΑΣ ΚΟΚΚΕΙΑ ΩΝΗΣΩ ΚΟΚΚΕΙΑ ΔΩΡΩΘΑΙΑ Τέχνη λίαν κακότεχνος τῶν πρώτων μ. Χ. αἰώνων.

3367 Ἀγαλματίον Ἀφροδίτης; (ἀκέφαλον) ἐν ποδήρει χιτῶνι, ἔξωσμένῳ ὑπὸ τοὺς μαστοὺς. Ἰστάται ἐπὶ σιμφοῦς πλίνθον, καὶ ἔχει τὴν ἀριστερὰν ὀπισθεν κατὰ τὸ ἰσχίον, τὴν δὲ δεξιὰν στηρίζει ἐπὶ τῆς κεφαλῆς τοῦ παρὰ τὸν δεξιὸν αὐτῆς πόδα ἀγαλματίου Πανός, τραγοπόδος (εἰκ. 9, σελ. 79). ὕψ. ἀγαλματίου Ἀφροδίτης 0,41. ὕψ. ἀγαλματίου Πανός 0,25. Εὐρέθη ἐν Χώστῃ Μεγαρίδος ἐν τῇ ἐκεῖ ἀρχαίᾳ Ἀκροπόλει ἐν τῷ κτήματι τοῦ Χρ. Χατζῆ τῷ 1916. Τέχνης ρωμαϊκῶν χρόνων.

3372 Ἀρχαϊκὴ κεφαλὴ κοῦρον, υπερφυσικοῦ μεγέθους, μετὰ μέρος τοῦ λαιμοῦ τοῦ τύπου τῶν καλουμένων Ἀπολλωνίων. Ἦς καὶ σιαγόνιον ἀποκεκρουμένον. Ἡ κόμη καταπίπτει ὀπισθεν ἐπὶ τῶν νώτων διατεταγμένη εἰς πλοκάμους ἐκ δισκαρίων. Ἐπὶ τοῦ μετώπου ταινία συγκρατοῦσα τὴν κόμην κάτωθεν τῆς ὁποίας σειρὰ δισκαρίων. Περὶ τὸν λαιμὸν ἀνάγλυπτον περιδέραιον. ὕψ. 0,42. Ἐπὶ τῆς κόμης ἔχνη ἐρυθροῦ καὶ κιτρίνου χρώματος. Εὐρέθη ἐν Λιπύλῳ τῷ 1916. ἀνασκαφ. Γερμ. Ἰνστιτούτου.

3373 Κωμικὸν προσωπεῖον μετ' ὀφθαλμῶν προεξέχοντων καὶ στρογγύλων (εἰκ. 10). Ἡ κόμη ἐν εἴδει τύλης στέφει τὸ μῆτωπον ἐπὶ τοῦ ὁποίου

ὀφιοειδῆς ρυτίς λίαν παράδοξος. ὕψ. 0,32. Προέλευσις ὡς τὸ ἀνωτέρω ὑπ' ἀριθ. 3372 (πβλ. ΑΔ, 1916 σελ. 61).

3375 Ἀνάγλυφον ἐπιτύμβιον (παρ. πίν. 11, εἰκ. 11) ἐλλειπὲς τὸ δεξιὸν αὐτοῦ καὶ τὸ κάτω ὡς καὶ τὴν κεφαλὴν τῆς εἰκονιζομένης μορφῆς. Παρίσταται γυνὴ ἐπὶ ἔδρᾳ πρὸς δεξιὰ καθήμενη φέρουσα χιτῶνα ἀχειρίδωτον καὶ πολυπτεγον ἱμάτιον. Τέχνη ἐπιμελὲς τῶν Ἑλλήνων χρόνων. ὕψ. 0,60, πλ. 0,40.

3376 Ἀνάγλυφον ἐπιτύμβιον μετ' αἰτωματίου, ἄνευ παραστάδων. Φέρει παραστάσιν τριῶν μορφῶν ὅλων ἀποκεκρουμένων διὰ τῆς σφύρας, ἥτοι γυναικὸς καθήμενης καὶ δεξιόθεν τὸν πρὸ αὐτῆς ἰστάμενον ἀνδρᾶ. Ἐν τῷ μέσῳ ετέρα



Εἰκ. 10. Κωμικὸν προσωπεῖον ἀριθ. 3373.

γυνὴ κρατοῦσα ἐν τῇ ἀγκάλῃ βρέφος (ὅπερ καὶ σώζεται ἐν καλῇ καταστάσει). Ὑπερθεν τῶν μορφῶν τὰ ὀνόματα . . . ΟΚΛΗΣ ΑΡΧΕ-ΣΤΡΑΤΗ ΑΡΧΕΣΤΡ. . . Ἔργον Ἑλληνικῶν χρόνων (εἰκ. 12).

Εὐρέθη ἐν Ἀσπροπύργῳ τοῦ δήμου Φυλῆς ἐν τῷ κτήματι τοῦ Βασιλ. Τσίγκου τῷ 1917.

3378 Ἀνω μέρος στήλης ἐπιτύμβιας μεγάλου μεγέθους μετ' αἰτωματίου καὶ ἀκρωτηρίων μετ' ἐπιστυλίου ἐφ' οὗ ἐγκεχαρᾶγμένα τὰ ὀνόματα ΛΕΩΝ ΛΕΟΝΤΙΟΣ. Ἐπὶ τῆς στήλης διεσώθη μόνον ἡ κεφαλὴ γυναικὸς κατὰ κρόταφον εἰκονισμένης καὶ δεξιὰ ἡ κεφαλὴ ἀνδρὸς μετὰ μέρος τοῦ γυμνοῦ στήθους, ἀπὸ τοῦ ὅμιου τοῦ ὁποίου κατήρχετο τὸ ἱμάτιον. Ἴσως ἐδεξιοῦτο τὴν πρὸ αὐτοῦ ἰστάμενην γυναῖκα. ὕψ. 1 μέτρου.

Εὐρέθη ἐν θέσει Παράγγες τῆς ὁδοῦ Πειραιῶς ἐντὸς φρεάτος ἐν τῷ κτήματι τοῦ Ἀ. Γκούφα τῷ 1916.

ΑΛΛΑΙ ΕΡΓΑΣΙΑΙ ΕΝ ΤΩ ΜΟΥΣΕΙΩ

Ἐκτὸς δὲ τῶν ἐν τῇ συλλογῇ τῶν γλυπτῶν γενομένων ἐργασιῶν καὶ ἐν ταῖς λοιπαῖς συλλογαῖς τοῦ Μουσείου ἀνάλογοι ἐγένοντο ἐργασίαι



Εἰκ. 14. Συγκολληθεὶς μυκηναϊκὸν ρυτόν, ὑπ' ἀρ. 481 (τοῦ Δ' τάφου τῆς Ἀκροπόλεως Μυκηνῶν).

καὶ ἰδίᾳ ὁ γενικὸς καθαρισμὸς τῶν χαλκῶν ἀντικειμένων ὑπὸ τὴν ὀδηγίαν τοῦ χημικοῦ κ. Ρουσοπούλου καὶ τὴν δόκιμον χειροτεχνίαν τοῦ ἀρχιτεχνίτου τοῦ Μουσείου κ. Κλαυδιανοῦ. Ἀλλὰ καὶ εἰς προσκτῆματα ἐπλουτίσθη ἡ συλλογὴ τῶν χαλκῶν, διότι πλὴν ἄλλων τινῶν μικρῶν ἀντικειμένων κατετέθησαν ἐν τῇ συλλογῇ ταῦτα τὰ ἐκ τῆς ἀνασκαφῆς τοῦ ἱεροῦ τοῦ «Κορύνθου Ἀπόλλωνος» παρὰ τὸ χωρίον Λογγᾶ (ἐπὶ τοῦ Μεσσηνιακοῦ κόλπου παρὰ τὴν ἀρχαίαν Κορώνην) εὐρεθέντα χαλκᾶ ἀγαλμάτια, τὰ δημοσιευθέντα ἤδη ἐν τῷ τόμῳ τούτῳ τοῦ ἀρχ. Δελτίου

(1916) ὑπὸ Βερσάκη (σελ. 103 καὶ ἑξ.) μετ' εἰκόνων καὶ περιγραφῆς ἐκτενοῦς.

Ἐν δὲ τῇ μυκηναϊκῇ συλλογῇ, πλὴν τῶν ἐκ Κυθήρων ἀγγείων, περὶ ὧν ἐν τῷ πρώτῳ τόμῳ τοῦ ἀρχ. Δελτίου (1915, σελ. 191 καὶ ἑξ.) εἰσῆχθησαν εἰς τὸ Μουσεῖον καὶ ἐξετέθησαν ἐν τῇ μεγάλῃ αἰθούσῃ τῆς Μυκ. συλλογῆς καὶ τὰ ἐκ Τίρυνθος ποικίλα τὴν ὕλην καὶ τὸ εἶδος εὐρήματα τοῦ ἐκεῖ ἀνακαλυφθέντος «μυκηναϊκοῦ θησαυροῦ» περὶ ὧν ὁ ἔφορος τῆς περιφερείας ἐκείνης κ. Φιλαδελφεὺς ἐξέθηκεν ἤδη τὰ δέοντα ἐν τῷ παρόντι τόμῳ τοῦ ἀρχ. Δελτίου (Παράρτημα σελ. 13 καὶ ἑξ.) παρασχὼν ἅμα καὶ εἰκόνας τῶν ἀξιολογωτάτων τούτων εὐρημάτων. Ἀλλὰ πλὴν τῆς ἐκθέσεως καὶ κατατάξεως τῶν

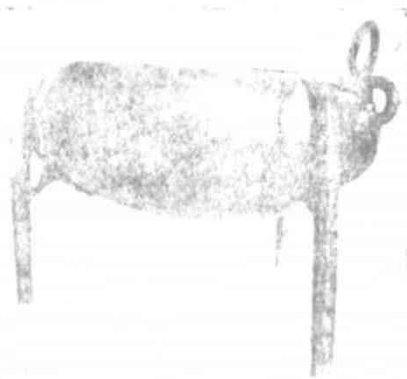

Εἰκ. 13. Συγκολληθεῖς, χαλκοῦς, τριποδικός, λέβης τῆς μυκηναϊκῆς συλλογῆς (ἐκ τῶν ἀνασκαφῶν Σχλίσμαν).

νέων τούτων προσκτημάτων, ἐν τῇ μυκ. συλλογῇ μικρὰ ἐγένετο καὶ ἀνένδοτος ἐργασία, ὡς πρὸς τὸν καθαρισμὸν, τὴν συγκόλλησιν καὶ ἐν μέρει συμπλήρωσιν τῶν ἐν ταῖς ὑελοθήκαις ἐκτεθειμένων μυκ. ἀρχαιοτήτων καὶ ἰδίᾳ τῶν ὑπὸ Schliemann ἐν τῇ ἀκροπόλει Μυκηνῶν ἀνακαλυφθεισῶν, αἵτινες ἐπὶ μακρὰ ἔτη παρέμειναν ἀνεπαρκῶς ἐν πολλοῖς ἡμευνημέναι. Οὕτω κατωρθώθη ἡ συγκόλλησις καὶ συμπλήρωσις 32 χαλκῶν λεβήτων, διαφόρου μεγέθους, ἐν οἷς καὶ τινος τριποδικοῦ, οὗτινος παρέχομεν ἐνταῦθα εἰκόνα (εἰκ. 13), 48 ξιφῶν καὶ 14 ἀργυρῶν ἀγγείων (τούτων τὰ ἀνήκοντα εἰς τὸν Ε' τάφον εἰκονίζονται ἐν παρ. πίν. 12 εἰκ. 20). Ἀξιολογώτερα τῶν ἐργασιῶν τούτων εἶνε ἡ ἀφορώσα τὴν συγκόλλησιν καὶ συμπλήρωσιν δύο τεμαχίων ἀργυροῦ τινος ποτηρίου (ρυτοῦ) φερόντων τέως τοὺς ἀριθ. 481 (πρὶν ἀρχ. ἐφημ. 1891 Πίν. 2 ἀριθ. 2) καὶ 504 τοῦ εὐρετηρίου τῆς μυκην. συλλογῆς. Ἐκ τῶν δύο τούτων ἀργυρῶν τεμα-

χίων, ἀγνώστου τέως σχήματος ἀγγείου, καί τινων μικρῶν ἄλλων εὐρεθέντων ἐν τοῖς ἀργυροῖς συντρίμμασι τοῦ τετάρτου τάφου, κατωρθώθη ἡ ἀνασύστασις τοῦ ὅλου σκεύους εἰς σχῆμα ρυτοῦ (εἰκ. 14). Περὶ τοῦ ἀγγείου τούτου καὶ τῆς ἐπ' αὐτοῦ ἀναγλύπτου, λίαν δὲ ἐνδιαφερούσης παραστάσεως, ἐγράψαμεν ἤδη ἐν τῷ 40^ῳ τόμῳ (1915) τοῦ περιοδικοῦ συγγράμματος Ath. Mittheilungen (σελ. 45 - 52 Πιν. 7 - 8) τοῦ οὐπω ὥς ἐκ τῶν περιστάσεων κυκλοφορήσαντος (ἰδ.

στηρίου τούτου, ὑπὸ τὴν ὁδηγίαν τοῦ πεπειραμένου τεχνίτου κ. Βούδα, προέβη, κατ' ἐντολὴν τῆς Διευθύνσεως, εἰς τὴν συγκόλλησιν πλείστων τεθραυσμένων τεμαχίων, τῶν ἐν ταῖς ἀποθήκαις καὶ τοῖς μὴ εἰσέτι προσιτοῖς τῷ κοινῷ διαιμερίσασιν τοῦ Μουσείου ἐναποτεθειμένων ἀγαλμάτων, ἀναγλύφων κτλ. πρὸς δὲ καὶ εἰς τὴν γύψω συμπλήρωσιν αὐτῶν καὶ ἀνίδρυσιν. Οὕτω συνεκολλήθησαν καὶ ἀνιδρύθησαν μέχρι τοῦδε 25 ἀγάλματα, 32 κεφαλαί, 20 Κυβέλαι, 125 ἀνά-



Εἰκ. 17. Ἐπιτύμβιον ἀνάγλυφον ὑπ' ἀριθ. 2067.



Εἰκ. 18. Ἐπιτύμβιον ἀνάγλυφον Ἐθν. Μουσείου ὑπ' ἀριθ. 2033.

καὶ Stais, coll. Myc. 2^α ἔκδοσις σ. 223). Ἀλλὰ καὶ ἐπὶ τῶν χροσῶν ἀντικειμένων καὶ κοσμημάτων τῶν τάφων τούτων τῆς Ἀκροπόλεως Μικηνῶν πλεῖσται ἐγένοντο ἐπανορθώσεις ἀντικειμένων, ἰδίᾳ ποτηρίων, ὑποστάντων βλάβας ἐκ συνθλίψεως καὶ καταπτώσεως λίθων ἐν τοῖς τάφοις τούτοις.

Τὰς ἐπανορθώσεις ταύτας δύναται νὰ ἀντιληφθῇ πᾶς τις παραβιάζων τὰ ἐπανορθωθέντα ἀντικείμενα πρὸς τὰς ἀπεικονίσεις αὐτῶν παρὰ Schliemann καὶ Schuchhardt.

Τοῦ ἐργαστηρίου τῶν ἐκμαγείων ἀργοῦντος ὥς ἐκ τοῦ Εὐρωπαϊκοῦ πολέμου, τοῦ ἀναστειλάντος πᾶσαν μετὰ τοῦ ἐξωτερικοῦ ἀνταπόκρισιν καὶ δοσοληψίαν, τὸ προσωπικὸν τοῦ ἐργα-

γλυφα, 42 ὑδρίαι μαρμαρίναι καὶ 115 ἕτερα μικρότερα ἀντικείμενα ποικίλου εἶδους.

Πρὸς τούτοις ἀνεγνωρίσθησαν ὡς συμπληροῦντα ἄλληλα καὶ ἀποτελοῦντα ἐν ὅλῳ ἄρτιον τὰ ὑπὸ διαφόρους ἀριθμοὺς ἐν τῷ εὐρετηρίῳ τοῦ Μουσείου καταγεγραμμένα καὶ κατατεθειμένα τεμάχια ἀγαλμάτων ἢ ἀναγλύφων. Οὕτω λ. χ. ἡ ὑπ' ἀριθ. 667 κεφαλὴ Πανὸς (Sybel 767) καὶ ὁ ὑπ' ἀριθ. 667 κορμὸς καθήμενου Πανὸς (Sybel 401) συγκολληθέντα, ἅτε προσαρμωζόμενα ἀλλήλοις, ἀπήρτισαν ἤδη ἄρτιον τὸ ἀγάλματιον τούτου (εἰκ. 15). Τὸ ὑπ' ἀριθ. 970

(Conze, Att. Grabrel. 383 Πίν. 94) ἐπιτύμβιον ἀνάγλυφον ἀνέκτησεν ἤδη τὸ ἐλλεῖπον, ἀλλαχοῦ δὲ καὶ ὑπὸ ἄλλον ἀριθμὸν ἐκτεθειμένον ἕτερον



Εἰκ. 15. Ἀγαλμάτιον Πανός.

ἥμισυ αὐτοῦ ὑπ' ἀριθ. 785 (Conze, ἐν ἀ. 736 Πίν. 139) (παρ. πίν. 12, εἰκ. 16).

Ἐπὶ τοῦ τεμαχίου ὑπ' ἀριθ. 863 (ἄνω μέρος στήλης ἐπιτύμβιον. Καββαδίας γλυπτὰ σ. 415) μετ' ἐπιγραφῆς (CIA II, 1722) προσεκολλήθη τὸ ὑπ' ἀριθ. 407 (τοῦ καταλόγου ἀποθήκης)

τεμαχίου, ἐφ' οὗ εἰκονίζεται ἀνὴρ ἱστάμενος, ἐν ἱματίῳ ποδῆρει, δεξιούμενος δὲ τὴν πρὸ αὐτοῦ ἐπὶ ἐδρας καθημένην γυναῖκα.

Τὸ ὑπ' ἀριθ. 2067 (καταλόγου γλυπτῶν Π. Καστριώτου) συνεκολλήθη μεθ' ἑτέρου τεμαχίου προσαρμόζοντος αὐτῷ, ἀλλὰ μὴ καταγεγραμμένου εἰσέτι. Οὕτω ἀποκατέστη πλήρες τὸ ἀνάγλυφον, εἰκονίζον, ἐν μικρῷ πλαισίῳ, ἄνδρα ἱματιοφόρον κατ' ἐνώπιον καὶ παρὰ τοὺς πόδας αὐτοῦ κύνα (εἰκ. 17).

Εἰς τὸ ὑπ' ἀριθ. 2033 (κατ. γλυπτῶν Π. Καστριώτου) ἐπιτύμβιον ἀνάγλυφον προσεκολλήθη τεμάχιον τοῦ ἄνω μέρους αὐτοῦ, συμπληροῦν αὐτὸ ἐντελῶς. Τὸ τεμάχιον τοῦτο κείμενον τέως ἐν τῷ Ἐπιγραφικῷ Μουσείῳ φέρει ἀριθ. 11605 τοῦ Μουσείου τούτου (εἰκ. 18).

Τοῦ ὑπ' ἀριθ. 1704 (καταλ. γλυπτῶν Ἑθν. Μουσείου. Sybel 1483) ἀναγλύφου συνεπληρώθη, διὰ τεμαχίου, τὸ κάτω ἐλλεῖπον μέρος αὐτοῦ, ἀποτελεσθέντος οὕτω σχεδὸν πλήρους τοῦ ἀναγλύφου. Τὸ προσκολληθὲν τεμάχιον δὲν ἔφερεν ἀριθμὸν, εἰκονίζεται δὲ δεξιῶσις ἀνδρὸς ὑπὸ γυναικὸς καθημένης.

Εἰς τὸ ὑπ' ἀριθ. 1173 (Καστριώτου καταλ. γλυπτῶν καὶ Sybel 3573) προσετέθη τὸ ἐλλεῖπον τέως κάτω μέρος τοῦ ἀναγλύφου, δι' οὗ καὶ συμπληροῦνται ὁλόκληρος ἡ εἰκονιζομένη μορφή γυναικὸς ἱσταμένης κατενώπιον. Παρ' αὐτῇ θεραπεαινὶς κρατοῦσα πνξίδα.

Εἰς τὸ ὑπ' ἀριθ. 2056 (προερχόμενον ἐξ ἀγορᾶς τῆς Ἀρχαιολογικῆς Ἑταιρείας) τεμάχιον ἐπιτύμβιου ἀναγλύφου ἐφ' οὗ σώζονται μόνον δύο κεφαλαί, ὧν ἡ μὲν γυναικὸς καθημένης, ἡ δὲ ἄλλης ἱσταμένης, προσετέθη τὸ ὑπὸ ἀριθ. 1877 τεμάχιον, συμπληροῦν πῶς τὴν πρὸς δεξιὰ καθημένην γυναικείαν μορφήν. Ἐπιγραφὴν φέρει τὴν ἐν CIA III 2,515 (παρ. πίν. 12, εἰκ. 19).

Β. Σ.

Ἀρχαιολογικὸν Δελτίον 1916. — Φ. Βερσάκη Τὸ ἱερὸν τοῦ Κορύνθου Ἀπόλλωνος.
Παρένθετος πίναξ 1.



Εἰκ. 10. Ναοῦ Γ' πώρινον ἐπιστύλιον, τρίγλυφον καὶ θραῦμα (δ) οὐδοῦ (σελ. 71).

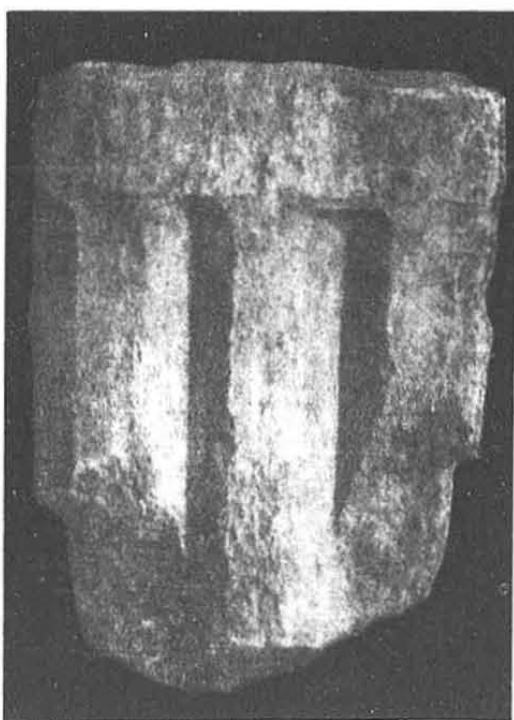

Εἰκ. 8. Ναοῦ Γ' θραῦμα πωρίνου
τριγλύφου (σελ. 68).



Εἰκ. 12. Ναοῦ Γ' θραῦμα πωρίνου
κιονοκράνου προνάου (σελ. 71).

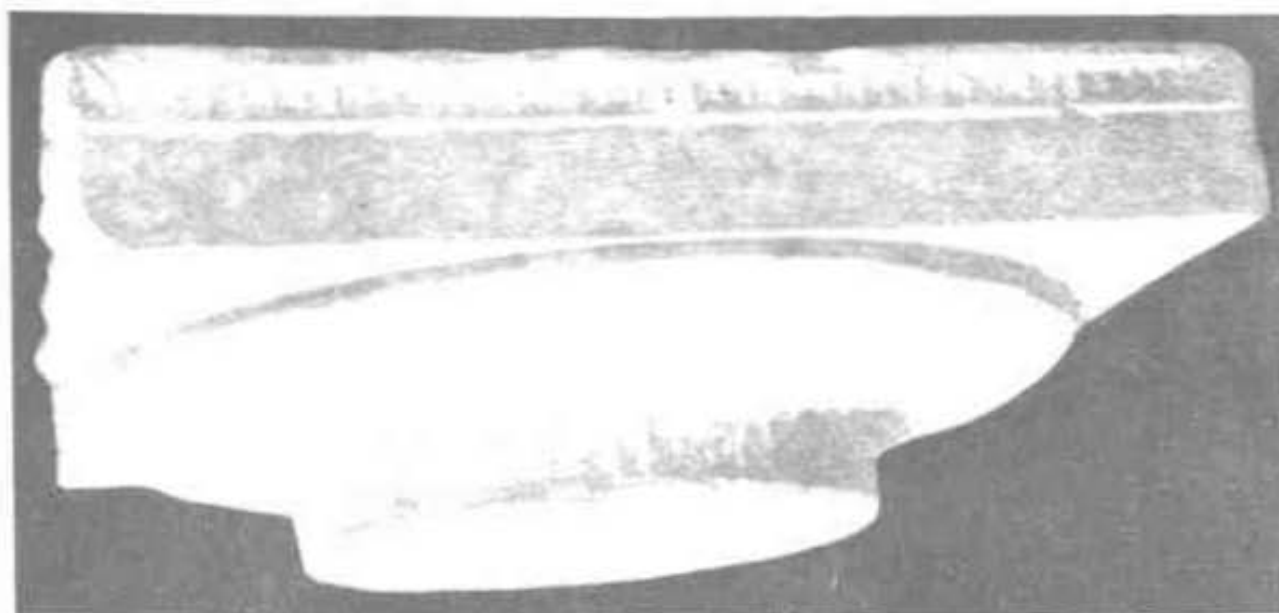

Εἰκ. 11. Ναοῦ Γ' μαρμαρινόν κιονόκρανον πτεροῦ (σελ. 74)



Εἰκ. 15. Ναοῦ Γ' ζωφόρου πωρὶν ἐκτυπὸς πλαξ (ἵππου) (σελ. 71)



Εἰκ. 13. Ναοῦ Γ' πώρινα γείσα (σελ. 74)

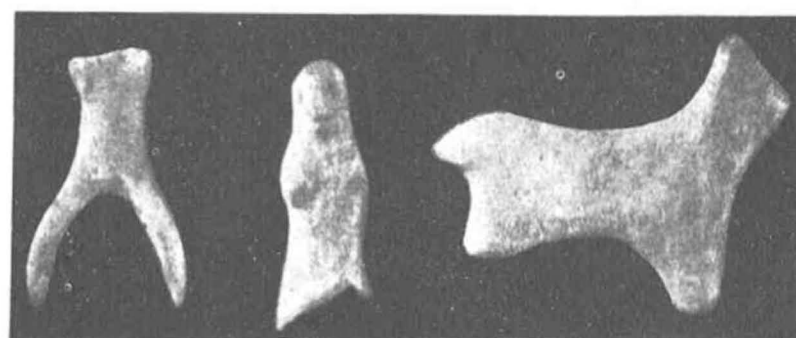

Εἰκ. 49 Πηλῖνα βουκράνα (σελ. 100)

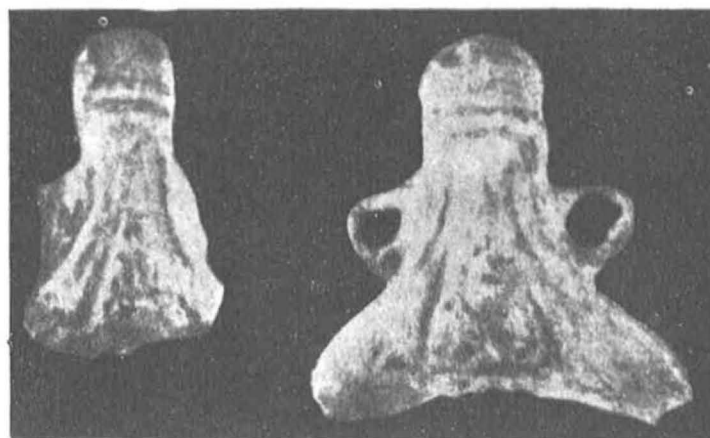

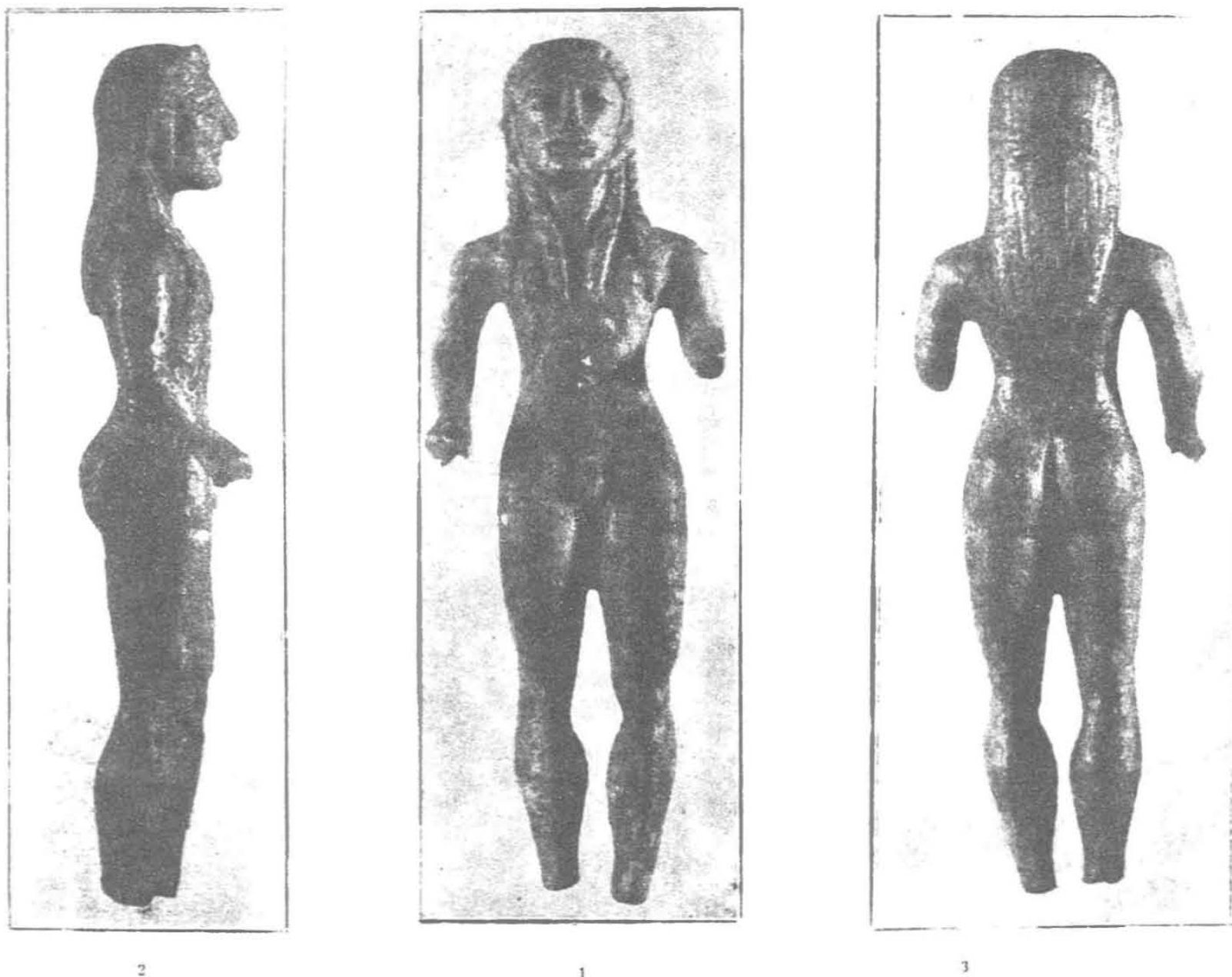

Εἰκ. 52. Χαλκοῦν ἀγαλμάτιον (σελ. 103).

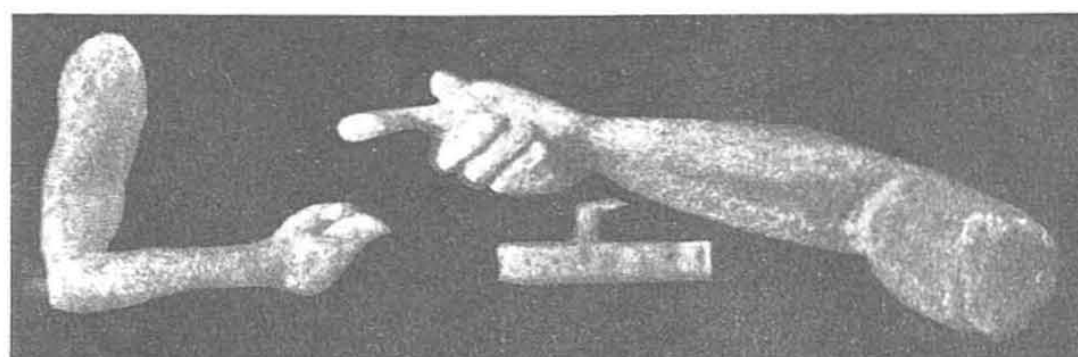

Εἰκ. 59. Χαλκαῖ χεῖρες (σελ. 113).



2



1



3

Εἰκ. 55. Χαλκοῦν ἀγαλμάτιον (σελ. 111)



1



2

Εἰκ. 53. Χαλκοῦν ἀγαλμάτιον (σελ. 109)



1

Εἰκ. 57. Χαλκοῦν ἀγαλμάτιον (σελ. 112).

2



Εἰκ. 54. Χαλκοῦν ἀγαλμάτιον (σελ. 110).



Εἰκ. 60. Μαρμαρίνη κεφαλή γυναικὸς (σελ. 113).

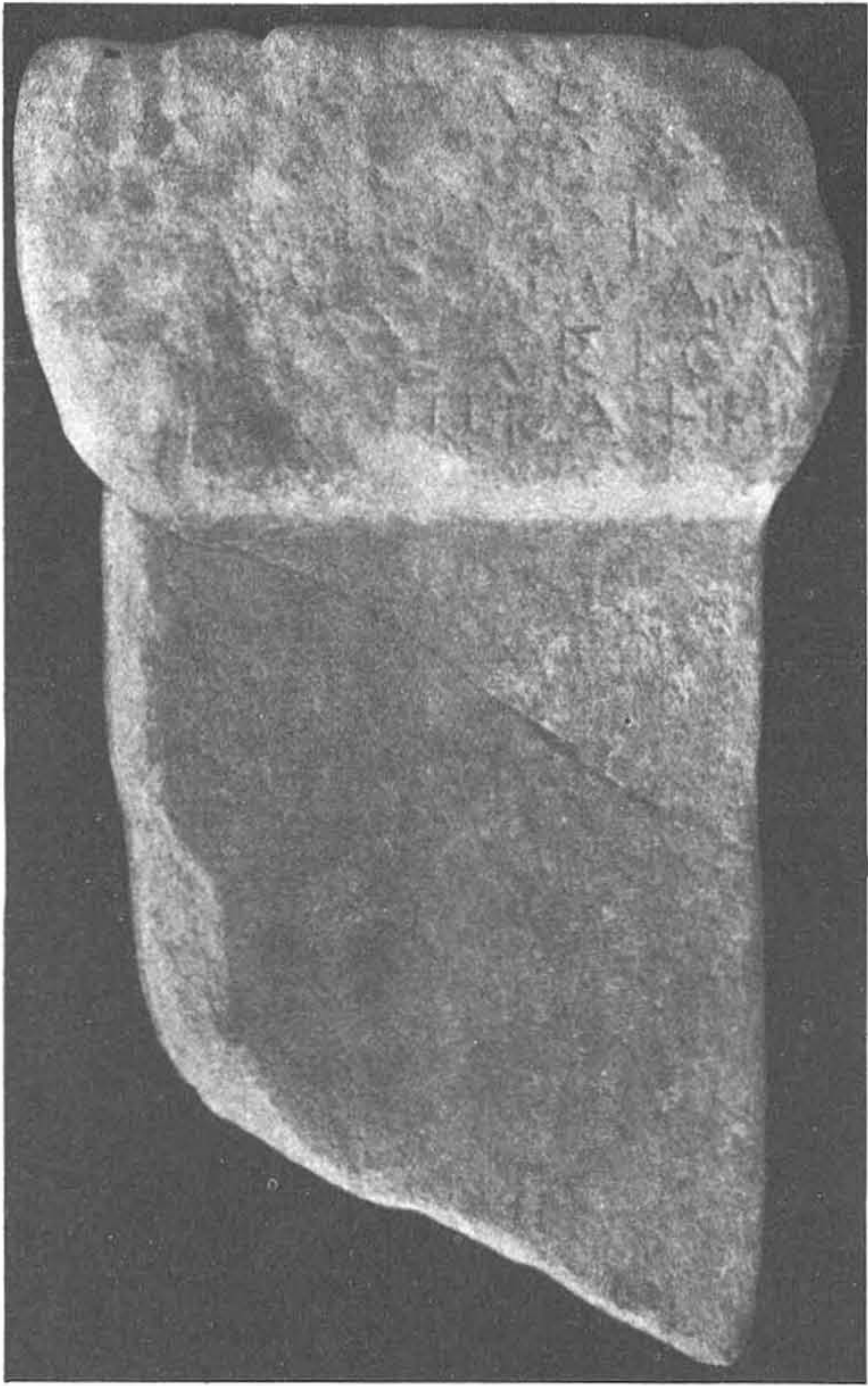

Εἰκ. 63. Ἐνεπίγραφος μαρμαρίνη πλάξ (σελ. 115).

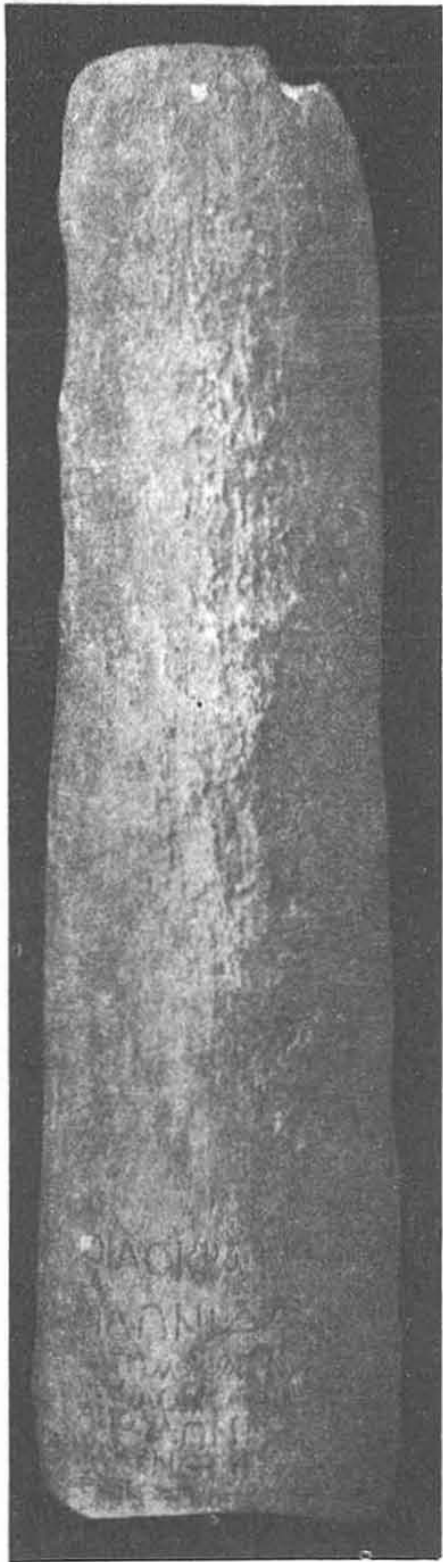

Εἰκ. 1. Ἐνεπίγραφος μαρμάρινος
κίων (σελ. 117).

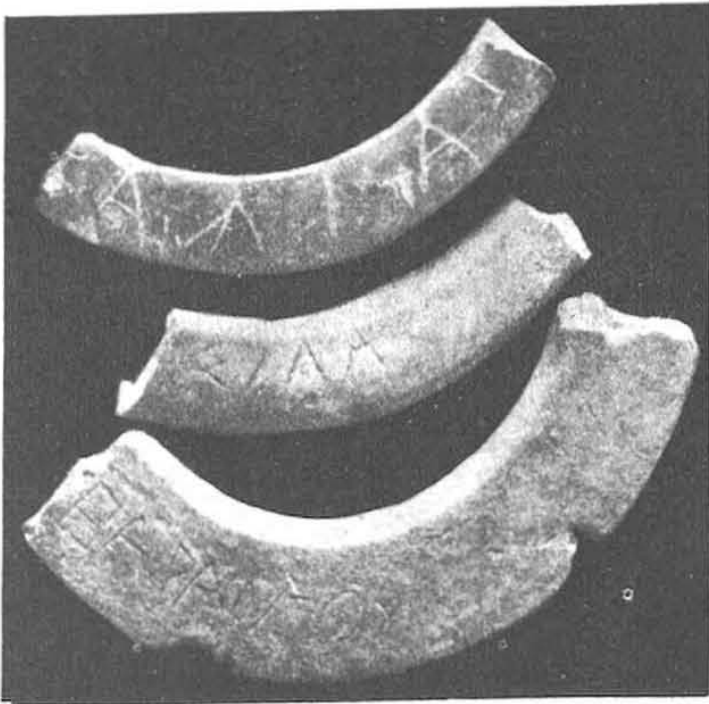

Εἰκ. 62. Ἀγγείων στόμια ἐνεπίγραφα (σελ. 114).

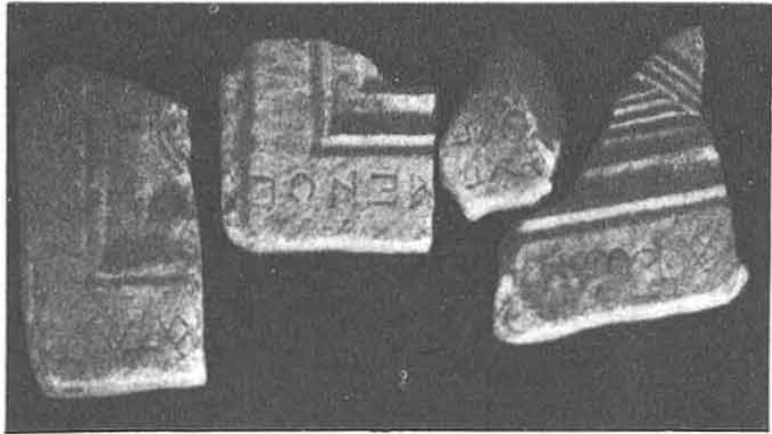

Εἰκ. 61. Ἐνεπίγραφα θραύματα θωρακίων (σελ. 113).

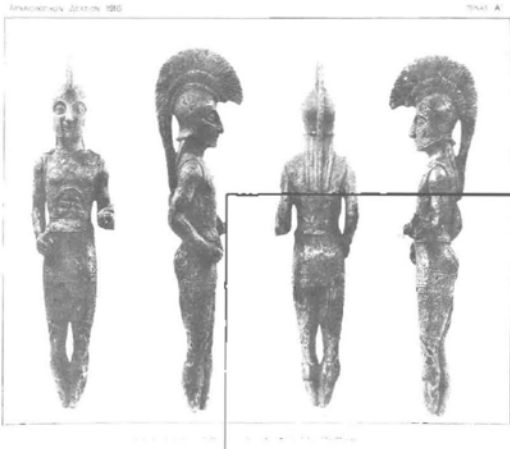

Χαλκουν ἀγαλμάτιον όπλίτου εκ του ναοῦ τοῦ Κορύνθου Ἀπόλλωνος.

Ἀρχαιολογικὸν Δελτίον 1916. — Γ. Σωτηρίου Τὰ εἱρεῖπια τοῦ παρὰ τὸν Ἄρειον Πάγον Βυζαντινοῦ Ναοῦ.

Παρένθετος πίναξ 1.



Εἰκ. 1. Γενικὴ ἄποψις τῶν εἱρεπιῶν τοῦ Ναοῦ (σελ. 121).



Εἰκ. 3. Θεμέλια τῆς Ἀψίδος καὶ ὁ ἐπὶ τοῦ βράχου τοῦ Ἀρείου Πάγου σιηριζόμενος νότιος τοῖχος τοῦ Ναοῦ (σελ. 121).

Ἀρχαιολογικὸν Λεγτίον 1916. — Γ. Σωτηρίου Τὰ ἐρείπια τοῦ παρὰ τὸν Ἄρειον Πάγον Βυζαντινοῦ Ναοῦ.
Παρένθετος πίναξ 2.



Εἰκ. 11. Ἀγγεῖα φέροντα γάνωσιν καὶ εὐρεθέντα ἐν τοῖς τάφοις (σελ. 136).



Εἰκ. 12. Πήλινον ἀγγεῖον μετ' ἐγχαράκτου κοσμήματος (σελ. 137)

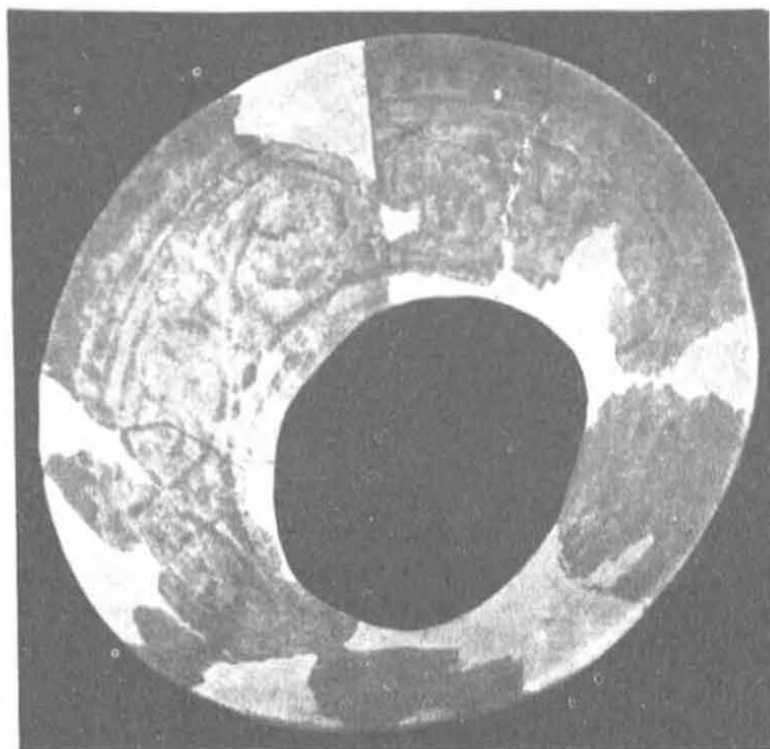

Εἰκ. 13. Πινάκιον βυζαντινῶν χρόνων εὐρεθὲν ἐν τῷ τάφῳ Α (σελ. 137)

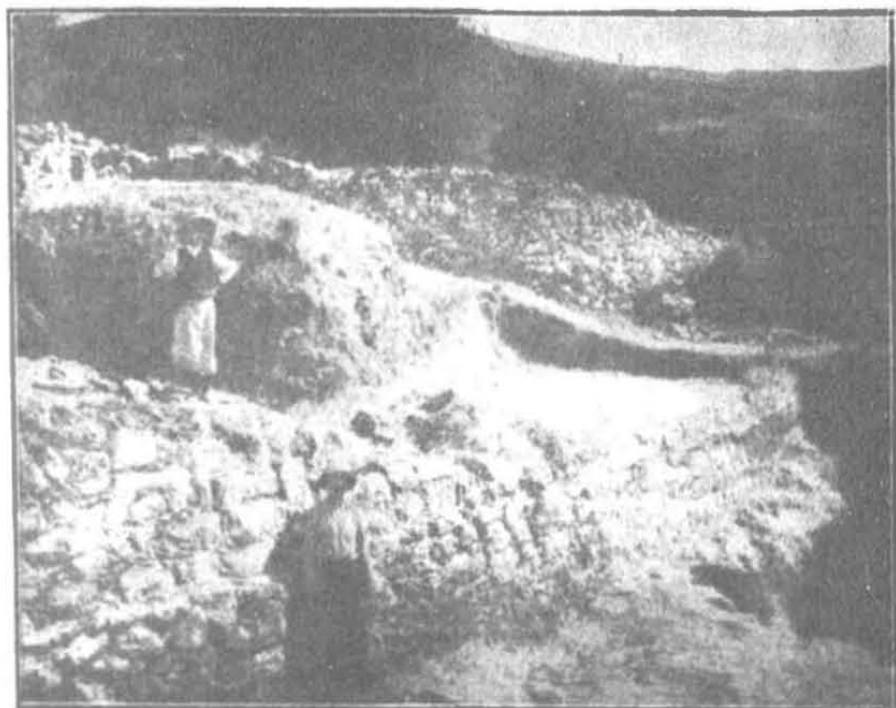

Εἰκ. 1. Ἀρχαιότερον ἀνάλημμα (;) ἱεροῦ Φαναίου Ἀπόλλωνος (οφλ. 190).



Εἰκ. 2. Ἀρχαιότερον ἀνάλημμα (;) ἱεροῦ
Φαναίου Ἀπόλλωνος (οφλ. 190).

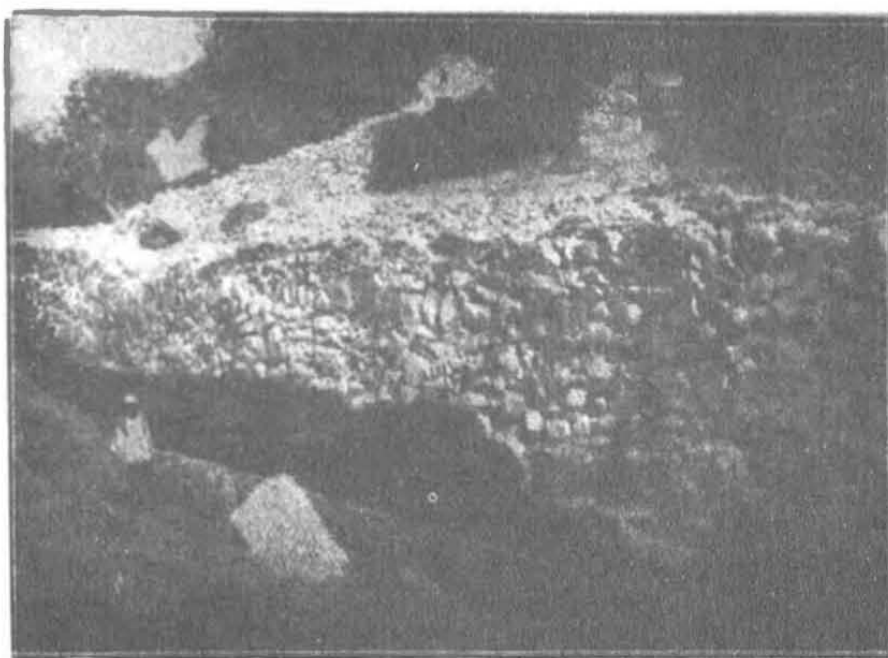

Εἰκ. 4. Ἐξωτερικὸς περίβολος ἱεροῦ Φαναίου Ἀπόλλωνος (οφλ. 191).

Αρχαιολογικόν Λεγίδιον 1916. — Κ. Κουρουνιώτη Ἀνασκαφαὶ καὶ ἔργοναι ἐν Χίῳ 2.
Παρίνθετος πίναξ 2. — Ναυκρατικά ἀγγεία.



Εἰκ. 7 (σελ. 193).

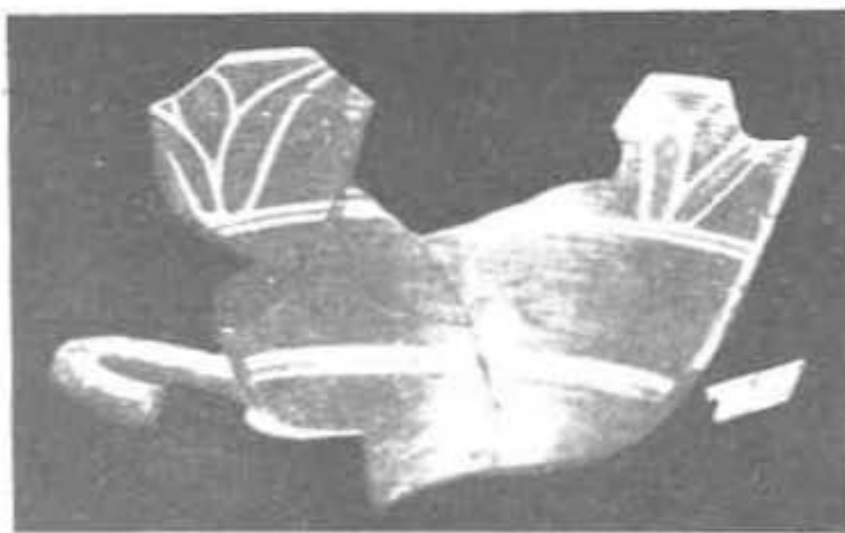

Εἰκ. 8 (σελ. 193).



Εἰκ. 9 (σελ. 193).

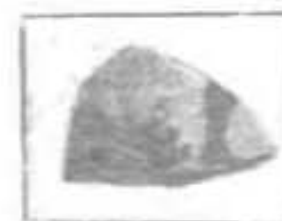

Εἰκ. 12 (σελ. 197).

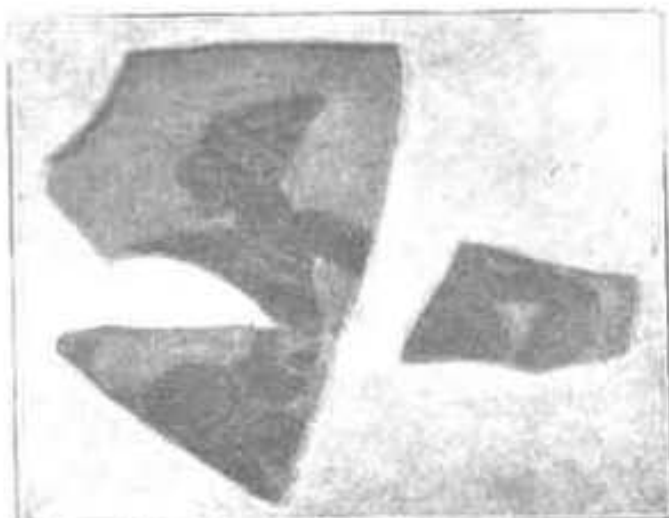

Εἰκ. 10 (σελ. 197).



Εἰκ. 13 (σελ. 198).

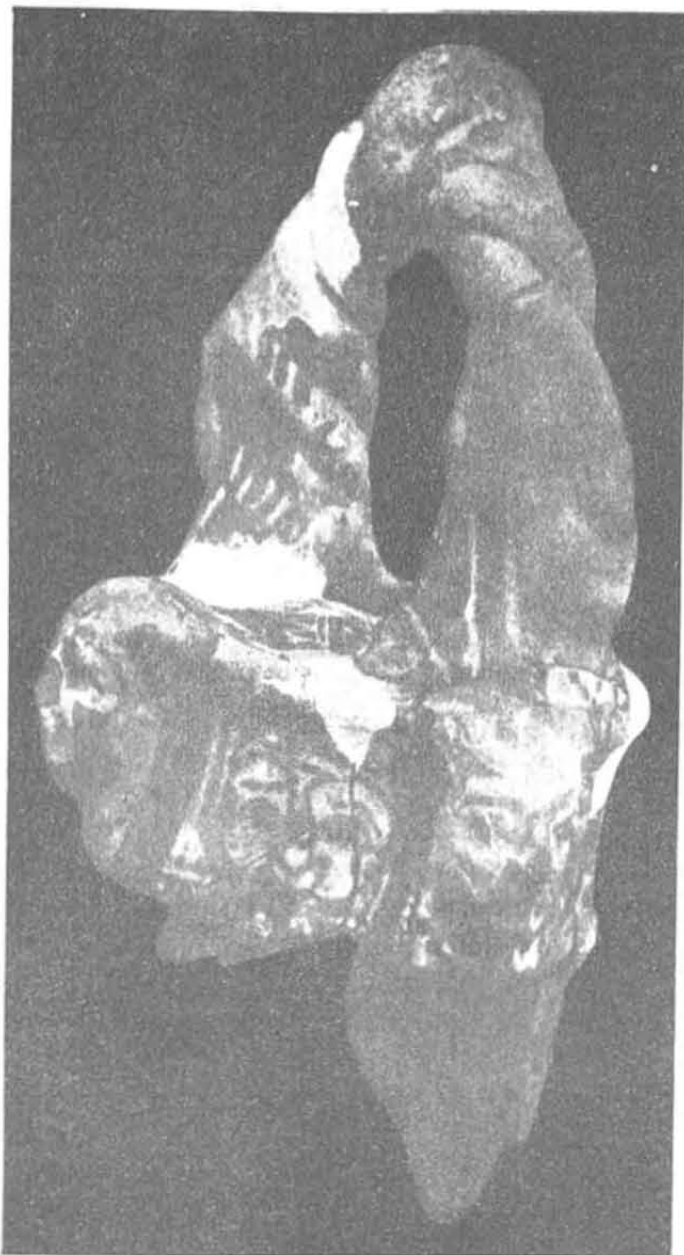

Εἰκ. 21. Ναυκρατικὸν ἀγγεῖον (σελ. 202).



Εἰκ. 20. Ναυκρατικὸν ἀγγεῖον (σελ. 202).



Εἰκ. 22. Ποὺς Ναυκρατικοῦ ἀγγείου (σελ. 202).

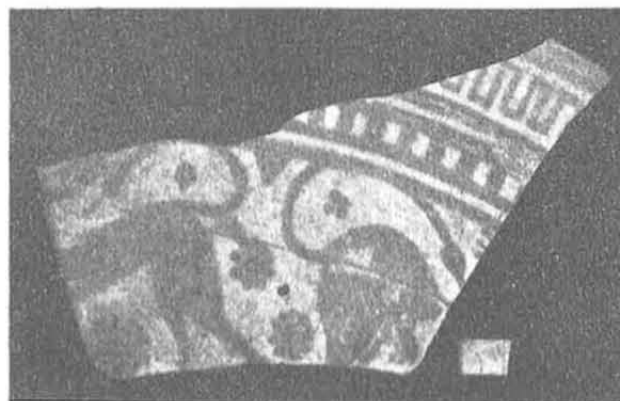

Εἰκ. 19. Τεμάχιον Ναυκρατικῆς κύλικος (σελ. 201).

Ἀρχαιολογικὸν Δελτικὸν 1916. - Κ. Κουρουνιώτη Ἀνασκαφαὶ καὶ εὑρεῖναι ἐν Νίῳ 2.
Παρένθετος πίναξ 4.

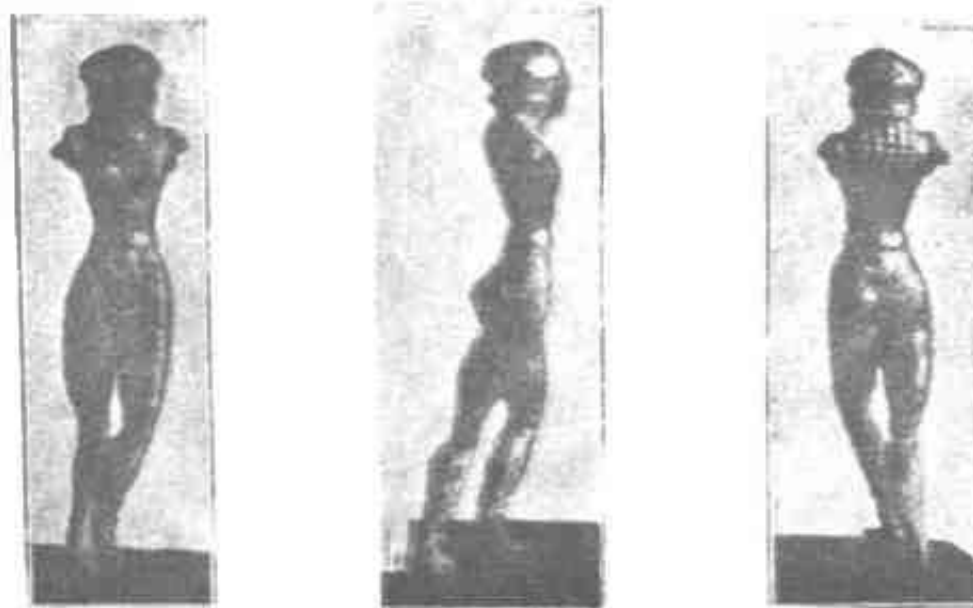

Εἰκ. 28. Ἀργυροῦν περιτεχνησώμενον εἰδωλίον (αἰ. 2000).



Εἰκ. 29. Ποσειδῶν χαλκῇ ἵππου (αἰ. 2000).



Εἰκ. 37. Μαρμαρινὸν ἀνάγλυφον ἱππέως (σελ. 292)



Εἰκ. 38. Βωμίσκος Διονύσου Ἀχταίων (σελ. 213)



Εἰκ. 30. Χαλκοῦν σκεῦος (σελ. 209)

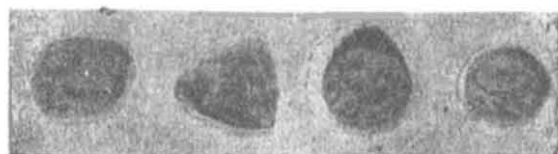

Εἰκ. 27. Μικροτεχνήματα ἐκ πορσελάνης (σελ. 207)



Εἰκ. 33. Ἀργυροῦς δακτύλιος (σελ. 211)

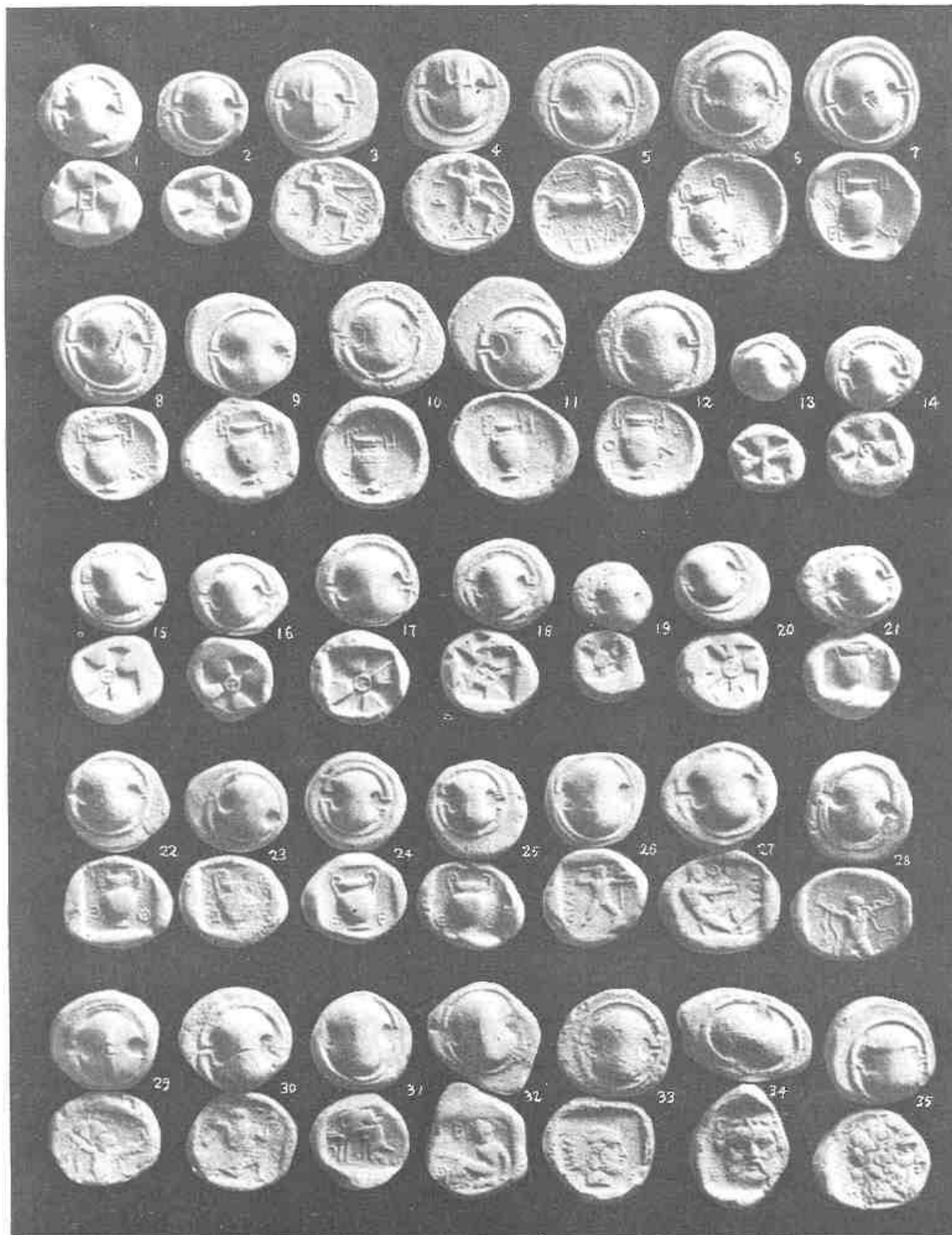

ΘΗΣΑΥΡΟΣ ΝΟΜΙΣΜΑΤΩΝ ΕΚ ΤΟΥ ΧΩΡΙΟΥ ΜΥΡΟΥ ΚΑΡΔΙΤΣΗΣ ΤΗΣ ΘΕΣΣΑΛΙΑΣ



ΘΗΣΑΥΡΟΣ ΝΟΜΙΣΜΑΤΩΝ ΕΚ ΤΟΥ ΧΩΡΙΟΥ ΜΥΡΟΥ ΚΑΡΔΙΤΣΗΣ ΤΗΣ ΘΕΣΣΑΛΙΑΣ

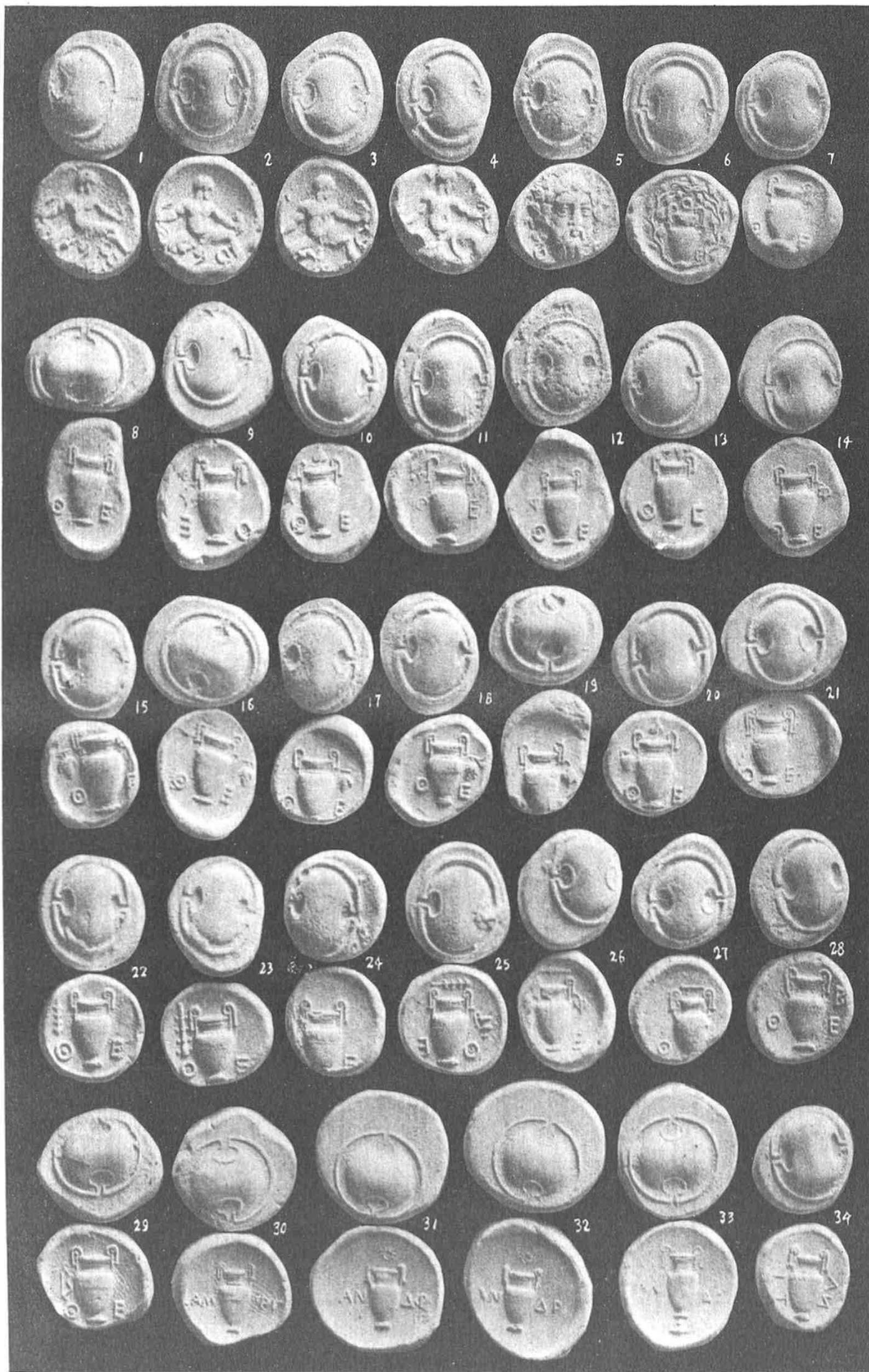

ΘΗΣΑΥΡΟΣ ΝΟΜΙΣΜΑΤΩΝ ΕΚ ΤΟΥ ΧΩΡΙΟΥ ΜΥΡΟΥ ΚΑΡΔΙΤΣΗΣ ΤΗΣ ΘΕΣΣΑΛΙΑΣ



ΘΗΣΑΥΡΟΣ ΝΟΜΙΣΜΑΤΩΝ ΕΚ ΤΟΥ ΧΩΡΙΟΥ ΜΥΡΟΥ ΚΑΡΔΙΤΣΗΣ ΤΗΣ ΘΕΣΣΑΛΙΑΣ



ΘΗΣΑΥΡΟΣ ΝΟΜΙΣΜΑΤΩΝ ΕΚ ΤΟΥ ΧΩΡΙΟΥ ΜΥΡΟΥ ΚΑΡΔΙΤΣΗΣ ΤΗΣ ΘΕΣΣΑΛΙΑΣ

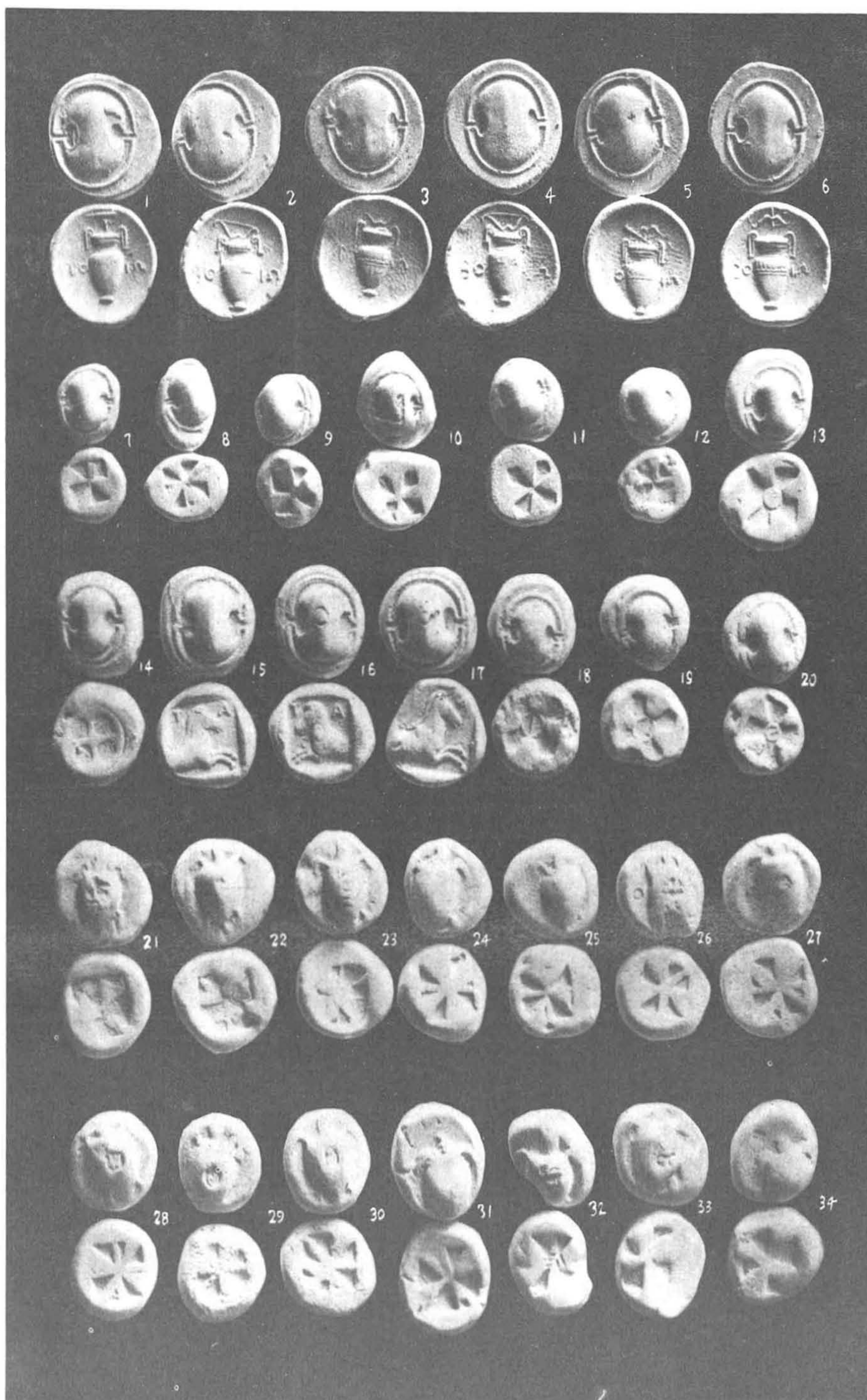

ΘΗΣΑΥΡΟΣ ΝΟΜΙΣΜΑΤΩΝ ΕΚ ΤΟΥ ΧΩΡΙΟΥ ΜΥΡΟΥ ΚΑΡΔΙΤΣΗΣ ΤΗΣ ΘΕΣΣΑΛΙΑΣ

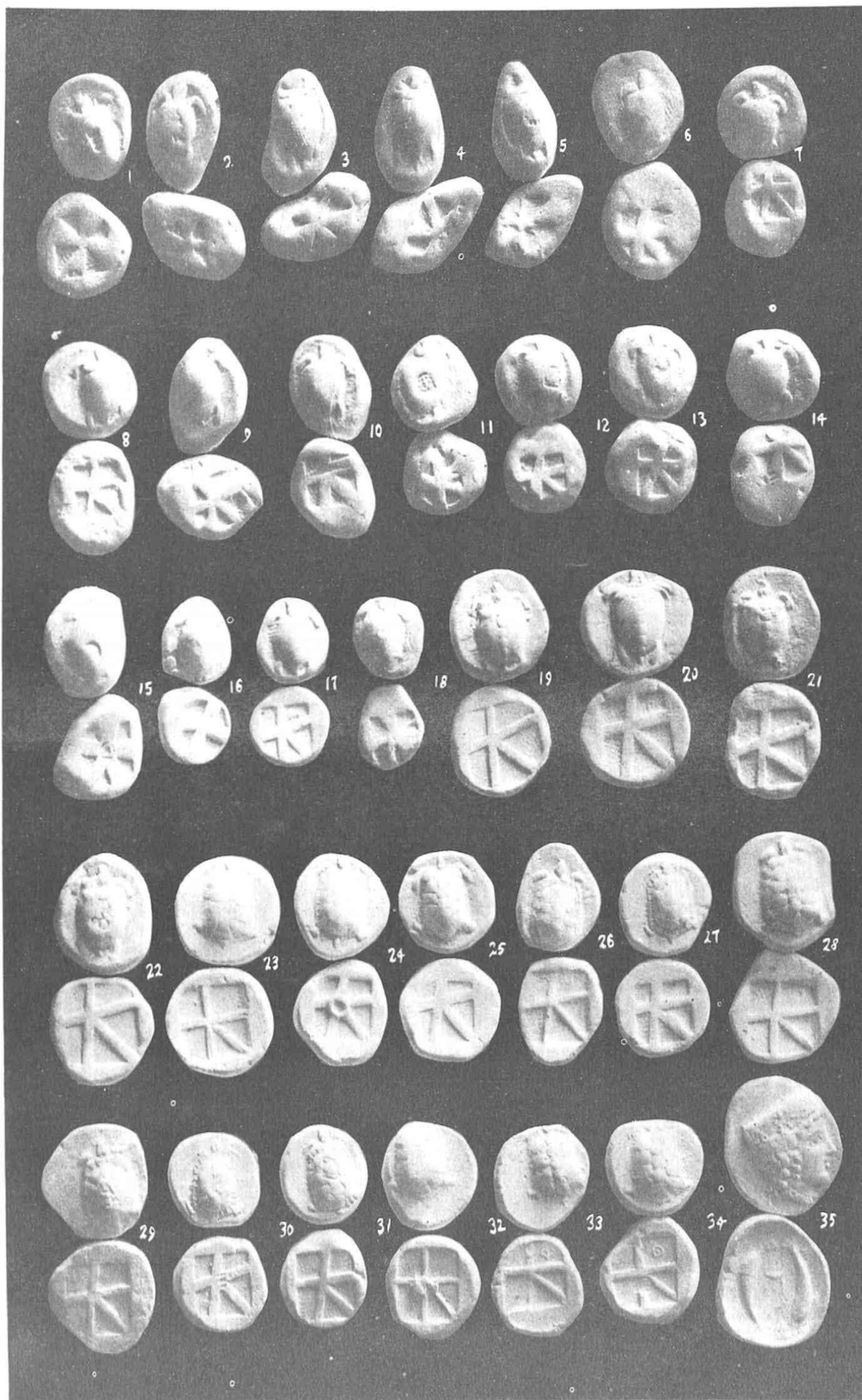

ΘΗΣΑΥΡΟΣ ΝΟΜΙΣΜΑΤΩΝ ΕΚ ΤΟΥ ΧΩΡΙΟΥ ΜΥΡΟΥ ΚΑΡΔΙΤΣΗΣ ΤΗΣ ΘΕΣΣΑΛΙΑΣ

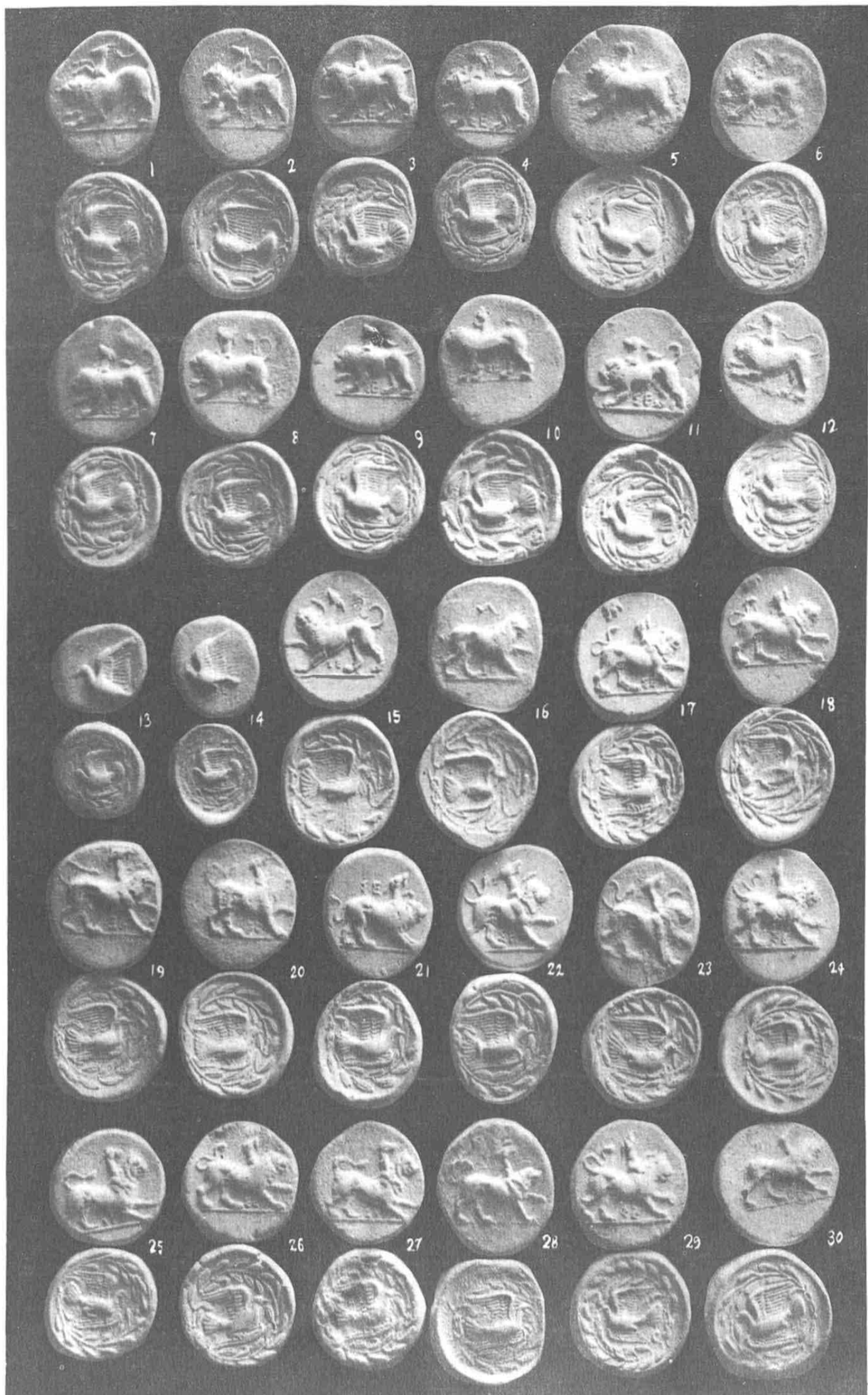

ΘΗΣΑΥΡΟΣ ΝΟΜΙΣΜΑΤΩΝ ΕΚ ΤΟΥ ΧΩΡΙΟΥ ΜΥΡΟΥ ΚΑΡΔΙΤΣΗΣ ΤΗΣ ΘΕΣΣΑΛΙΑΣ

Παράρτημα 'Αρχαιολογικοῦ Δελτίου 1916. — Μυκηναϊκὸς θησαυρὸς Τίρυνθος.
Παρένθετος πίναξ 1.

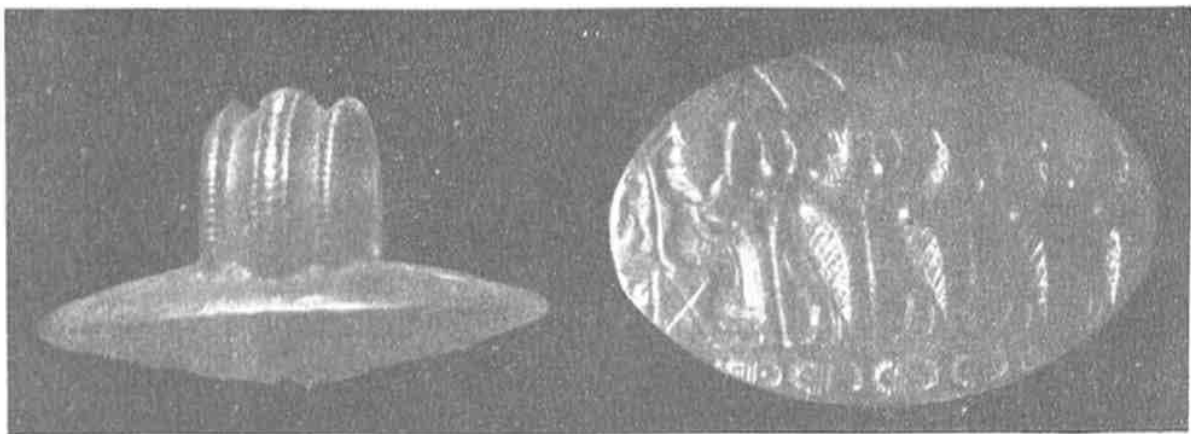

Εἰκ. 1 (σελ. 11).

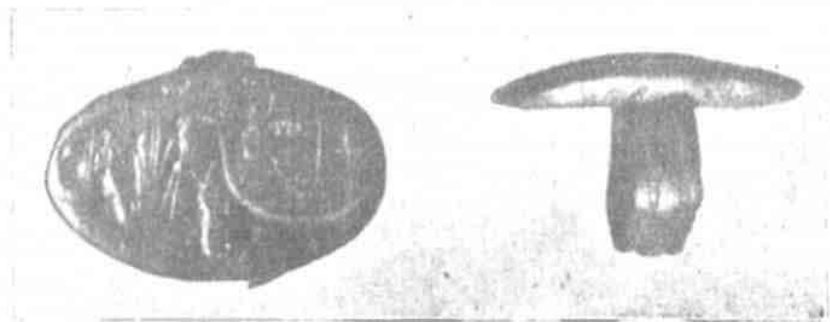

Εἰκ. 2 (σελ. 15).



Εἰκ. 8 (σελ. 18).

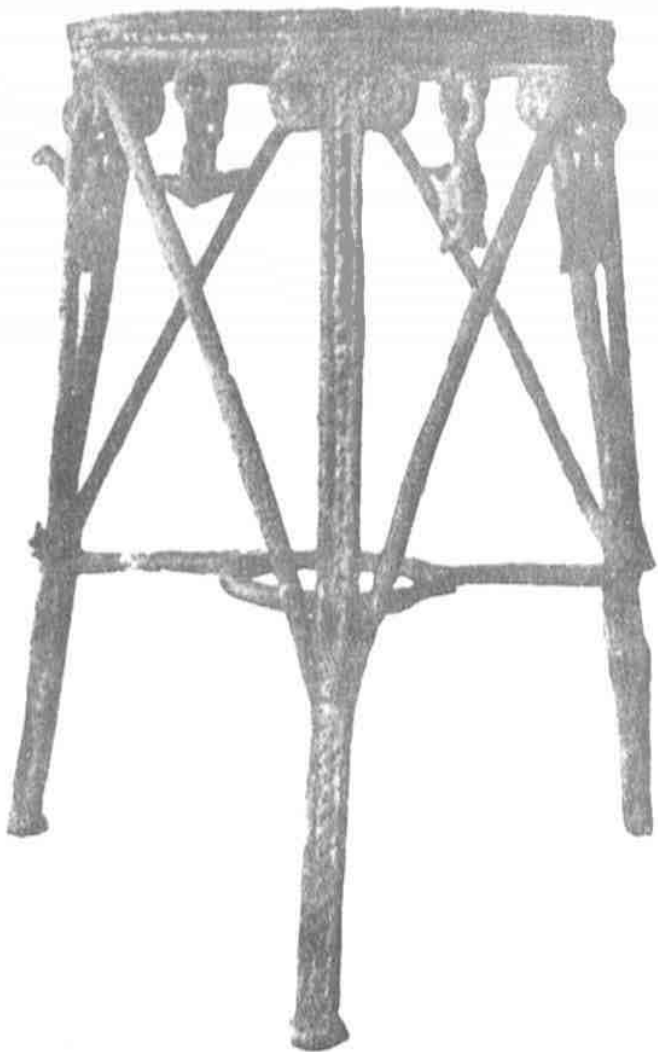

Εἰκ. 21 (σελ. 20).



Εἰκ. 13 (σελ. 19).



Εἰκ. 14 (σελ. 19).



Εἰκ. 6 (σελ. 17).

Παράρτημα 'Αρχαιολογικου Δελτίου ,1916. Μυκηναϊκός θησαυρός Τίρυνθος.
Παρένθετος πίναξ 2.

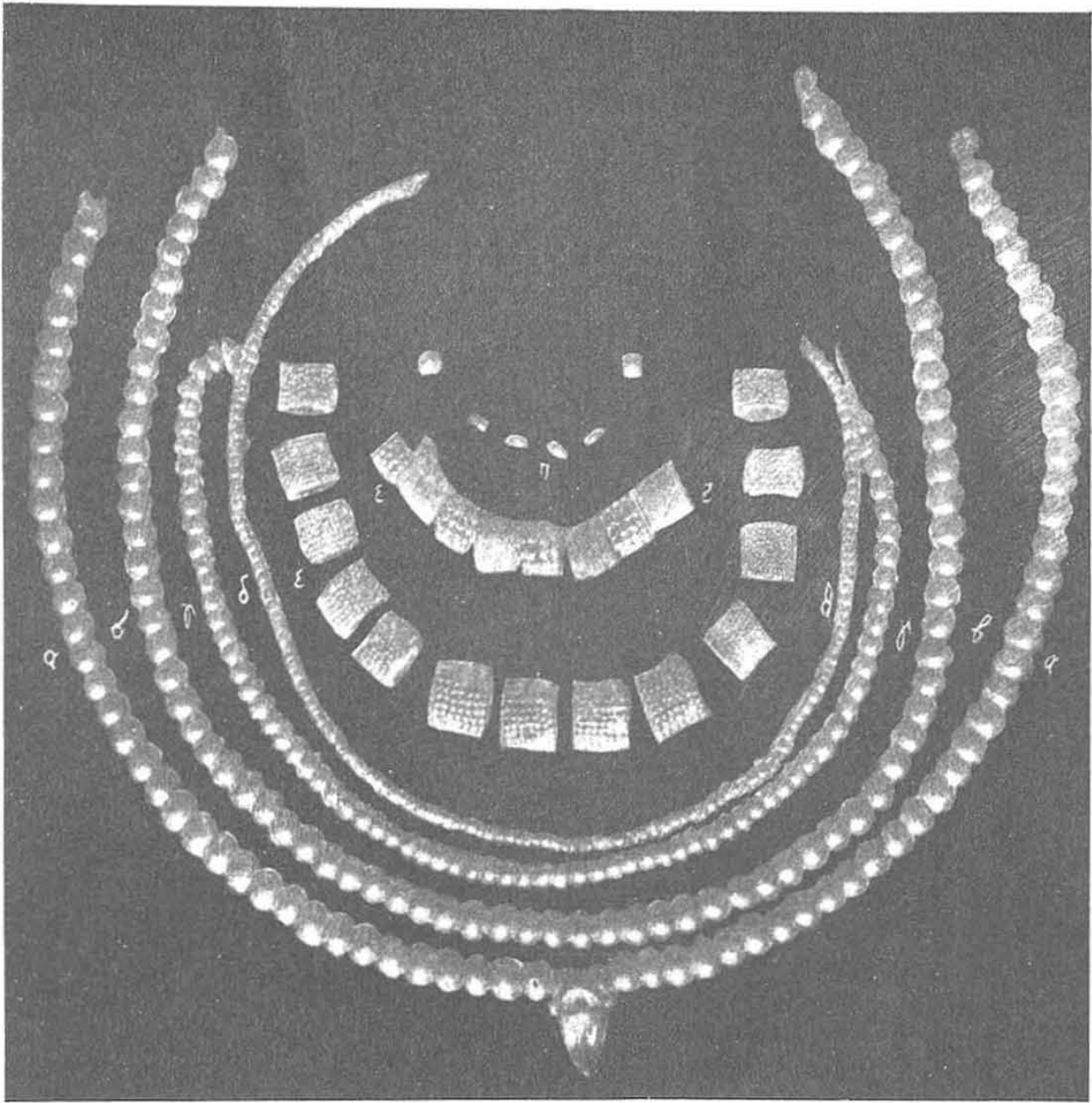

Εικ. 11 (σελ. 19).



Εικ. 16 (σελ. 19).



Εικ. 10 (σελ. 18).

Παράρτημα Ἀρχαιολογικοῦ Δελτίου 1916. — Τυχαῖα εὐρήματα Κρήτης.
Παρένθετος πίναξ 3.



Εἰκ. 1 (σελ. 22).



Εἰκ. 4 (σελ. 23).



Εἰκ. 3 (σελ. 24).

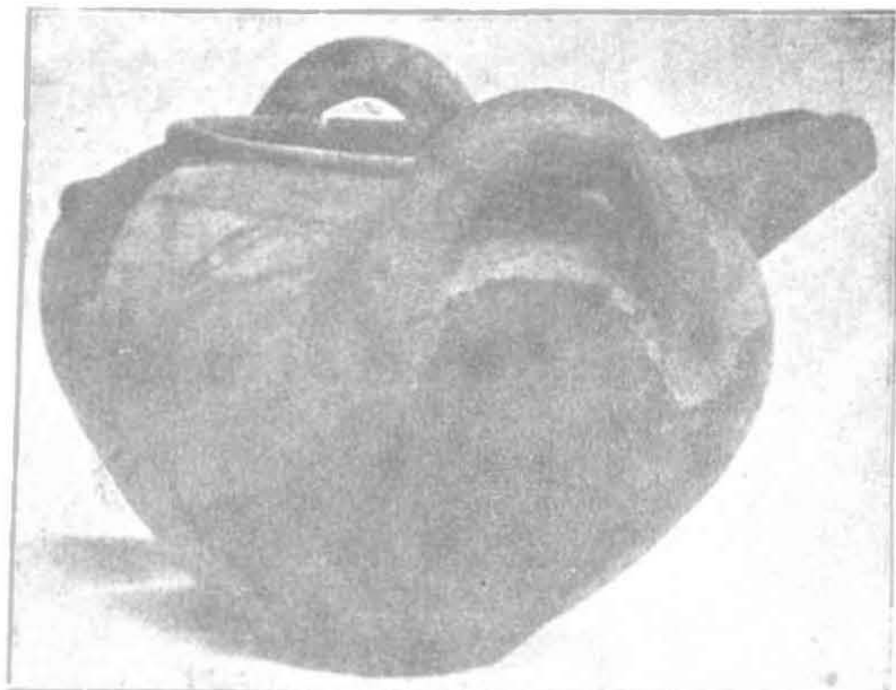

Εἰκ. 2 (σελ. 23).

Παράρτημα 'Αρχαιολογικοῦ Δελτίου 1916. - 'Αρχαιότερα χριστιανικὰ μνημεῖα Χίου.
Παρένθετος πίναξ 4 (σελ. 30).



Εἰκ. 1.



Εἰκ. 4.



Εἰκ. 2.

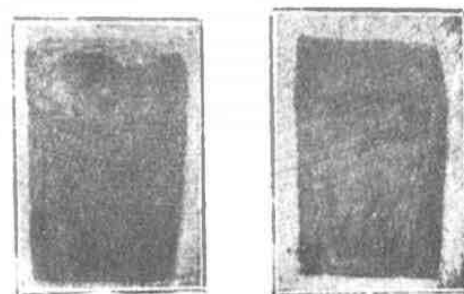

Εἰκ. 5.

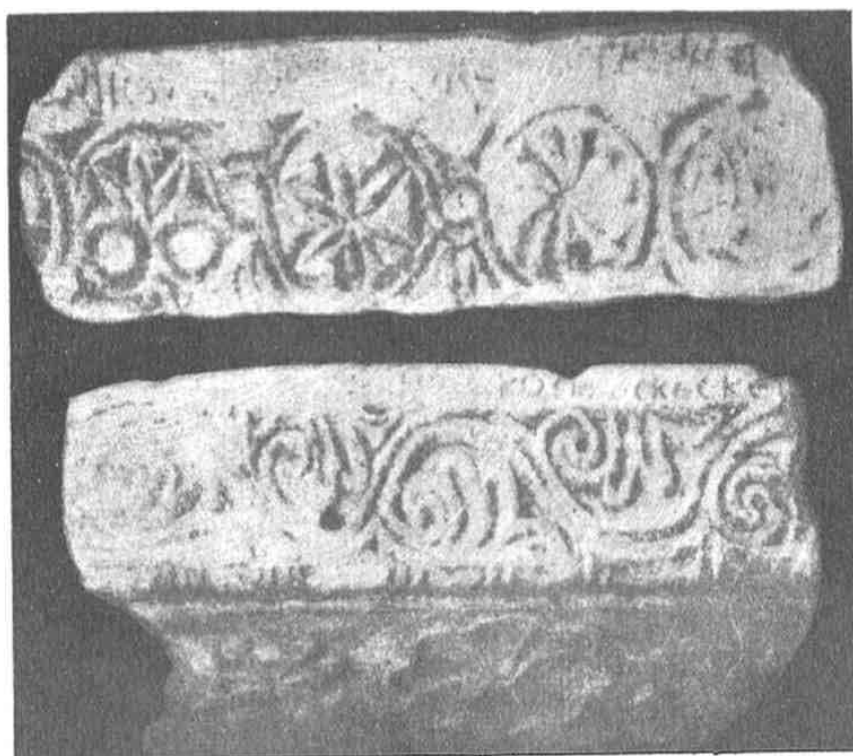

Εἰκ. 3.

Παράρτημα Ἀρχαιολογικοῦ Δελτίου 1916. - Κυρίως βυζαντινὰ μνημεῖα Χίου.
Παρένθετος πίναξ 5.



Fig. 9.



Fig. 10.

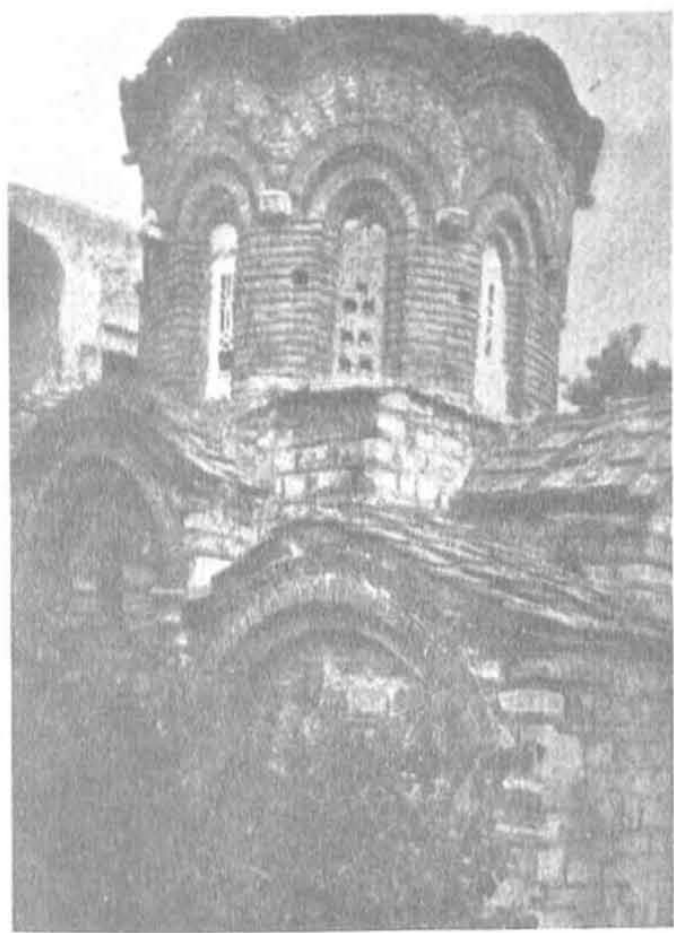

Fig. 11 (σελ. 33).

Παράρτημα Αρχαιολογικῶν Δελτίων 1916. -- Χριστιανικά μνημεῖα Χίου.
Παρένθετος πίναξ 6.



Εἰκ. 17 (σελ. 31).



Εἰκ. 15 (σελ. 31).

Φωτογρ. Κ. Καραγιαννίδου

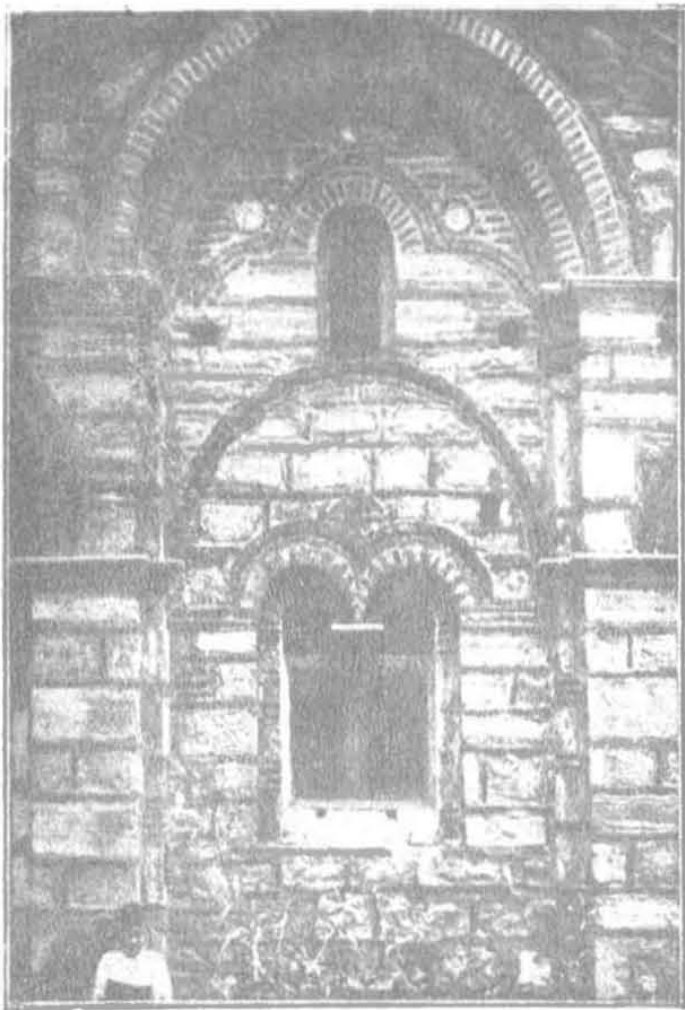

Εἰκ. 21 (σελ. 35)

Παράρτημα 'Αρχαιολογικού Δελτίου 1916. — Χριστιανικά καὶ φραγκικά μνημεῖα Χίου.
Παρένθετος πίναξ 7.

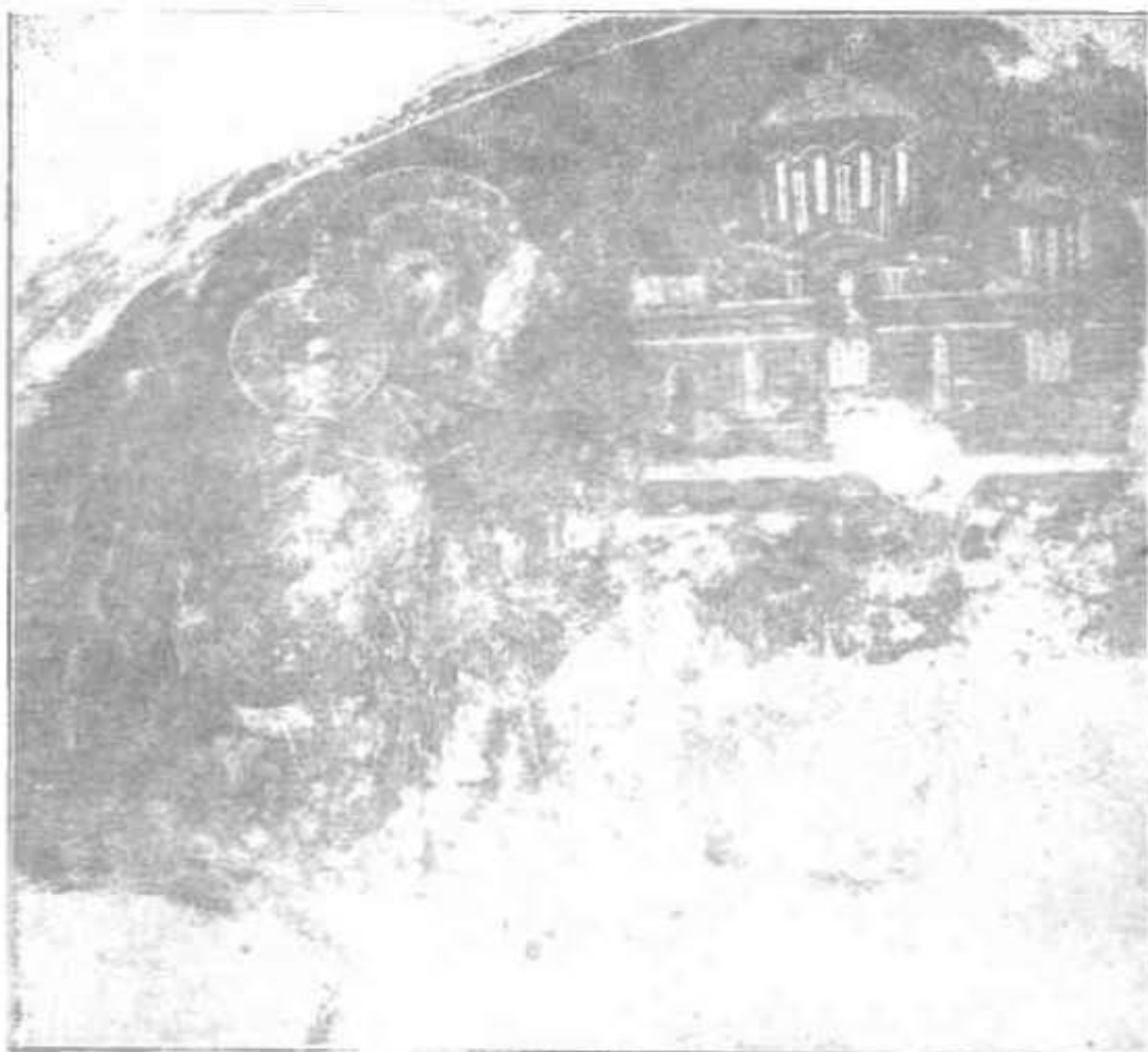

Εικ. 22 (σελ. 36).



Εικ. 25 (σελ. 36).



Εικ. 27 (σελ. 40).



Εικ. 28 (σελ. 40).



Εικ. 24 (σελ. 38).

Παράρτημα 'Αρχαιολογικού Δελτίου 1916. - Χριστιανικά μνημεῖα Χίου.
Παρένθετος πίναξ ,8.

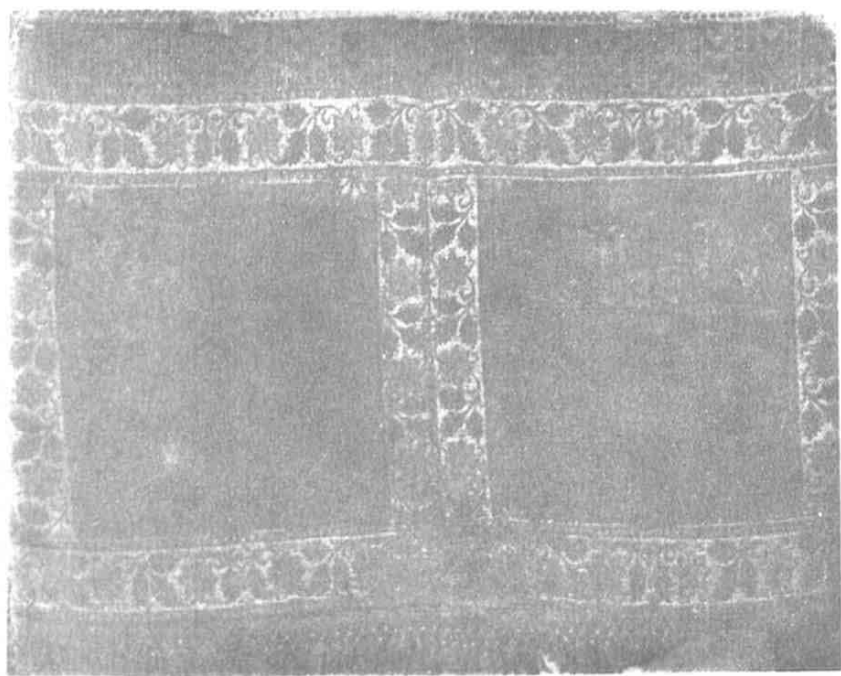

Εἰκ. 32 (σελ. 41).



Εἰκ. 33 (σελ. 43).



Εἰκ. 31 (σελ. 41).

Παράρτημα 'Αρχαιολογικοῦ Δελτίου 1916. — 'Ανασκαφή 'Αμερικανικῆς Σχολῆς ἐν Κορίνθῳ.
Παρένθετος πίναξ 9 (σελ. 55).



Εἰκ. 1. 'Ανασκαφή Κορίνθου.



Εἰκ. 2. 'Ανασκαφή Κορίνθου.

Παράρτημα 'Αρχαιολογικοῦ Δελτίου 1916. – 'Ανασκαφή 'Αμερικανικῆς Σχολῆς ἐν Κορίνθῳ.
Παρένθετος πίναξ 10 (σελ. 57).

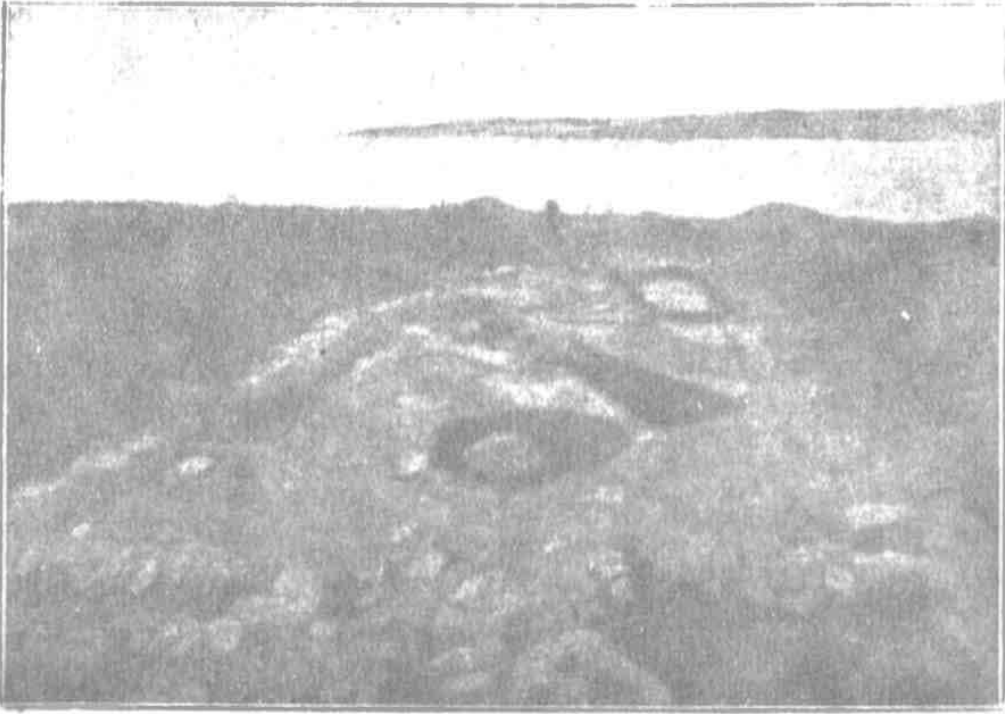

Εἰκ. 8. 'Ανασκαφή Κορίνθου.



Εἰκ. 5. 'Ανασκαφή Κορίνθου.
'Ανδρίας Αὐγούστου.



Εἰκ. 6. 'Ανασκαφή Κορίνθου.

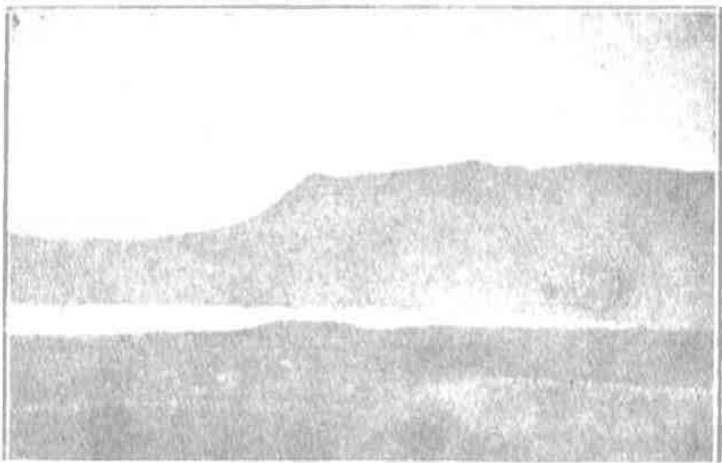

Εἰκ. 7. Κοράκου 'Ανασκαφή Κορίνθου.

Παράρτημα 'Αρχαιολογικού Δελτίου 1916. — Νέα προσκτήματα 'Εθνικού 'Αρχαιολογικού Μουσείου.
Παρένθετος πίναξ 11.



Εἰκ. 7. 'Επιτύμβιον ανάγλυφον. 'Αριθ. εὗρετ. Μουσείου 3343 (σελ. 81).



Εἰκ. 5. 'Επιτύμβιον ανάγλυφον 'Εθν. Μουσείου ἀριθ. 3379 (σελ. 80).



Εἰκ. 8. 'Επιτύμ. ἀνάγλ. 'Εθν. Μουσ. ἀρ. 3342 (σελ. 81).

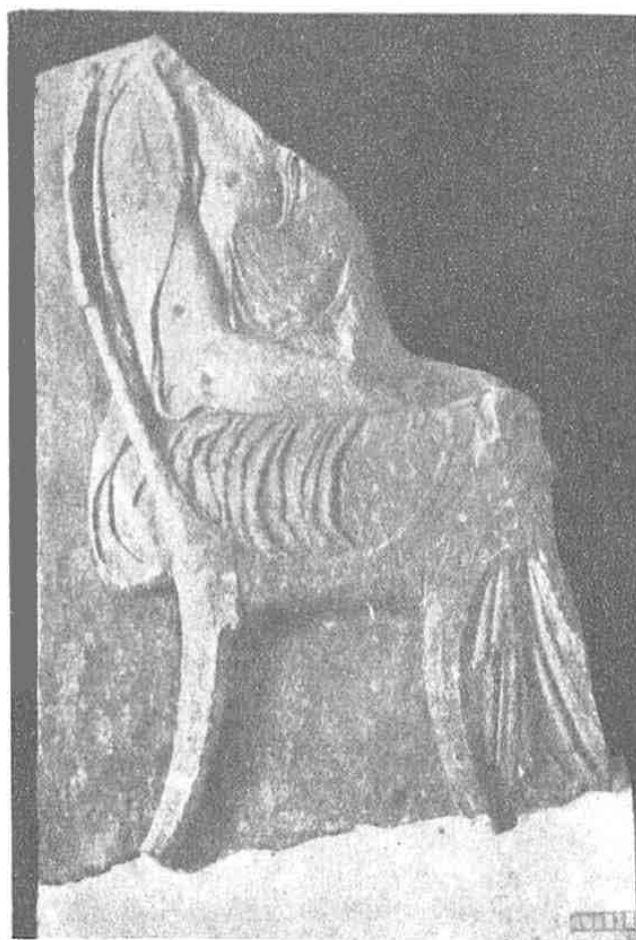

Εἰκ. 11. 'Επιτύμβιον ανάγλυφον ἀριθ. 3375.

Παράρτημα 'Αρχαιολογικοῦ Δελτίου 1916. — Νέα προσκτήματα Ἐθνικοῦ Ἀρχαιολογικοῦ Μουσείου.
Παρένθετος πίναξ 12.



Εἰκ. 20. Ἄρτι συγκολληθέντα ἀργυρᾷ ποτήρια Μυκηνῶν (σελ. 82).



Εἰκ. 19. Ἐπιτύμ. ἀνάγλ. ἀρ. 2056 (σελ. 84).



Εἰκ. 16. Ἐθν. Ἀρχαιολ. Μουσ.
ἀρ. 970 καὶ 785 (σελ. 84).



Εἰκ. 6. Ἀγαλμάτιον παιδός.
Ἀρ. εὐρ. Μουσ. 3366 (σελ. 81).

