ΙΣΤΟΡΙΚΟΝ ΙΔΡΥΣΕΩΣ ΤΗΣ ΙΣΤΟΡΙΚΗΣ & ΛΑΟΓΡΑΦΙΚΗΣ ΕΤΑΙΡΕΙΑΣ ΤΩΝ ΘΕΣΣΑΛΩΝ

Τὴν 20ὴν Δεκεμβρίου τοῦ ἔτους 1928 ἐπίλεκτα τέκνα τῆς Θεσσαλίας διαμένοντα ἐν Ἀθήναις, ἐμφορούμενα ὑπὸ εὐγενῶν καὶ ὑψηλῶν αἰσθημάτων, ἀπεφάσισαν τὴν ἵδρυσιν τῆς Ἱστορικῆς καὶ Λαογραφικῆς Ἑταιρείας τῶν Θεσσαλῶν μὲ σκοπὸν τὴν περισυλλογήν, διαφύλαξιν, μελέτην καὶ δημοσίευσιν τῶν ἀρχαιολογικῶν, ἱστορικῶν, λαογραφικῶν καὶ γλωσσικῶν κειμηλίων τῆς ἰδιαιτέρας μας πατρίδος Θεσσαλίας.

Οἱ πρῶτοι συγκεντρωθέντες κατὰ τὴν ὡς ἄνω ἡμέραν ἦσαν οἱ ἀείμνηστοι Γεώργιος Φιλάρετος, Νικόλαος Καπετανάκης καὶ Ἀλέξανδρος Κασσαβέτης καὶ οἱ κ. κ. Μιλτιάδης Δάλλας, Δημήτριος Τσοποτὸς καὶ Σωκράτης Βαμβᾶκος.

Οἱ ὡς ἄνω ἀποβλέποντες εἰς τὴν πραγμάτωσιν τοῦ εἰρημένου πατριωτικοῦ σκοποῦ ἀπεφάσισαν τὴν ἵδρυσιν «τῆς Ἱστορικῆς καὶ Λαογραφικῆς Ἑταιρείας τῶν Θεσσαλῶν» καὶ πρὸς τοῦτο ἐκάλεσαν καὶ ὅλα τὰ ἐν Ἀθήναις καὶ Πειραιεῖ ἐπίλεκτα Θεσσαλικὰ τέκνα. Οὕτω συνεστήθη ἡ ὡς ἄνω Ἑταιρεία ἐγκριθεῖσα παρὰ τοῦ Πρωτοδικείου Ἀθηνῶν διὰ τῆς ὑπ' ἀριθ. 3420/1929 ἀποφάσεώς του.

Ἡ παρὰ τῆς Γενικῆς Συνελεύσεως ἐκλεγεῖσα εἰκοσαμελὴς ἐφορεία διὰ τὴν πρώτην τριετίαν ἀπετελέσθη ὡς ἑξῆς:

ΕΙΚΟΣΑΜΕΛΗΣ ΕΦΟΡΕΙΑ
1929 — 1931

Τακτικὰ μέλη:

† Μητροπολίτης Λαρίσης — Πλαταμῶνος κ. Ἀρσένιος
Μητροπολίτης Δημητριάδος κ. Γερμανὸς
Μητροπολίτης Τρίκκης καὶ Σταγῶν κ. Πολύκαρπος
Μητροπολίτ. Θεσσαλιώτ. καὶ Φαναριοφ. κ. Ἰεζεκιὴλ
† Γεώργιος Φιλάρετος, Γερουσιαστὴς
Μιλτιάδης Δάλλας, Δικηγόρος
Δημήτριος Τσοποτός, Ἱστοριοδίφης
† Νικόλαος Καπετανάκης, τέως Ἐκπ. Σύμβουλος
Ἀχιλλεὺς Τζάρτζανος, τέως Ἐκπ. Σύμβουλος
Δημήτριος Πολυμέρης, Εἰσοδηματίας
† Γεώργιος Ροδόπουλος, Βουλευτὴς
† Ἀλέξανδρος Κασαβέτης, Βουλευτὴς
Δημήτριος Ἡρακλείδης, Βουλευτὴς
Ζήσιμος Λιβανός, Ἀρεοπαγίτης
Κωνσταντῖνος Παπαλεξάνδρου, Δημοσιογράφος
Ἀντώνιος Μανούσης, Δικηγόρος
Ἰωάννης Κοσμαδόπουλος, Τραπεζίτης
Θωμᾶς Μαλαβέτας, Δημοσιογράφος
Κωνσταντῖνος Χατζηαργύρης, Εἰσοδηματίας
Πολύμερος Μοσχοβίτης, Δημοσιογράφος

Ἀναπληρωματικὰ μέλη:

Ἀπόστολος Ἀλεξανδρῆς, τέως Ὑπουργὸς
† Ἀπόστολος Παπαοικονόμου, Στρατηγὸς—Βουλευτὴς
Σωκράτης Βαμβᾶκος, Γεν. Γραμ. τῆς Ἑταιρείας
Γεώργιος Ζούκης, Καθηγητὴς
Γεώργιος Νούλης, Τμημ. Ἐμπορ. Ἐπιμελητηρίου

ΧΡΗΣΤΟΣ ΤΣΟΥΝΤΑΣ

Ἐκ Στενημάχου τῆς Θράκης. Σπουδάσας ἐν Γερμανίᾳ διετέλεσεν ἔφορος τῶν ἀρχαιοτήτων, καθηγητ. τοῦ Πανεπιστημίου καὶ μέλος τῆς Ἀκαδημίας. Ἐνήργησεν ἀνασκαφὰς ἐν Θεσσαλίᾳ. Ἀπεβίωσε τῷ 1934. Ἦτο ἐπίτιμον μέλος τῆς Ἑταιρείας.

ΔΗΜΗΤΡΙΟΣ ΜΠΑΛΑΝΟΣ

Ἐγεννήθη ἐν Ἀθήναις τῷ 1877. Καθηγητὴς τῆς Θεολογίας ἐν τῷ Πανεπιστημίῳ. Τακτικὸν μέλος τῆς Ἀκαδημίας καὶ διευθυντὴς τοῦ Ὀρφ. Χατζηκώνστα. Ἔγραψε διατριβὰς ἀφορώσας τὴν Θεσσαλίαν. Ἐπίτιμον μέλος τῆς Ἑταιρείας.

ΝΙΚΟΣ ΒΕΗΣ

Ἐκ Τριπόλεως. Καθηγητὴς τοῦ Καποδιστριακοῦ Πανεπιστημίου Ἀθηνῶν. Μεσαιωνοδίφης καὶ Βυζαντινολόγος. Ἐπεχείρησε ἐν ἔτει 1908-1909 παλαιογραφικὰς καὶ τεχν. ἐρεύνας ἐν ταῖς Μοναῖς τῶν Μετεώρων. Ἐπίτιμον μέλος τῆς Ἑταιρείας.

ΑΠΟΣΤ. ΑΡΒΑΝΙΤΟΠΟΥΛΟΣ

Καθηγητὴς Πανεπιστημίου. Διετέλεσεν ἔφορος ἀρχαιοτήτων ἐν Βόλῳ. Διωργάνωσε τὸ ἐκεῖ Μουσεῖον καὶ ἔκαμε ἀνασκαφὰς εἰς πολλὰ μέρη τῆς Θεσσαλίας, ἀνακαλύψας πολλοὺς ἀρχαιολογικοὺς θησαυρούς. Ἐπίτιμον Μέλος τῆς Ἑταιρείας.

ΓΕΩΡΓΙΟΣ ΣΩΤΗΡΙΟΥ

Ἐκ Σπετσῶν. Καθηγητὴς τοῦ Πανεπιστημίου καὶ Διευθυντὴς τοῦ Βυζαντινοῦ Μουσείου. Ἐνήργησεν ἀνασκαφὰς ἐν Θεσσαλίᾳ καὶ ἐδημοσίευσε πλείστας ὅσας μελέτας ἀφορώσας τὴν Θεσσαλίαν. Ἐπίτιμον μέλος τῆς Ἑταιρείας μας.

ΦΑΙΔΩΝ ΚΟΥΚΟΥΛΕΣ

Ἐξ Ἑρμουπόλεως τῆς Σύρου. Καθηγητὴς τοῦ Πανεπιστημίου ἐκ τῶν ἱδρυτῶν καὶ Γεν. Γραμματεὺς τῆς Ἑταιρείας Βυζαντ. Σπουδῶν. Λόγῳ τοῦ ἐνδιαφέροντος, ὅπερ ἔδειξε διὰ τὸ ἔργον τῆς Ἑταιρείας, ἀνεκηρύχθη ἐπίτιμον μέλος αὐτῆς.

Institutional Repository - Library & Information Centre - University of Thessaly
22/09/2024 05:49:38 EEST - 18.217.7.118

Δημήτριος Κουντούρης, Βουλευτὴς
'Αλέξανδρος 'Αναστασιάδης, Πρόεδ. 'Εμπ. 'Επιμελ.
'Αθανάσιος Μουλούλης, Καθηγ. 'Αν. Γεωπ. Σχολῆς
'Ιωάννης Παπαλέτσιος, 'Υπάλ. 'Εθν. Τραπέζης
Χαρίλαος Γκίκας, Δικηγόρος
† 'Αλκιβιάδης Νικολαΐδης, Δικηγόρος
Γεώργιος Παπαγεωργίου, Βιομήχανος
Νικόλαος Χρυσοχοΐδης, 'Υπολοχαγὸς ἐκκαθαρίσεως
'Ιωάννης Κυρώζης, Βουλευτὴς
'Απόστολος Ρίγγας, 'Εφοπλιστὴς

'Η εἰκοσαμελὴς ἐφορεία διώρισε τὸ πρῶτον Διοικητικὸν Συμβούλιον ὡς κάτωθι:

Α΄ ΔΙΟΙΚΗΤΙΚΟΝ ΣΥΜΒΟΥΛΙΟΝ

1929 — 1931

Μιλτιάδης Δάλλας, Δικηγόρος
Δημήτριος Τσοποτός, 'Ιστοριοδίφης
† 'Αλέξανδρος Κασαβέτης, Βουλευτὴς
† Νικόλαος Καπετανάκης, τέως 'Εκπ. Σύμβουλος
'Αχιλλεὺς Τζάρτζανος, τέως 'Εκπ. Σύμβουλος
Γεώργιος Ζούκης, Καθηγητὴς
† 'Αλέξανδρος Νικαρούσης, Λόγιος
'Ιωάννης Κοσμαδόπουλος, Τραπεζίτης (Ταμίας)
Σωκράτης Βαμβάκος (Γεν. Γραμ. τῆς 'Εταιρείας)

'Αναπληρωματικά:

† Γεώργιος Ροδόπουλος, Βουλευτὴς
Δημοσθένης 'Ανδρεάδης, τέως 'Επιθ. Δημ. Σχολ.
Ζήσιμος Λιβανός, 'Αρεοπαγίτης
'Αθανάσιος Μουλούλης, Καθηγ. 'Ανωτ. Γεωπ. Σχολῆς
Δημήτριος Πολυμέρης, Εἰσοδηματίας
Κωνσταντῖνος Χατζηαργύρης, Εἰσοδηματίας
'Ιωάννης Πάντος, 'Ιατρὸς
† 'Αλέξανδρος Νικαρούσης, (ἀναπλ. Γεν. Γραμματέως)

Αἱ δὲ Γενικαὶ Συνελεύσεις ἐξέλεξαν τὰ Διοικητικὰ Συμβούλια κατὰ τὰς τρεῖς τριετίας ὡς ἑξῆς:

Β΄ ΔΙΟΙΚΗΤΙΚΟΝ ΣΥΜΒΟΥΛΙΟΝ
ΚΑΙ ΤΜΗΜΑΤΑ

1932 — 1934

Α΄ Μητροπολιτικὴ περιφέρεια Λαρίσης-Πλαταμῶνος:

† Γεώργιος Ροδόπουλος, Βουλευτὴς
Δημοσθένης 'Ανδρεάδης, τέως 'Επιθ. Δημ. Σχολ.
Μιλτιάδης Δάλλας, Δικηγόρος

Β΄ Μητροπολιτικὴ περιφέρεια Δημητριάδος:

Δημήτριος Πολυμέρης, Εἰσοδηματίας
Κωνστ. Παπαλεξάνδρου, Δημοσιογράφος
Κωνσταντῖνος Χατζηαργύρης, Εἰσοδηματίας
'Αντώνιος Μανούσης, Δικηγόρος
Δημ. Σισιλιᾶνος, Διπλωματικὸς ὑπάλληλος
'Αλέκος 'Ιωαννίδης, Πολιτευτὴς
† Σέργιος 'Ηλιάδης, Τ. Τ. Τ. Διευθυντὴς

Γ΄ Μητροπολιτικὴ περιφέρεια Τρίκκης καὶ Σταγῶν:

† Δημήτριος 'Ιατροῦ, 'Υποστράτηγος ἐ. ἀ.
Κ. Τζωρτζόπουλος, Διευθυντὴς 'Αγρότ. Τραπέζης
Κ. Παπαμαντέλος, Συνταγματάρχης ἐ. ἀ.

ΒΑΣΙΛΕΙΟΣ ΚΟΥΡΙΑΣ

'Εξ 'Αμπελακίων τῆς Λαρίσης. 'Εσπούδασε ἰατρὸς ἐν 'Αθήναις καὶ Εὐρώπῃ εἰδικευθεὶς εἰς τὰ χειρουργικά. 'Η 'Ιατρικὴ Σχολὴ τοῦ Πανεπιστημίου ἐξέλεξεν αὐτὸν 'Υφηγητὴν τῆς χειρουργικῆς. 'Εκ τῶν μελῶν τῆς 'Εταιρείας.

ΣΩΤΗΡΙΟΣ ΣΚΙΠΗΣ

'Εγεννήθη ἐν 'Αθήναις, καὶ μετὰ τὴν προσάρτησιν τῆς Θεσσαλίας ἐγκατεστάθη εἰς Λάρισαν, ἔνθα καὶ ἐσπούδασε τὰ ἐγκύκλια μαθήματα. Διέμεινεν ἐπ' ἀρκετὸν εἰς Εὐρώπην. Τυγχάνει εἷς ἐκ τῶν καλλιτέρων ποιητῶν τῆς 'Ελλάδος.

ΔΙΟΝΥΣΙΟΣ ΚΟΚΚΙΝΟΣ

Διευθυντὴς τῆς 'Εθνικῆς Βιβλιοθήκης. Διαπρεπὴς δημοσιογράφος, ὁ κορυφαῖος τῶν συγχρόνων 'Ελλήνων μυθιστοριογράφων, συγγραφεὺς τῆς πληρεστέρας ἱστορίας τῆς 'Ελληνικῆς 'Επαναστάσεως. Εἶναι 'Επίτιμον Μέλος τῆς 'Εταιρείας.

ΔΗΜΗΤΡΙΟΣ ΚΑΡΑΝΙΚΑΣ

'Εκ Λαρίσης. Μετὰ πολυετεῖς σπουδὰς ἐν Γαλλίᾳ καὶ Γερμανίᾳ ἐπιστρέψας ἐν 'Ελλάδι ἐξελέγη τὸ ἔτος 1934 ὑφηγητὴς τοῦ Ποινικοῦ Δικαίου ἐν τῷ Πανεπιστημίῳ 'Αθηνῶν. Συγγραφεὺς πλείστων πρωτοτύπων μελετῶν. Μέλος τῆς 'Εταιρείας.

ΔΗΜ. ΛΟΥΚΟΠΟΥΛΟΣ

'Εξ 'Αρτοτίνης τῆς Δωρίδος, λόγιος, συγγραφεὺς καὶ ταξινόμος τοῦ Λαογραφικοῦ 'Αρχείου. Συνεργάτης τοῦ Δελτ. Θεσ. Χρον. Περιέγραψε τὸν Δῆμον 'Αργιθέας εἰς τὸ βιβλ. του «Στὰ βουνὰ τοῦ Κατσαντώνη». 'Επίτιμον μέλος τῆς 'Εταιρείας.

ΘΡΑΣΥΒΟΥΛΟΣ ΖΩΪΟΠΟΥΛΟΣ

'Εγεννήθη ἐν 'Αργει. Τμημ. 'Εθνικῆς Βιβλιοθήκης. 'Ως λογοτέχνης κατέχει ἐξαιρετικὴν θέσιν εἰς τὰ νεοελληνικὰ γράμματα, ἔγραψε πολλὰ ἄρθρα εἰς ἐφημερίδας καὶ περιοδικὰ περὶ Θεσσαλίας. Εἶναι 'Επίτιμον μέλος τῆς 'Εταιρείας.

Institutional Repository - Library & Information Centre - University of Thessaly
22/09/2024 05:49:38 EEST - 18.217.7.118

ΓΕΩΡΓΙΟΣ ΔΡΟΣΙΝΗΣ

Ἐκ Μεσολογγίου καταγόμενος ἐγεννήθη ἐν Ἀθήναις. Ποιητὴς καὶ λόγιος ἐτιμήθη διὰ τοῦ Ἀριστείου τῶν γραμ. καὶ τεχνῶν. Τακτικὸν μέλος τῆς Ἀκαδημίας. Ἐξύμνησε τὰς καλλονὰς τοῦ Πηλίου, δι' ὃ ἀνεκηρύχθη ἐπίτιμ. μέλος τῆς Ἑταιρείας.

ΓΕΩΡΓΙΟΣ ΜΠΑΚΟΣ

Ἐγεννήθη ἐν Ἀθήναις τῷ 1892. Ἐξελθὼν τῆς Στ. Σχολῆς τῶν Εὐελπίδων ἀνῆλθεν εἰς τὸν βαθμὸν τοῦ ὑποστρατήγου λαβὼν μέρος εἰς ὅλους τοὺς πολέμους. Ὡς Ἐπιτελάρχης Β' Σ. Στρ. συνέτεινε τὰ μέγιστα διὰ τὴν ἐπιτυχίαν τῶν ἑορτῶν.

ΧΑΡΙΛ. ΓΕΩΡΓΟΠΟΥΛΟΣ

Νομάρχης τοῦ Νομοῦ Λαρίσης. Ἐνδιεφέρθη τὰ μέγιστα διὰ τὸ ἔργον τῆς Ἑταιρείας, εἰς ἣν παρέσχε πολυτίμους ὑπηρεσίας, καθὼς καὶ εἰς τὴν διοργάνωσιν τῶν Ἑορτῶν τῆς 50ετηρίδος, δι' ὃ καὶ ἀνεκηρύχθη ἐπίτιμον μέλος τῆς Ἑταιρείας.

Δ' Μητρ. περιφ. Θεσσαλιώτιδος-Φαναριοφερσάλων:

† Νικόλαος Σπυρόπουλος, Ἀντιστράτηγος ἐ. ἀ.
Κωνστ. Παπαδημητρίου, Γυμνασιάρχης
Ἰωάννης Ζαχαρός, Δικηγόρος

Τὸ Διοικητικὸν Συμβούλιον κατὰ τὴν Συνεδρίαν τῆς 25ης Ἰουνίου 1932 ἐξέλεξε Πρόεδρον τὸν κ. Γεώργιον Ροδόπουλον, Βουλευτήν, καὶ διώρισε Ταμίαν τὸν κ. Δημήτριον Κασσαβέτην καὶ Γενικὸν Γραμματέα τὸν κ. Σωκράτην Βαμβάκον καὶ Οἰκονομικὸν Ἐπόπτην τὸν Διοικητικὸν Σύμβουλον κ. Δημήτριον Ἰατροῦ, εἶτα δὲ κατήρτισε τὰ τμήματα τῆς Ἑταιρείας ὡς ἑξῆς:

Α' Συντακτικὴ Ἐπιτροπεία:

Δημήτριος Τσοποτός, Ἱστοριοδίφης
Ἀχιλλεὺς Τζάρτζανος, τέως Ἐκπαιδ. Σύμβουλος
† Νικόλαος Σπυρόπουλος, Ἀντιστράτηγος ἐ. ἀ.
† Γεώργιος Ροδόπουλος, Βουλευτὴς
Δημοσθένης Ἀνδρεάδης, τέως Ἐπιθ. Δημ. Σχολείων
Κωνσταντῖνος Παπαδημητρίου, Γυμνασιάρχης
Ἰωάννης Παπαγιαννόπουλος, Γυμνασιάρχης
Κωνσταντῖνος Παπαλεξάνδρου, Δημοσιογράφος
Σωκράτης Βαμβάκος, Γεν. Γραμμ. τῆς Ἑταιρείας

Β' Τμῆμα Διαλέξεων:

† Γεώργιος Ροδόπουλος, Βουλευτὴς
Μιλτιάδης Δάλλας, Δικηγόρος
Περικλῆς Ἀλεξανδρῆς, Γερουσιαστὴς
Ἀλέξανδρος Βαμβέτσος, Βουλευτὴς
† Νικόλαος Σπυρόπουλος, Ἀντιστράτηγος ἐ. ἀ.
Περικλῆς Χριστούλας, Βουλευτὴς
Δημήτριος Σισιλιᾶνος, Διπλωματικὸς ὑπάλληλος

Γ' Τμῆμα Διαδόσεως:

Γεώργιος Ψάρας, Ὑποστράτηγος ἐ. ἀ.
Ξενοφῶν Ἀλλαμανῆς, Συνταγματάρχης ἐ. ἀ.
Ἰάσων Δάλλας, Δικηγόρος
Γεώργιος Σαμαρόπουλος, Ἐκδότης
Βασίλειος Παπαλεξανδρῆς, Ἐκπαιδ. λειτουργὸς

Δ' Ἐπιτροπὴ Ἐράνων:

Μιλτιάδης Δάλλας, Δικηγόρος
† Νικόλαος Σπυρόπουλος, Ἀντιστράτηγος ἐ. ἀ.
Δημήτριος Πολυμέρης, Εἰσοδηματίας
Βάγγος Γκλαβάνης, Πολιτευτὴς
Ἀπόστολος Ρίγγας, Ἐφοπλιστὴς
Κωνσταντῖνος Χατζηαργύρης, Εἰσοδηματίας

Γ' ΔΙΟΙΚΗΤΙΚΟΝ ΣΥΜΒΟΥΛΙΟΝ
ΚΑΙ ΤΜΗΜΑΤΑ
1935 — 1937

Α' Μητροπολιτικὴ περιφέρεια Λαρίσης-Πλαταμῶνος:

Ἐπαρχίαι Λαρίσης — Τυρνάβου

Γεώργιος Ψάρρας, Ὑποστράτηγος ἐ. ἀ.
Ἰωάννης Παπαγιαννόπουλος, Γυμνασιάρχης
† Γεώργιος Ροδόπουλος, Βουλευτὴς
Βασίλειος Μουλούλης, Εἰσοδηματίας

ΔΗΜΗΤΡΙΟΣ ΛΑΜΠΙΚΗΣ

Ἀθηναῖος συγγραφεὺς καὶ δημοσιογράφος ἐκ τῶν ἀρίστων, ἐκ τῆς Βυζαντινῆς οἰκογενείας Λαμπίκη-Καρατζᾶ. Ἐσπούδασε Νομικὰ καὶ Φιλολογίαν. Ἔγραψε ἀξιολόγους διατριβὰς περὶ Θεσσαλίας, δι' ὃ ἀνεκηρύχθη Ἐπίτιμον μέλος μας.

ΓΕΩΡΓΙΟΣ ΣΤΑΝΩΤΑΣ

Συνταγματάρχης τοῦ Ἱππικοῦ. Ταξίαρχος τῆς ἐν Λαρίσῃ Ι Ταξιαρχίας Ἱππικοῦ, ἐκ τῶν συντελεσάντων διὰ τὴν ἐπιτυχίαν τῶν ἐν Λαρίσῃ καὶ Βελεστίνῳ Ἑορτῶν τῆς Πεντηκονταετηρίδος διὰ τῆς διοργανώσεως τῶν ἱππικῶν ἐπιδείξεων.

ΧΡΥΣΟΣΤ. ΠΙΠΙΛΙΑΓΚΑΣ

Ἐκ Βλάτσης τῆς Μακεδονίας. Ὑπηρέτησεν ὡς διοικητικὸς ὑπάλ. ἐν Μακεδονίᾳ. Διορισθεὶς Νομάρχης τοῦ Νομοῦ Τρικκάλων (1932) ἐνδιεφέρθη διὰ τὸ ἔργον τῆς Ἑταιρείας παρασχὼν πολυτίμους ὑπηρεσίας. Ἐπίτιμον μέλος τῆς Ἑταιρείας.

Institutional Repository - Library & Information Centre - University of Thessaly
22/09/2024 05:49:38 EEST - 18.217.7.118

ΑΝΔΡΕΑΣ ΠΟΛΥΧΡΟΝΙΑΔΗΣ

Νομάρχης Λαρίσης. Τὸ μεγάλο ἐνδιαφέρον ποὺ ἐπέδειξε διὰ τὰ Θεσσαλικὰ ζητήματα κατέστησε τοῦτον ἀξιαγάπητον παρὰ τῷ Νομῷ. Ἐνδιεφέρθη πολὺ διὰ τὸ ἔργον τῆς Ἑταιρείας, δι' ὃ καὶ ἀνεκηρύχθη Ἐπίτιμον Μέλος αὐτῆς.

ΣΤ. ΒΑΦΕΙΔΗΣ

Διευθυντὴς τῆς Νομαρχίας τοῦ Νομοῦ Λαρίσης. Ἀνὴρ μὲ μεγάλα προσόντα δι' ἣν θέσιν κατέχει. Ἐνδιαφέρεται τόσον διὰ τὴν πρόοδον τοῦ Νομοῦ καὶ διὰ τὰ συμφέροντα τῶν νέων συμπολιτῶν του. Ἐνδιαφέρεται καὶ διὰ τὸ ἔργον τῆς Ἑταιρείας.

ΒΑΣ. ΤΣΟΜΛΕΞΟΓΛΟΥ

Ἐκ Σμύρνης, σπουδάσας Μηχανολογίαν καὶ Ἠλεκτρολογίαν εἰς τὸ Μετσόβιον Πολυτεχνεῖον. Διευθυντὴς Ἐκμεταλλεύσεως Σιδ. Θεσσαλίας ἐν Βόλῳ. Κατὰ τὰς ἑορτὰς παρέσχε πολυτίμους ὑπηρεσίας. Ἐπίτιμον μέλος τῆς Ἑταιρείας.

Β΄ Μητροπολιτικὴ περιφέρεια Δημητριάδος:

Ἐπαρχίαι Ἀγιᾶς — Ἀλμυροῦ — Βόλου

Ἰάσων Δάλλας, Δικηγόρος
Δημήτριος Ἡρακλείδης, Πολιτευτὴς
Δημήτριος Ἀργυρόπουλος, Τμημ. Ἀγροτ. Τραπέζης
Τάκης Παπαοικονόμου, Ὑπάλλ. Τραπ. Ἑλλάδος
Τζὼν Γκλαβάνης, Βιομήχανος
Ἀναστάσιος Χρυσοχοῦ, Εἰσοδηματίας

Γ΄ Μητροπολιτικὴ περιφέρεια Τρίκκης καὶ Σταγῶν:

Ἐπαρχίαι Τρικκάλων — Καλαμπάκας

Ἀλέξανδρος Βαμβέτσος, Βουλευτὴς
Νικόλαος Γαρδικιώτης, Πολιτευτὴς
Κωνστ. Τζωρτζόπουλος, Δ)τὴς Ἀγροτικῆς Τραπέζης
Γεώργιος Ζούκης, Καθηγητὴς

Δ΄ Μητρ. περιφ. Θεσσαλιώτιδος-Φαναριοφερσάλων:

Ἐπαρχίαι Καρδίτσης — Φαρσάλων

† Σπῦρος Ταλιαδοῦρος, Ὑπουργὸς Δικαιοσύνης
Περικλῆς Ἀλεξανδρῆς, Ἀντιπρόεδρος Γερουσίας
† Νικόλαος Σπυρόπουλος, Ἀντιστράτηγος ἐ. ἀ.
Κωνσταντῖνος Παπαδημητρίου, Γυμνασιάρχης
Μιχαὴλ Δασκαλόπουλος, Δικηγόρος

Ε΄ Μητροπολιτικὴ περιφέρεια Ἐλασσῶνος:

Ἐπαρχία Ἐλασσῶνος

Τιμολέων Γεωργιάδης, Βουλευτὴς
Δημήτριος Χατζηκακίδης, Δημοδιδάσκαλος

Τὸ νέον Διοικητικὸν Συμβούλιον κατὰ τὴν Συνεδρίαν τῆς 15ης Μαρτίου 1935 ἐκλήρωσε Πρόεδρον διὰ τὴν ὅλην τριετίαν τὸν κ. Γεώργιον Ροδόπουλον πολιτευτὴν καὶ διώρισε Γενικὸν Γραμματέα καὶ Ταμίαν τὸν κ. Σωκράτην Βαμβᾶκον καὶ Οἰκονομικὸν Ἐπόπτην τὸν Διοικητικὸν Σύμβουλον κ. Γεώργιον Ζούκην. Εἶτα κατήρτισε τὰ τμήματα καὶ τὰς Ἐπιτροπὰς τῆς Ἑταιρείας ὡς ἑξῆς:

Α΄ Συντακτικὴ Ἐπιτροπεία:

Ἀχιλλεὺς Τζαρτζάνος, τέως Ἐκπαιδ. Σύμβουλος
† Νικόλαος Σπυρόπουλος, Ἀντιστράτηγος ἐ. ἀ.
Κωνσταντῖνος Παπαδημητρίου, Γυμνασιάρχης
Ἰωάννης Παπαγιαννόπουλος, Γυμνασιάρχης
Γεώργιος Ζούκης, Καθηγητὴς
Θωμᾶς Μαλαβέτας, Δημοσιογράφος
Σωκράτης Βαμβᾶκος, Γεν. Γραμμ. τῆς Ἑταιρείας

Β΄ Τμῆμα Διαλέξεων:

† Γεώργιος Ροδόπουλος, Βουλευτὴς
† Σπῦρος Ταλιαδοῦρος, Ὑπουργὸς Δικαιοσύνης
Μιλτιάδης Δάλλας, Δικηγόρος
† Νικόλαος Σπυρόπουλος, Ἀντιστράτηγος ἐ. ἀ.
Ἀλέξανδρος Βαμβέτσος, Βουλευτὴς
Περικλῆς Ἀλεξανδρῆς, Γερουσιαστὴς
Σωκράτης Βαμβᾶκος, Γεν. Γραμμ. τῆς Ἑταιρείας

Γ΄ Τμῆμα Διαδόσεως:

Νικόλαος Γαρδικιώτης, Πολιτευτὴς
Γεώργιος Ψάρρας, Ὑποστράτηγος ἐ. ἀ.
Ἀδαμάντιος Νικολαΐδης, Βουλευτὴς
Νικόλαος Ἔξαρχος, Βουλευτὴς
Γεώργιος Ἰατρίδης, Συν)χης Ἀεροπορίας

ΙΩΑΝΝΗΣ ΚΑΤΣΑΜΠΗΣ

Νομάρχης τοῦ Νομοῦ Τρικκάλων. Ἀφ' ἧς ἀνέλαβε τὰ καθήκοντα τοῦ Νομάρχου ἐνδιαφέρεται τὰ μέγιστα διὰ τὴν πρόοδον καὶ τὰ συμφέροντα τοῦ Νομοῦ, καθὼς καὶ διὰ τὸ ἔργον τῆς Ἑταιρείας, δι' ὃ καὶ ἀνεκηρύχθη Ἐπίτιμον Μέλος.

ΙΩΑΝ. ΜΑΡΑΓΚΟΥΔΑΚΗΣ

Ἐξ Ὀρθουνίου τῶν Χανίων. Ἀνώτερος Διοικητικὸς Ὑπάλληλος ὑπηρετήσας παρὰ τῇ Νομαρχίᾳ Τρικκάλων ὡς Διευθυντὴς Α΄ τάξεως. Προσέφερε τῇ Ἑταιρείᾳ πολυτίμους ὑπηρεσίας εἰς τὸ ἔργον της. Ἐπίτιμον μέλος τῆς Ἑταιρείας.

ΒΑΣΙΛΕΙΟΣ ΓΙΑΝΝΟΥΛΗΣ

Ἐκ Καστρακίου τῆς Καλαμπάκας. Γραμματεὺς τοῦ Διοικ. Συμβ. τῶν Σιδηροδρόμων Θεσσαλίας. Συνέτεινε τὰ μέγιστα, ὡς μέλος τοῦ τμήμ. διαδόσεως διὰ τὴν ἐπιτυχίαν τῶν ἑορτῶν διοργανώσας ἐκδρομικὰς ἀποστολὰς εἰς Θεσσαλίαν.

Institutional Repository - Library & Information Centre - University of Thessaly
22/09/2024 05:49:38 EEST - 18.217.7.118

Κ. ΠΑΠΑΛΕΞΑΝΔΡΟΥ

Ἐξ Ἀργαλαστῆς τοῦ Πηλίου. Δημοσιογράφος καὶ καθηγητὴς τῆς Δημοσιογραφίας. Μετέφρασε πλεῖστα ἔργα φιλοσοφικὰ κλπ. Ἀπὸ τοῦ 1934 Γεν. Γραμμ. τοῦ Δήμου Ἀθηναίων Διετέλεσε μέλος τῆς Ἐφορείας καὶ τοῦ Β΄ Δ.Σ. τῆς Ἑταιρείας.

Ξενοφῶν Ἀλλαμανῆς, Συνταγματάρχης ἐ. ἀ.
Ἀλέκος Ἰωαννίδης, Πολιτευτὴς
Δημήτριος Ἀργυρόπουλος, Τμημ. Ἀγροτ. Τραπέζης
Τάκης Παπαοικονόμου, Ὑπάλ. Τραπέζης Ἑλλάδος
Ἰάσων Δάλλας, Δικηγόρος
Ἀναστάσιος Χρυσοχοῦ, Εἰσοδηματίας
Χρ. Ἀγορόπουλος, Ἰατρὸς τμημ. Ὑπουργ. Ὑγιεινῆς
Δημήτριος Κασσαβέτης, Λογιστὴς
Γεώργιος Σαμαρόπουλος, Ἐκδότης
Σωκράτης Βαμβᾶκος, Γεν. Γραμμ. τῆς Ἑταιρείας

Δ΄ Ἐπιτροπὴ Ἐράνων:

† Σπῦρος Ταλιαδοῦρος, Ὑπουργὸς Δικαιοσύνης
† Νικόλαος Σπυρόπουλος, Ἀντιστράτηγος ἐ. ἀ.
Τζὼν Γκλαβάνης, Βιομήχανος
Κωνστ. Τζωρτζόπουλος, Δ)τὴς Ἀγροτικῆς Τραπέζης
Σωκράτης Βαμβᾶκος, Γεν. Γραμμ. τῆς Ἑταιρείας

ΘΩΜΑΣ ΜΑΛΑΒΕΤΑΣ

Ἐκ Λαρίσης. Ἐπὶ 12ετίαν ἀσκεῖ ἐν Ἀθήναις τὸ δημοσιογραφικὸν ἐπάγγελμα. Μεταξὺ τοῦ δημοσιογραφικοῦ κόσμου τῆς χώρας κατέχει ἐπίζηλον θέσιν. Διετέλεσεν Ἔφορος τῆς Ἑταιρ. καὶ μέλος τῆς Συντακτικῆς Ἐπιτρ. τοῦ Δελτίου.

Δ΄ ΔΙΟΙΚΗΤΙΚΟΝ ΣΥΜΒΟΥΛΙΟΝ ΚΑΙ ΤΜΗΜΑΤΑ

1938 — 1940

Α΄ Μητροπολιτικὴ περιφέρεια Λαρίσης-Πλαταμῶνος:

Ἐπαρχίαι Λαρίσης — Τυρνάβου

Γεώργιος Ψάρρας, Ὑποστράτηγος ἐ. ἀ.
Ἰωάννης Παπαγιαννόπουλος, Γυμνασιάρχης
Βασίλειος Μουλούλης, Εἰσοδηματίας
Κωνσταντῖνος Ροδόπουλος, τ. Ὑφυπ. Στρατιωτικῶν

Β΄ Μητροπολιτικὴ περιφέρεια Δημητριάδος:

Ἐπαρχίαι Ἀγιᾶς — Ἀλμυροῦ — Βόλου

Ἰάσων Δάλλας, Δικηγόρος
Ἀλ. Ἀναστασιάδης, Γ. Γρ. Ἐν. Ἐμπ. Ἐπιμ. Ἑλλάδος
Νικόλαος Παπαοικονόμου, Ὑπάλ. Τραπ. Ἑλλάδος
Δημήτριος Ἀργυρόπουλος, Διευθ. Ἀγρ. Τραπέζης
Ἀναστάσιος Χρυσοχοῦ, Εἰσοδηματίας
Τζὼν Γκλαβάνης, Βιομήχανος

Γ΄ Μητροπολιτικὴ περιφέρεια Τρίκκης καὶ Σταγῶν:

Ἐπαρχίαι Τρικκάλων — Καλαμπάκας

Ἀλέξανδρος Βαμβέτσος, τ. Βουλευτὴς
Νικόλαος Ἔξαρχος, τ. Βουλευτὴς
Κωνσταντ. Τζωρτζόπουλος, Διευθ. Ἀγρ. Τραπέζης
Γεώργιος Ζούκης, Καθηγητὴς

Δ΄ Μητρ. περιφ. Θεσσαλιώτιδος-Φαναριοφερσάλων:

Ἐπαρχίαι Καρδίτσης — Φαρσάλων

Περικλῆς Ἀλεξανδρῆς, τ. ἀντιπρόεδρος Γερουσίας
Κωνσταντῖνος Παπαδημητρίου, Γυμνασιάρχης
Μιχαὴλ Δασκαλόπουλος, Δικηγόρος
Ἰωάννης Κυρώζης, τ. Βουλευτὴς

Ε΄ Μητροπολιτικὴ περιφέρεια Ἐλασσῶνος:

Ἐπαρχία Ἐλασσῶνος

Ἀναστάσιος Τσιούφης, Γυμνασιάρχης
Δημήτριος Χατζηκακίδης, Δημαδιδάσκαλος

Τὸ νέον Διοικητικὸν Συμβούλιον ἐκλήρωσε Πρόεδρον τὸν κ. Περικλῆν Ἀλεξανδρῆν τέως Ἀντιπρόεδρον Γερουσίας καὶ διώρισε Γενικὸν Γραμματέα καὶ Ταμίαν τὸν κ. Σωκράτην Βαμβᾶκον καὶ Οἰκονομικὸν Ἐπόπτην τὸν Διοικητικὸν Σύμβουλον κ. Ἰάσονα Δάλλαν.

Κ. ΧΑΤΖΗΑΡΓΥΡΗΣ

Ἐκ Βόλου. Σπουδάσας Νομικὰ εἰς τὸ ἐν Ἀθήναις Πανεπιστήμιον μετέβη εἶτα εἰς τὴν Ἑλβετίαν καὶ τὴν Γαλλίαν, ἔνθα ἐτελειοποιήθη. Διετέλεσε καὶ μέλος τῆς Ἐφορείας καὶ τῶν Α΄ καὶ Β΄ Διοικητικῶν Συμβουλίων τῆς Ἑταιρείας μας.

ΧΑΡΙΛΑΟΣ ΓΚΙΚΑΣ

Ἐκ Καρδίτσης. Σπουδάσας Νομικά, ἐξασκεῖ τὸ ἐπάγγελμα τοῦ Δικηγόρου ἐν Ἀθήναις. Ἦτο ἐκ τῶν ἱδρυτῶν καὶ Γενικὸς Γραμματεὺς τοῦ Συλλόγου «Κοινὸν Θεσσαλῶν» ἐν Ἀθήναις (1910). Διετέλεσε μέλος τῆς Ἐφορείας τῆς Ἑταιρείας.

ΙΩΑΝΝΗΣ ΚΥΡΩΖΗΣ

Ἐγεννήθη ἐν Λαμίᾳ. Σπουδάσας τὰ Νομικά, δικηγορεῖ ἐν Ἀθήναις καὶ πολιτεύεται ἐν Φαρσάλοις ἐκλεγεὶς Βουλευτὴς τῆς ἐπαρχίας. Διετέλεσε μέλος τῆς Μεγ. Ἐπιτροπῆς τοῦ Ἑορτασμοῦ καὶ εἶναι μέλος τοῦ Δ΄ Διοικητ. Συμβ.

ΓΕΩΡΓΙΟΣ ΝΟΥΛΗΣ

Ἐκ Καρδίτσης, γεννηθεὶς τῷ 1897, ἐσπούδασε τὰ Νομικὰ ἐν Ἀθήναις, συντάκτης Ἀθηναϊκῶν Ἐφημερίδων καὶ Τμηματάρχης τοῦ Ἐμπορικοῦ καὶ Βιομηχανικοῦ Ἐπιμελητηρίου Ἀθηνῶν. Διετέλεσε μέλος τῆς Ἐφορείας τῆς Ἑταιρείας.

Institutional Repository - Library & Information Centre - University of Thessaly
22/09/2024 05:49:38 EEST - 18.217.7.118

Εἶτα κατήρτισε τὰ Τμήματα καὶ τὰς Ἐπιτροπὰς ὡς ἑξῆς:

Α΄ Συντακτικὴ Ἐπιτροπεία:

Ἀχιλλεὺς Τζάρτζανος, τ. Ἐκπαιδ. Σύμβουλος
Κωνσταντῖνος Παπαδημητρίου, Γυμνασιάρχης
Ἰωάννης Παπαγιαννόπουλος, Γυμνασιάρχης
Γεώργιος Ζούκης, Καθηγητὴς
Σωκράτης Βαμβᾶκος, Γεν. Γραμμ. τῆς Ἑταιρείας

Β΄ Τμῆμα Διαλέξεων:

Ἀλέξανδρος Βαμβέτσος, τ. Βουλευτὴς
Μιλτιάδης Δάλλας, τ. Βουλευτὴς
Περικλῆς Ἀλεξανδρῆς τ. ἀντιπρόεδρος Γερουσίας
Ἰωάννης Παπαγιαννόπουλος, Γυμνασιάρχης
Σωκράτης Βαμβᾶκος, Γεν. Γραμμ. τῆς Ἑταιρείας

Γ΄ Τμῆμα Διαδόσεως:

Γεώργιος Ψάρρας, Ὑποστράτηγος ἐ. ἀ.
Νικόλαος Παπαοικονόμου, Ὑπάλλ. Τραπ. Ἑλλάδος
Ἰάσων Δάλλας, Δικηγόρος
Γεώργιος Ἰατρίδης, Συνταγματάρχης ἐ. ἀ.
Σωκράτης Βαμβᾶκος, Γεν. Γραμμ. τῆς Ἑταιρείας

Ἐπιτροπὴ Ἐράνων:

Ἀλέξανδρος Βαμβέτσος, τ. Βουλευτὴς
Τζὼν Γκλαβάνης, Βιομήχανος
Κωνσταντ. Τζωρτζόπουλος, Διευθ. Ἀγρ. Τραπέζης
Μιχαὴλ Δασκαλόπουλος, Δικηγόρος
Σωκράτης Βαμβᾶκος, Γεν. Γραμμ. τῆς Ἑταιρείας

Ἡ Εἰκοσαμελὴς ἐφορεία καὶ τὰ ἑκάστοτε Διοικητικὰ Συμβούλια δι' ἐγκυκλίου των ἐζήτησαν τήν τε ἠθικὴν καὶ τὴν ὑλικὴν ἐνίσχυσιν τῶν ἁπανταχοῦ Θεσσαλῶν καὶ ἄλλων πρὸς πραγμάτωσιν τῶν σκοπῶν τῆς Ἑταιρείας.

Οὕτω διὰ τῆς προθύμου συμβολῆς διαφόρων Ἐθνικῶν ἱδρυμάτων καὶ ἐπιλέκτων Θεσσαλῶν ἡ Ἑταιρεία κατώρθωσεν ἐν πολλοῖς νὰ πραγματοποιήσῃ τὴν ἀποστολήν της διὰ τῆς συγκεντρώσεως ἀρκετοῦ ἱστορικοῦ, λαογραφικοῦ, ἀρχαιολογικοῦ καὶ γλωσσικοῦ ὑλικοῦ, τὸ ὁποῖον ἤρχισεν ἐκδιδόμενον εἰς τὰ δελτία τῆς Ἑταιρείας «Θεσσαλικὰ Χρονικά», ὧν ἐξεδόθησαν μέχρι σήμερον πέντε πολυτελεῖς τόμοι, εἰς τοὺς ὁποίους συνειργάσθησαν οἱ κάτωθι:

Συνεργάται «Θεσσαλικῶν Χρονικῶν»:

† Μητροπολίτης Δημητριάδος, κ. Γερμανὸς
† Μητροπολίτης Θεσσαλιώτιδος, κ. Ἰεζεκιὴλ
Δημήτριος Τσοποτός, Ἱστοριοδίφης
Μιλτιάδης Δάλλας, Δικηγόρος
Βίκτωρ Δούσμανης, Ἀντιστράτηγος ἐ. ἀ.
† Νικόλαος Σπυρόπουλος, Ἀντιστράτηγος ἐ. ἀ.
Ἀχιλλεὺς Τζάρτζανος, τέως Ἐκπαιδ. Σύμβουλος
Νικόλαος Γιαννόπουλος, Ἀρχαιολόγος
Κωνσταντῖνος Παπαδημητρίου, Γυμνασιάρχης
Ἰωάννης Παπαγιαννόπουλος, Γυμνασιάρχης
Ἰωάννης Ἀνδρεόπουλος, Γυμνασιάρχης
Ἀναστάσιος Τσιούφης, Γυμνασιάρχης
Γιάννης Κορδᾶτος, Ἱστοριοδίφης
Δημήτριος Λουκόπουλος, Λαογράφος
Δημήτριος Λαμπίκης, Δημοσιογράφος

ΑΛΕΞΑΝΔΡΟΣ ΝΙΚΑΡΟΥΣΗΣ

Ἐκ Βόλου, φιλόλογος καὶ ἱστοριοδίφης ἄριστος, συγγράψας πλείστας ὅσας ἱστορικὰς μονογραφίας περὶ Ρήγα, Πηλίου κλπ. Διετέλεσε μέλος τοῦ Α΄ Διοικητικοῦ Συμβουλίου τῆς Ἑταιρείας καὶ συνεργάτης «Θεσσαλικῶν Χρονικῶν».

ΔΗΜΟΣΘ. ΑΝΔΡΕΑΔΗΣ

Ἐκ Τυρνάβου, τέως Ἐπιθεωρητὴς Δημοτικῶν Σχολείων, συγγραφεὺς πλείστων διδακτικῶν βιβλίων. Διετέλεσε μέλος τῶν Α΄ καὶ Β΄ Διοικητικ. Συμβουλίων τῆς Ἑταιρείας καὶ τῆς Συντακτικῆς Ἐπιτροπῆς τῶν «Θεσ. Χρονικῶν».

ΔΗΜΗΤΡΙΟΣ ΣΙΣΙΛΙΑΝΟΣ

Ἐκ Τσαγγαράδος τοῦ Πηλίου, διπλωματικὸς ὑπάλληλος τοῦ Ὑπουργείου τῶν Ἐξωτερικῶν Πρόξενος τῆς Ἑλλάδος ἐν Ἀμερικῇ. Συγγραφεὺς ἱστορικῶν μελετῶν. Διετέλεσε καὶ μέλος τοῦ Β΄ Διοικητικοῦ Συμβουλίου τῆς Ἑταιρείας μας.

ΑΝΤΩΝΙΟΣ ΜΑΝΟΥΣΗΣ

Ἐκ Βόλου, υἱὸς τοῦ δολοφονηθέντος ὑπὸ τῶν Τούρκων Μανούση. Ἐσπούδασε τὰ Νομικὰ καὶ ἐξασκεῖ τὸ ἐπάγγελμα τοῦ Δικηγόρου ἐν Ἀθήναις ἐπιτυχῶς. Διετέλεσε μέλος τῆς Ἐφορείας καὶ τοῦ Β΄ Διοικητικοῦ Συμβουλίου τῆς Ἑταιρείας.

ΙΩΑΝΝΗΣ ΖΑΧΑΡΟΣ

Ἐκ Καστανιᾶς Ἰτάμου-Καρδίτσης. Σπουδάσας Νομικὰ ἐξήσκησε τὸ ἐπάγγελμα τοῦ δικηγόρου ἐν Ἀθήναις μέχρι τοῦ 1934, ὁπότε διωρίσθη Εἰρηνοδίκης εἰς Καστρὶ τῆς Κυνουρίας. Διετέλεσε μέλος τοῦ Β΄ Διοικ. Συμβουλίου τῆς Ἑταιρείας.

Κ. ΠΑΠΑΜΑΝΤΕΛΛΟΣ

Ἐκ Νεράϊδας τῶν Τρικκάλων. Καταταγεὶς εἰς τὸν Στρατὸν ἔλαβε μέρος εἰς ὅλους τοὺς πολέμους τραυματισθεὶς δίς. Ἔτυχε πλείστων παρασήμων. Ἀπεστρατεύθη Ταγματάρχης. Διετέλεσε μέλος τοῦ Β΄ Διοικ. Συμβ. τῆς Ἑταιρείας.

Institutional Repository - Library & Information Centre - University of Thessaly
22/09/2024 05:49:38 EEST - 18.217.7.118

ΤΖΩΝ ΓΚΛΑΒΑΝΗΣ

Ἐκ Βόλου, υἱὸς τοῦ ἀειμνήστου Δημάρχου Κων. Γκλαβάνη. Διευθύνει τὰ βιομηχανικὰ ἐργοστάσια «Γκλαβάνης—Καζάζης». Διετέλεσε μέλος τῆς Μεγ.ἐπιτροπῆς τοῦ ἑορτασμοῦ τῆς 50ετηρίδος καὶ εἶναι μέλος τοῦ Γ΄ καὶ Δ΄Δ. Σ. τῆς Ἑταιρείας.

ΔΗΜ. ΑΡΓΥΡΟΠΟΥΛΟΣ

Ἐξ Ἀλμυροῦ τῆς Θεσσαλίας. Μετὰ τὰς ἐν Ἀθήναις σπουδάς του μετέβη εἰς Μόναχον καὶ ἐσπούδασε πολιτικὰ καὶ οἰκονομικά. Διετέλεσε Νομάρχης Ἀργολιδοκορινθίας (1932). Νῦν Διευθ. τῆς ἐν Πάτραις Α.Τ.Ε. Μέλος Γ΄καὶ Δ΄ Σ. τῆς Ἑταιρείας.

Τ. ΠΑΠΑΟΙΚΟΝΟΜΟΥ

Ἐξ Ἀλμυροῦ τῆς Θεσσαλίας, υἱὸς τοῦ ἀειμνήστου στρατηγοῦ Ἀποστ. Παπαοικονόμου, ὑπάλληλος τῆς Τραπέζης τῆς Ἑλλάδος. Διετέλεσε μέλος τῆς Μεγ. Ἐπιτρ. τοῦ ἑορτασμοῦ καὶ ἦτο μέλος τοῦ Γ΄ Διοικ. Συμβουλίου τῆς Ἑταιρείας.

† Ἀριστείδης Παπαχατζόπουλος, Δημοδιδάσκαλος
Ρήγας Καμηλάρης, Καθηγητὴς
Μυρτὼ Ρήγα Καμηλάρη, Καθηγήτρια
Εὐλόγιος Κουρίλας, Μητροπ. Κορυτσᾶς
Φάνης Μιχαλόπουλος, Ἱστοριοδίφης
† Δημήτριος Παπακωνσταντίνου, Ἰατρὸς
Ἰωάννης Παπασωτηρίου, Καθηγητὴς
Ἕλλη Πολίτου, Δημοσιογράφος
Ἀπόστολος Κωνσταντινίδης, Ἱστοριοδίφης
† Γεώργιος Ροδόπουλος, Πρόεδρος τῆς Ἑταιρείας
Γεώργιος Δημητρούλας, Δικηγόρος
† Ἀλέξανδρος Κασσαβέτης, Βουλευτὴς
Δημήτριος Ἀργυρόπουλος Δ)τὴς Ἀγροτ. Τραπέζης
Δημοσθένης Ἀνδρεάδης τέως Ἐπιθ. Δημ. Σχολ.
Θωμᾶς Μαλαβέτας. Δημοσιογράφος
Εὐάγγελος Φωτιάδης, Βιβλιφ. Ἐθν. Βιβλιοθήκης
Ἀλέξανδρος Χατζηγάκης, Δικηγόρος
Στέφανος Παπαδημητρίου, Θεολόγος
Σπῦρος Ζήσης
Σωκράτης Βαμβᾶκος, Γεν. Γραμμ. τῆς Ἑταιρείας

Ὁμοίως διὰ σειρᾶς διαλέξεων ἐπέτυχε τὴν συχνοτέραν ἐπαφὴν ὅλων τῶν ἐν Ἀθήναις καὶ Πειραιεῖ Θεσσαλῶν καὶ τὴν διάδοσιν τῶν σχετικῶν μὲ τὴν Θεσσαλικὴν πατρίδα γνώσεων διὰ τῆς ἐκδόσεως εἰς τεύχη τῶν διαλέξεων.

Ἐκτὸς τῶν ἀνωτέρω ἡ Ἑταιρεία ἔλαβε μέρος εἰς τὸν Ἑορτασμὸν τῆς Ἑκατονταετηρίδος διὰ τῆς ἐκδόσεως τοῦ Α΄ τόμου τοῦ Δελτίου της «Θεσσαλικὰ Χρονικά», ἐν ᾧ ἐδημοσιεύθησαν πραγματεῖαι ἀναφερόμεναι ἀποκλειστικῶς εἰς τοὺς ἀπελευθερωτικοὺς ἀγῶνας.

Ἐν Λαρίσῃ κατὰ τὰς Ἑορτὰς τῆς Ἑκατονταετηρίδος συμμετέσχεν ἡ Ἑταιρεία διὰ τῶν κ. κ. Δημητρίου Ἡρακλείδη, Βουλευτοῦ, καταθέσαντος στέφανον ἐκ μέρους τῆς Ἑταιρείας καὶ Ἰωάννου Παπαγιαννοπούλου, Γυμνασιάρχου, καταθέσαντος στέφανον εἰς τὴν προτομὴν τοῦ μεγάλου Θεσσαλοῦ Κούμα, ἐκφωνήσαντος δὲ καὶ τὸν πανηγυρικόν.

Ὁμοίως εἰς τὰς ἑορτὰς τοῦ Βελεστίνου ἀντεπροσωπεύθη ἡ Ἑταιρεία διὰ τοῦ τότε Βουλευτοῦ κ. Δημ. Κουντούρη, καταθέσαντος ἐκ μέρους τῆς Ἑταιρείας στέφανον εἰς τὴν προτομὴν τοῦ Ρήγα.

Κατὰ δὲ τὰς Ἑορτὰς Ἀμπελακίων παρακληθεὶς μετέβη ὡς ἐκπρόσωπος τῆς Ἑταιρείας ὁ Ἀντιστράτηγος κ. Νικόλαος Σπυρόπουλος, μέλος τοῦ Διοικητικοῦ Συμβουλίου.

Τὴν 30ὴν Ἰουνίου 1933 ἡ Ἑταιρεία ἐπ' εὐκαιρίᾳ τῆς συμπληρώσεως πενταετίας ἀπὸ τῆς ἱδρύσεώς της ἐτέλεσε μνημόσυνον ἐν τῷ Ἱερῷ Ναῷ Ἁγίου Γεωργίου Καρύτση ὑπὲρ τῶν ἀγωνισθέντων καὶ θυσιασθέντων ὑπὲρ τῆς ἐλευθερίας τῆς Θεσσαλίας ἀγωνιστῶν, κατέθεσε δὲ καὶ δάφνινον στέφανον εἰς τὸν Ἄγνωστον Στρατιώτην ἀποτίσασα ἐκ μέρους τῶν Θεσσαλῶν τὸν ὀφειλόμενον φόρον εὐγνωμοσύνης.

Ἡ ὡραία αὐτὴ ἑορτὴ ἐσυνεχίσθη καὶ τὸ ἀπόγευμα τῆς ἰδίας ἡμέρας ἐν τῇ αἰθούσῃ τῆς Ἀρχαιολογικῆς Ἑταιρείας, ἔνθα ὁ κ. Γεώργιος Ροδόπουλος δι' ὀλίγων ἐξιστόρησε τὰ τῆς ἱδρύσεως καὶ τῆς δράσεως τῆς Ἑταιρείας κατὰ τὸ διαρρεῦσαν πενταετὲς διάστημα. Μετὰ δὲ τὴν ἀγόρευσιν τοῦ κ. Γεωργίου Ροδοπούλου ὡμίλησεν ὁ Γυμνασιάρχης Καλλιθέας κ. Ἰωάννης Παπαγιαννόπου-

ΝΙΚΟΛΑΟΣ ΓΑΡΔΙΚΙΩΤΗΣ

Ἐκ Τρικκάλων, ἐσπούδασε Νομικὰ καὶ ἐξήσκησε τὸ ἐπάγγελμα τοῦ δικηγόρου ἐν Τρικκάλοις. Ἐξελέγη πλειστάκις Βουλευτής. Ἠγωνίσθη εἰς τὴν πρώτην γραμμὴν ὑπὲρ τῶν ἀγροτῶν. Μέλος τοῦ Γ΄ Διοικητικοῦ Συμβουλίου τῆς Ἑταιρείας.

ΣΕΡΓΙΟΣ ΗΛΙΑΔΗΣ

Ἐκ Σούρπης τῆς Ἐπαρχίας Ἀλμυροῦ. Σπουδάσας ἐν τῷ Πανεπιστημίῳ ἐξῆλθεν ὀδοντίατρος, ἠκολούθησε δὲ καὶ τὸν κλάδον τῶν Τ. Τ. Τ. ὡς διευθυντής. Διετέλεσε μέλος τοῦ Β΄ Διοικ. Συμβ. τῆς Ἑταιρείας. Ἀπεβίωσε τὸ ἔτος 1937.

ΝΙΚΟΛΑΟΣ ΠΑΠΑΟΙΚΟΝΟΜΟΥ

Υἱὸς τοῦ ἀειμνήστου Στρατηγοῦ Ἀπ. Παπαοικονόμου. Μετὰ τὰς σπουδάς του εἰσῆλθεν εἰς τὸν τραπεζιτικὸν κλάδον, ἔνθα κατέχει ἐξέχουσαν θέσιν. Μέλος τοῦ Δ΄Διοικητικοῦ Συμβουλίου τῆς Ἑταιρείας καὶ διαφόρων τμημάτων αὐτῆς.

Institutional Repository - Library & Information Centre - University of Thessaly
22/09/2024 05:49:38 EEST - 18.217.7.118

ΝΙΚΟΛΑΟΣ ΕΞΑΡΧΟΣ

Ἐκ Τρικκάλων. Σπουδάσας τὰ Νομικὰ ἐν τῷ Πανεπιστημίῳ Ἀθηνῶν καὶ ἐν Γαλλίᾳ, δικηγορεῖ ἐν Ἀθήναις ἐπιτυχῶς. Ἐξελέγη Βουλευτὴς τοῦ Νομοῦ Τρικκάλων. Μέλος τοῦ Δ΄ Διοικητικοῦ Συμβουλίου καὶ διαφόρων τμημάτων τῆς Ἑταιρείας.

ΓΕΩΡΓΙΟΣ ΧΑΤΖΗΓΩΓΟΣ

Ἐκ Τρικκάλων. Ἐσπούδασε νομικὰ καὶ διωρίσθη συμβολαιογράφος. Κατέχει καλλίστην κοινωνικὴν θέσιν ἐν Τρικκάλοις. Ἀντιπρόεδρος τοῦ ἐν Τρικκάλοις τμήματος τῆς Ἑταιρείας παρασχὼν πλείστας ὑπηρεσίας εἰς τὸ ἔργον τῆς Ἑταιρείας.

ΑΔΑΜ. ΝΙΚΟΛΑΪΔΗΣ

Ἐκ Λαρίσης, δημοσιογράφος καὶ δικηγόρος, ἐκδίδει ἐν Λαρίσῃ τὴν Ἐφημερίδα «Κήρυξ». Ἐξελέγη δὶς βουλευτὴς Λαρίσης, ἠγωνίσθη διὰ τὴν ἀποκατάστασιν τῶν ἀγροτῶν Θεσσαλίας. Μέλος τοῦ τμήματος διαδόσεως τῆς Ἑταιρείας.

λος περὶ τῶν ἡρώων Θεσσαλῶν καὶ ἐν γένει περὶ τῶν μόχθων καὶ θυσιῶν τῶν Θεσσαλῶν, ὅπως ἀποκτήσουν τὴν ἐλευθερίαν των.

Ἐκ τοῦ λόγου τοῦ κ. Παπαγιαννοπούλου ἐθεωρήθη σκόπιμον νὰ περιληφθοῦν ἐνταῦθα τὰ κυριώτερα σημεῖα ἔχοντα ὡς ἑξῆς:

« . . . . . .

Ἂς ἐξετάσωμεν λοιπὸν τὰ πράγματα. Προσέφερεν ἡ Θεσσαλία ἄφθονα καὶ ἐκλεκτὰ θύματα εἰς τὸν βωμὸν τῆς ἐλευθερίας; Συνετέλεσε μὲ ὅσας εἶχε δυνάμεις εἰς τὴν ἀπόκτησίν της; Ἔχει ἥρωας ἀφανεῖς ἢ ἐνδόξους, πολλοὺς ἢ ὀλίγους, τοὺς ὁποίους δικαίως νὰ τιμῶμεν σήμερα καὶ διὰ τοὺς ὁποίους εὔλογα νὰ ὑπερηφανευώμεθα; Προκαταβολικῶς καὶ ἀδιστάκτως ἠμποροῦμεν ν' ἀπαντήσωμεν καταφατικὰ εἰς τὰ ἐρωτήματα ταῦτα.

. . . . . .

Καὶ ἰδού! Ἐν ᾧ ἀκόμη οἱ Τοῦρκοι δὲν εἶχαν ὁριστικὰ ἐξασφαλίσει τὴν κατάκτησίν των, στὰ 1495 οἱ Ἕλληνες συνεννοοῦνται μὲ τὸν βασιλέα τῆς Γαλλίας Κάρολον τὸν Η΄, γιὰ νὰ ἐξεγερθοῦν κατὰ τοῦ δυνάστου των, καὶ πέντε χιλιάδες Θεσσαλοὶ καὶ Ἠπειρῶται καταλαμβάνουν τὴν Σκόδραν καὶ ἄλλα ἐπίκαιρα σημεῖα, περιμένοντες τὸν Κάρολον ν' ἀποβιβασθῇ εἰς τὸν Αὐλῶνα καὶ ἀπ' ἐκεῖ νὰ βαδίσουν μαζὶ κατὰ τῆς Κωνσταντινουπόλεως. Κι' ἐπειδὴ ἐκεῖνος περιπλακεὶς εἰς ἀγῶνας πρὸς διαφόρους δυνάστας τῆς Ἰταλικῆς Χερσονήσου, ἐλησμόνησε τὰς ἀφθόνους ὑποσχέσεις, ποὺ ἐσκόρπισε στοὺς δουλωμένους Ἕλληνας, οἱ Θεσσαλοὶ μὲ τοὺς Ἠπειρώτας ἐπλήρωσαν μὲ ποταμοὺς αἱμάτων τὰς ἀπελευθερωτικὰς ἰδέας των.

Ὅλον τὸν 16ον αἰῶνα τὸ αὐτὸ πνεῦμα ἐπικρατεῖ. Πνεῦμα δυστροπίας καὶ ἀνυπακοῆς, πνεῦμα ἐπαναστατικόν. Καὶ ὅταν ὁ Σουλεϊμὰν ὁ μεγαλοπρεπὴς ἀπέστειλε στρατὸν μὲ τὸν Βελέρμπεην κατὰ τῶν Ἀγραφιωτῶν, οὗτοι ἀντεστάθησαν μὲ ὅλην των τὴν δύναμιν καὶ ἠνάγκασαν αὐτὸν νὰ συνθηκολογήσῃ ὑπογράψας τὴν συνθήκην τοῦ Ταμασίου, διὰ τῆς ὁποίας ἀνεγνωρίζετο ἡ αὐτονομία τῶν Ἀγράφων.

Εἰς τὰς ἀρχὰς πάλιν τοῦ 17ου αἰῶνος μὲ τὴν παρακίνησιν ἄλλου Γάλλου, τοῦ δουκὸς Nevers Καρόλου Α΄, ποὺ διεξεδίκει δικαιώματα ἐπὶ τοῦ θρόνου τῶν Παλαιολόγων, ὡς ἀπόγονος τοῦ Μαρκίωνος Θωμᾶ τοῦ Μομφερατικοῦ, υἱοῦ Ἀνδρονίκου Παλαιολόγου τοῦ Πρεσβυτέρου, νέα πάλιν ἐπαναστατικὴ κίνησις γίνεται εἰς τὴν Ἑλληνικὴν Χερσόνησον. Εἰς Κούκαν τῆς Ἀλβανίας συγκροτεῖται συνέλευσις τῶν κληρικῶν καὶ λαϊκῶν ἀντιπροσώπων τῆς Χερσονήσου καὶ νέα ἐκστρατεία ἀποφασίζεται κατὰ τῆς Κωνσταντινουπόλεως.

. . . . . .

Ἔπειτα περὶ τὰ τέλη τοῦ αὐτοῦ αἰῶνος, τὸ 1684, ὅταν οἱ Τοῦρκοι ἐπολεμοῦσαν μὲ τοὺς Ἐνετούς, καὶ πάλιν ἐπανεστάτησαν οἱ Ἕλληνες καὶ μεταξὺ αὐτῶν οἱ Θεσσαλοὶ ὑπὸ ἀρχηγοὺς τὸ μικρὸ Χορμόπουλο ἀπὸ τ' Ἄγραφα καὶ τὸν Μητροπολίτην Λαρίσης Μακάριον. Καὶ ἐπειδὴ οἱ Ἐνετοὶ περιορισθέντες εἰς τὴν κατοχὴν τῆς Πελοποννήσου ἀφῆκαν τοὺς ἄλλους Ἕλληνας εἰς τὴν τύχην των - ὅπως συνηθίζουν νὰ κάμουν οἱ χριστιανοὶ τῆς

ΒΑΣΙΛΕΙΟΣ ΜΟΥΛΟΥΛΗΣ

Ἐκ Τυρνάβου τῆς Θεσσαλίας. Ἐσπούδασε Νομικὰ ἐν Ἀθήναις καὶ ἐξήσκησε τὸ ἐπάγγελμα τοῦ Δικηγόρου ἐν Λαρίσῃ ἐπὶ σειρὰν ἐτῶν. Ἤδη ἐγκατεστάθη μονίμως ἐν Ἀθήναις. Μέλος τοῦ Γ΄ καὶ Δ΄ Διοικητικοῦ Συμβουλίου τῆς Ἑταιρείας.

ΠΕΡΙΚΛΗΣ ΧΡΙΣΤΟΥΛΑΣ

Ἐκ Καναλίων τῶν Θεσσαλ. Ἀγράφων. Ἐσπούδασε τὰ Νομικὰ καὶ διετέλεσε Πρόεδρος τοῦ Δικηγ. Συλ. Καρδίτσης καὶ Δημ. Συμβουλ. Τὸ 1928 ἐξελέγη Βουλευτὴς τῆς ἐπαρχίας Καρδίτσης. Διετέλεσε μέλος διαφόρων τμημάτων τῆς Ἑταιρείας.

ΚΛΕΙΣΘΕΝΗΣ ΦΙΛΑΡΕΤΟΣ

Υἱὸς τοῦ ἀειμνήστου Γεωρ. Φιλαρέτου. Ἐσπούδασε Φυσ. Ἐπιστήμας καὶ ἐξέδωκε τὸ πολύτιμον περιοδικὸν «Ἔργα», τὸ ὁποῖον ἄφησεν ἐποχήν. Διετέλεσε μέλος τῆς Ἑταιρείας, προσέφερε δὲ πολλὰς λόγῳ τῆς εἰδικότητός του ὑπηρεσίας.

Institutional Repository - Library & Information Centre - University of Thessaly
22/09/2024 05:49:38 EEST - 18.217.7.118

ΧΡΙΣΤ. ΑΓΟΡΟΠΟΥΛΟΣ

Ἐξ Ἁγίου Λαυρεντίου τοῦ Πηλίου. Ἐσπούδασεν Ἰατρικὴν ἐν Ἀθήναις. Ἀριστοῦχος τῶν Ἀνωτάτων Σπουδῶν Ὑγιεινῆς τῆς ὑπὸ τὴν διεύθυνσιν τοῦ Norman Hite Ὑγειονομικῆς Σχολῆς. Μέλος τοῦ τμήματος διαδόσεως τῆς Ἑταιρείας.

ΔΗΜ. ΚΑΣΣΑΒΕΤΗΣ

Ἐκ Ζαγορᾶς τοῦ Πηλίου, γόνος τῆς ἱστορικῆς οἰκογενείας Κασσαβεταίων. Διετέλεσε μέλος διαφόρων τμημάτων τῆς Ἑταιρείας καὶ Ταμίας αὐτῆς. Προσέφερε πολυτίμους ὑπηρεσίας τῇ Ἑταιρείᾳ ἀπὸ τῆς ἀρχῆς τῆς ἱδρύσεώς της.

ΜΙΧΑΗΛ ΤΙΤΣΙΑΣ

Ἐκ Βελεστίνου τῆς Θεσσαλίας, ἔμπορος. Πρόεδρος ἐπὶ σειρὰν ἐτῶν τῆς Κοινότητος Βελεστίνου. Χάρις εἰς τὴν δραστηριότητά του καὶ τὸν ἀκραιφνῆ ἐνθουσιασμόν του διωργανώθησαν μεγαλοπρεπῶς αἱ Ἑορταὶ 50ετηρίδος ἐν Βελεστίνῳ

Δύσεως — οἱ Θεσσαλοὶ μὲ τοὺς ἄλλους Στερεοελλαδίτας ἐξηκολούθουν μακρὸν κατὰ τῶν Τούρκων ἀγῶνα, τὸ δὲ μικρὸ Χορμόπουλο ἐκυριάρχησε ἐπὶ μακρὸν καὶ πέραν τοῦ 1700 εἰς τ' Ἄγραφα καὶ μέρος τῆς Θεσσαλίας, εἰς τὸν Ἁλμυρὸν πιθανώτατα.

Καὶ ἐνῷ ἀκόμα αἱ πληγαὶ ἀπὸ τὰς ἐπαναστάσεις αὐτὰς δὲν εἶχαν ἀκόμη ἐπουλωθῆ, καὶ μόλις κάπως ἡ πεδινὴ Θεσσαλία εἶχεν ἀποκτήσει ὁμαλὴν ζωήν, νέα πάλιν ἐξέγερσις ἐπρόκειτο νὰ ἐκδηλωθῆ. Τὰς ἀπὸ τὴν Δύσιν ὑποκινήσεις διεδέχθησαν αἱ ἐκ Ρωσσίας. Ὕστερα ἀπὸ τὰ ἀπελευθερωτικὰ τῶν Χριστιανῶν κηρύγματα τοῦ Μεγ. Πέτρου, τῷ 1793 ἡ Αὐτοκράτειρα τῆς Ρωσσίας Ἄννα Ἰβάνοβνα κηρύξασα τὸν πόλεμον κατὰ τῆς Τουρκίας ζητεῖ νὰ ἐξεγείρῃ καὶ τοὺς Ἕλληνας κατ' αὐτῆς. Προκηρύξεις ἐπαναστατικαὶ διασπείρονται καὶ οἱ Θεσσαλοὶ καὶ πάλιν ἐπαναστατοῦν καὶ ἄφθονον πάλιν χύνουν αἷμα εἰς τὴν ρίζαν τοῦ δένδρου τῆς ἐλευθερίας, ἵνα διατηρῆται πάντοτε θαλερόν.

Ἀλλὰ τὸ περισσότερον Θεσσαλικὸν αἷμα ἐχύθη μετὰ τριάκοντα περίπου χρόνια. Ὅταν ἐπὶ Αἰκατερίνης τῆς Β' οἱ Ὀρλὼφ κατῆλθον εἰς τὴν Μεσόγειον, τὸ 1770 δέκα χιλιάδες Θεσσαλοὶ ἐκινοῦντο εἰς ἐπανάστασιν κατὰ τῶν Τούρκων. Καὶ ἐπειδὴ οὐδεμίαν ἀπὸ πουθενὰ ἐλάμβαναν βοήθειαν, ὑπέστησαν καὶ πάλιν οἱ Θεσσαλοὶ δεινὰς σφαγάς. Τρεῖς χιλιάδες Τρικκαλινοὶ ἐθανατώθησαν χωρὶς κανένα οἶκτον, εἰς δὲ τὴν Λάρισαν καθ' ἡμέραν οἱ Γενίτσαροι ἐτυφέκιζαν κατὰ δεκάδας τοὺς χριστιανούς. Ὅσοι δὲ ἀπὸ τοὺς Λαρισινοὺς ἐπέζησαν, ἔμειναν γυμνοὶ καὶ ἐκτραχηλισμένοι χωρὶς σχολεῖα καὶ χωρὶς ναούς, διότι καὶ ὁ μόνος ἐναπομείνας ἐκρημνίσθη, ἀπηγορεύθη δὲ ἡ ἀνοικοδόμησίς του.

. . . . . .

Δύο ἦσαν αἱ πηγαὶ τούτου αἱ ἀστείρευτοι καὶ ἀέναοι. Ἰδοὺ ἡ πρώτη. Τὰ Θεσσαλικὰ βουνά, ποὺ στεφανώνουν ὑπερήφανα γύρω τάς Θεσσαλικὰς πεδιάδας, ὑπῆρξαν ἀπὸ τὰ πρῶτα τῆς δουλείας χρόνια τὰ διαρκῆ καταφύγια, ἀληθινὰ στρατόπεδα τῶν γενναιοτέρων παλληκαριῶν καὶ ἔπλεξαν μὲ τὰ εὐωδέστερα ἄνθη των τὰ ὡραιότερα στεφάνια παλληκαριᾶς καὶ αὐτοθυσίας.

Ὑπῆρξαν ὁ γέρο Ὄλυμπος ὁ πολύκορφος καὶ ἡ Πίνδος, τὰ βουνὰ τῶν Χασίων καὶ τῶν Ἀγράφων, τὸ Πήλιον καὶ αὐτὸς ὁ κουνιαροπατημένος Κίσσαβος τὰ ἰσχυρότερα ἐπαναστατικὰ κέντρα, τὰ μεγάλα χαλκεῖα, ὅπου ἠνδροῦτο τὸ φρόνημα, ἐχαλυβδώνετο ἡ ψυχὴ καὶ ἐξησκεῖτο τὸ σῶμα τῶν ἀτελειώτων πολεμιστῶν τῶν διαφόρων ἐπαναστάσεων, ποὺ ἐμνημονεύσαμεν.

Ἐκεῖ ἔζησαν καὶ ἔδρασαν τὸ μικρὸ Χορμόπουλο καὶ οἱ Κατσαντωναῖοι, ὁ Δίπλας καὶ ὁ Γεροδῆμος κι' οἱ ἄλλοι Μπουκουβαλαῖοι, ὁ Καραΐσκος καὶ οἱ Κοντογιανναῖοι, ὁ Στουρνάρας κι' ὁ Χατζηπέτρος ἀπὸ τ' Ἄγραφα καὶ τὸν Ἀσπροπόταμο, ὁ καπετὰν Ζῆδρος καὶ οἱ Τσαραῖοι ἀπὸ τὴν Ἐλασσῶνα, ὁ Γέρο Μπλαχάβας ἀπὸ τὰ Χάσια κι' ὁ γυιός του ὕστερα ὁ Παπᾶ Θύμιος, ὁ Μακροθανάσης καὶ ὁ Μακροπούλης ἀπὸ τὸν Κίσσαβον, ὁ Βαρλάμης στὴ Γκοῦρα, ὁ Μπασδέκης, ὁ Φιλάρετος, ὁ Κοντονῖκος ἀπὸ τὸ Πήλιον, Καραλῆς καὶ οἱ Λαζαῖοι,

ΡΙΚΟΣ ΑΓΑΘΟΚΛΗΣ

Ἐκ Πορταριᾶς Βόλου, τῆς μεγάλης οἰκογενείας τῶν Ἀγαθοκλήδων, ἐσπούδασε Νομικὰ καὶ ἐξασκεῖ ἐπιτυχῶς τὸ ἐπάγγελμα τοῦ δικηγόρου ἐν Ἀθήναις. Διετέλεσε μέλος τοῦ τμήμ. διαλέξεων τῆς Ἑταιρείας, παρασχὼν πολλὰς ὑπηρεσίας.

ΙΩΑΝΝΗΣ ΖΑΡΡΑΣ

Ἐκ Τυρνάβου, Διδάκτωρ Νομικῆς τῶν Πανεπιστημίων Ἀθηνῶν καὶ Παρισίων, ἔνθα ἡ ἐπὶ διδακτορίᾳ μελέτη του ἔτυχε τοῦ βραβείου τῆς Νομικῆς Σχολῆς. Διευθυντὴς τοῦ Ὑφυπ. Ἐργασίας. Μέλος τῆς Μεγ. Ἐπιτροπῆς τοῦ ἑορτασμοῦ.

ΕΥΑΓΓ. ΑΒΑΡΙΤΣΙΩΤΗΣ

Ἐκ Δομοκοῦ. Ἰατρὸς-Καρδιολόγος. Ἐσπούδασε ἐν Παρισίοις διατελέσας βοηθὸς τοῦ καθηγητοῦ Vaquez. Ἤδη ἐξασκεῖ τὸ ἐπάγγελμά του ἐν Ἀθήναις ἐπιτυχῶς. Διετέλεσε μέλος τῆς Μεγ. Ἐπιτρ. τοῦ ἑορτασμοῦ τῆς Πεντηκονταετηρίδος.

Institutional Repository - Library & Information Centre - University of Thessaly
22/09/2024 05:49:38 EEST - 18.217.7.118

ὁ Τζαχείλας καὶ ὁ Μηλιώνης, ὁ Σύρος καὶ ὁ Λιάκος ἀπὸ τὸν Ὄλυμπο.

. . . . . .

Ἔπειτα τὰ σχολεῖα τῆς Θεσσαλίας.

Ἐκ τῶν πρώτων αἱ σχολαὶ τῆς Τρίκκης, τῆς Λαρίσης καὶ τοῦ Τυρνάβου, καὶ ὕστερα τῆς Τσαριτσαίνης, τῶν Ἀμπελακίων, τῆς Ζαγορᾶς, τῶν Μηλεῶν καὶ τῶν Βραγιανῶν, ἐγκατεσπαρμέναι ἐπάνω στὰ Θεσσαλικὰ βουνὰ αἱ περισσότεραι ὡς φάροι τηλαυγεῖς, ὡς πυρσοὶ ἐφώτισαν τὸ δουλεῦον γένος καθ' ὅλα τὰ μακρὰ τῆς πικρῆς δουλείας χρόνια καὶ ἔδωκαν τόσους καὶ τόσους μεγάλους τοῦ γένους διδασκάλους. Ἰδοὺ μερικοὶ ἀπὸ αὐτούς, Ἰωάννης Δημητριάδης Πέζαρος, Κωνστ. Κούμας, Κωνστ. Οἰκονόμος ὁ ἐξ Οἰκονόμων, Δανιὴλ Φιλιππίδης, Ἄνθιμος Γαζῆς, Γρηγόριος Κωνσταντᾶς, Θεόκλητος Φαρμακίδης, Διονύσιος Πύρρος, καὶ ἄλλοι πολλοί, ἱερωμένοι καὶ μή.

Πρῶτος δὲ μεταξὺ ὅλων ὁ πρωτομάρτυς τῆς Ἑλληνικῆς Παλιγγενεσίας, ὁ ὑπέροχος Θεσσαλὸς Βάρδος Ρήγας ὁ Βελεστινλῆς.

. . . . . .

Καὶ ἂν ἡ μοῖρα δὲν ἠθέλησε νὰ τοῦ ἐπιστέψῃ τὴν ἡρωϊκὴ καὶ μεγάλη του προσπάθεια, γιατὶ ἡ προδοσία τῶν Αὐστριακῶν τὸν παρέδωσε στὰ χέρια τοῦ τυράννου, ποὺ τὸν ἐστραγγάλισε, ὅμως ὁ σπόρος τῆς ἐλευθερίας, ποὺ ἐκεῖνος ἔσπειρε, δὲν ἐβράδυνε νὰ καρποφορήσῃ ἐξαιρετικά. Τὰ θούριά του ἔγιναν τὸ ἐγκόλπιον κάθε πατριώτου, ἐτραγῳδοῦντο εἰς τοὺς γάμους καὶ τὶς χαρὲς κι' ἐγέμιζαν τῶν βουνῶν τῶν Ἑλληνικῶν τὰ διάσελα καὶ τὶς πλαγιές. «Καλύτερα μιᾶς ὥρας ἐλεύθερη ζωή, παρὰ σαράντα χρόνια σκλαβιὰ καὶ φυλακή». Ἦταν τὸ ἔναυσμα εἰς τὴν θρυαλλίδα, ποὖχαν ποτίσει καὶ εἶχαν κάμει ἕτοιμη νὰ μεταδώσῃ τὸ ἐπαναστατικὸν πῦρ εἰς τὸ ἑλληνικὸν ὁλόκληρο τόσων αἰώνων δουλείας δάκρυα καὶ στεναγμοί.

Τὸν θάνατον τοῦ Ρήγα ἐπηκολούθησαν εἰς τὴν Θεσσαλίαν νέοι διωγμοὶ καὶ νέα αἵματα.

Καὶ δὲν ἤρκεσαν ὅλ' αὐτά, ἀλλ' ἀπὸ τὴν ἐμφάνισι τοῦ Ἀλῆ Πασᾶ, τοῦ εἰδεχθεστέρου καὶ αἱμοβορωτέρου τυράννου, ποὖ ἐγνώρισε ὁ Ἑλληνισμός, ἀπὸ τὸ 1778 ἡ Θεσσαλία δοκιμάζει τὰς πειὸ σκληρὰς δοκιμασίας. Ἐπὶ τριακονταετίαν καὶ πλέον ἡ ἀγρία τίγρις κατεσπάρασσε αὐτήν, ἐξόντωσε τὸ ἄνθος τῶν κατοίκων της, τῆς ἀπεμύζησε κάθε ἰκμάδα εὐτυχίας καὶ χαρᾶς καὶ προσεπάθησε νὰ καταπνίξῃ κάθε ἐπαναστατικήν της ἐκδήλωσιν. Τότε ἐμαρτύρησαν πολλοὶ καὶ μεταξὺ τῶν ἄλλων ὁ ἐκ Καπούρνης εἰς Τύρναβον μαρτυρήσας παρουσίᾳ τοῦ υἱοῦ τοῦ Ἀλῆ Βελῆ ὁσιομάρτυς Γεδεών, ὁ Δημήτριος Μοναχός, Σαμαριναῖος, ὁ ὁποῖος ὕστερα ἀπὸ φρικτὰς βασάνους καὶ μαρτύρια ἐνετειχίσθη ὁλόκληρος πλὴν τῆς κεφαλῆς καὶ ἐπὶ 12 ἡμέρας ἔζησεν ἔτσι τυραννούμενος.

Ἠνάγκασε τοὺς περισσοτέρους ἁρματωλοὺς ν' ἀφήσουν προσωρινὰ τὰ λημέρια των καὶ ἀφ' οὗ διὰ δόλου συνέλαβε τὸν Παπαθύμιον Βλαχάβαν, τὸν ἀτρόμητον ὡς χθὲς κυρίαρχον τῶν Θεσσαλικῶν βουνῶν, ὑπέβαλεν αὐτὸν εἰς φρικτὸν μαρτυρικὸν θάνατον. Τότε ὁ Νῖκο - Τσάρας συνεκάλεσε σύνοδον τῶν κλεφτῶν εἰς ἕνα μοναστήρι τοῦ Ὀλύμπου, ποὺ

ΒΑΣΙΛ. ΠΑΠΑΛΕΞΑΝΔΡΗΣ

Ἐγεννήθη ἐν Ἀθανάτῃ Ἁγιᾶς τὸ ἔτος 1864. Ἐσπούδασεν εἰς τὸ Διδασκαλεῖον Ἀθηνῶν. Ἐδίδαξε εἰς τὸ πρότυπον δημοτ. Σχολ. Λαρίσης, καὶ εἰς τὴν γενέτειράν του. Ἀπεβίωσε τῷ 1934 Διετέλεσε μέλος τοῦ τμήμ. διαδόσεως τῆς Ἑταιρείας.

ΙΩΑΝ. ΑΝΔΡΕΟΠΟΥΛΟΣ

Ἐκ Φαρσάλων. Σπουδάσας φιλολογίαν εἰς τὸ ἐν Ἀθήναις Ἐθνικὸν καὶ Καποδιστριακὸν Πανεπιστήμιον, ὑπηρετεῖ ἤδη ὡς Γυμνασιάρχης εἰς τὸ Γυμνάσιον Καρδίτσης. Συνεργάτης τοῦ Δελτίου τῆς Ἑταιρείας «Θεσσαλικὰ Χρονικά».

ΡΗΓΑΣ ΚΑΜΗΛΑΡΗΣ

Ἐκ Μηλεῶν τοῦ Πηλίου, καθηγητὴς καὶ ἱστοριοδίφης. Συγγραφεὺς ἱστορικ. πραγματείας περὶ Κωνσταντᾶ. Συνέλεξε πολύτιμον ὑλικὸν ἀφορῶν τὰς ἱερὰς ἐπιγραφὰς τῶν Μονῶν καὶ Ἐκκλησιῶν τοῦ Πηλίου. Συνεργ. τοῦ Δελ. «Θεσσ. Χρονικά».

ΓΕΩΡ. ΣΑΜΑΡΟΠΟΥΛΟΣ

Μέλος τοῦ τμήματος Διαδόσεως τῆς Ἑταιρείας. Σύμβουλος τῆς Ἀγροτ. Τραπέζης, μέλος τῆς ΚΕΠΕΣ, τοῦ Ἀν. Γεωργικοῦ Συμβουλίου τοῦ Κράτους, ἀνέπτυξε ζωηρὰν κοινωνικὴν δρᾶσιν. Διατηρεῖ ἐν Ἀθήναις Ἐκδοτικ. Κατάστημα.

ΑΝΑΣΤΑΣΙΟΣ ΤΣΙΟΥΦΗΣ

Ἐκ Τσαριτσαίνης τοῦ Ὀλύμπου. Πτυχιοῦχος τῆς Φιλοσ. Σχολῆς τοῦ Ἐθνικ. καὶ Καποδιστριακοῦ Παν. Ἀθηνῶν. Ἐδίδαξεν εἰς διάφορα σχολεῖα τοῦ Κράτους. Νῦν γυμνασιάρχης ἐν Πειραιεῖ. Συνεργάτης τῶν «Θεσσαλικῶν Χρονικῶν».

ΝΙΚΟΛ. ΓΙΑΝΝΟΠΟΥΛΟΣ

Ἐκ Δολιάνης τῆς Ἠπείρου. ἐγκατασταθεὶς εἰς Ἀλμυρόν. Ἀσχοληθεὶς εἰς τὴν ἀρχαιολογίαν συνέγραψε πολλὰς ἀρχαιολογικὰς καὶ ἱστορικὰς μελέτας. Ἐπιμελητὴς τοῦ Μουσείου Βόλου καὶ συνεργάτης τῶν «Θεσσαλικῶν Χρονικῶν».

Institutional Repository - Library & Information Centre - University of Thessaly
22/09/2024 05:49:38 EEST - 18.217.7.118

ἀπεφάσισε τὴν ναυπήγησιν μικρῶν καταδρομικῶν πλοίων διὰ τὴν τελεσφορωτέραν καταπολέμησιν τῶν Τούρκων. Κατέφυγαν λοιπὸν οἱ ἀρματωλοὶ τοῦ Ὀλύμπου καὶ τῶν ἄλλων βουνῶν εἰς Σκίαθον καὶ Σκόπελον καὶ καταρτίσαντες στολίσκον ἔκαμναν ἐκεῖθεν ἐπιδρομὰς εἰς τὰ παράλια τῆς Θεσσαλίας καὶ Μακεδονίας. Κι' ὅταν ὁ Τουρκικὸς στόλος διέλυσε τὸν ἀνταρτικὸν στολίσκον, ὁ Νικοτσάρας συνέλαβεν ἄλλο μεγαλεπήβολον σχέδιον ἐν συνεννοήσει μὲ τὸν εἰς τὸ Αἰγαῖον ναύαρχον τοῦ Ρωσσικοῦ στόλου Δημ. Σινιάβιν. Ἔσπευσεν εἰς τὴν Στερεὰν Ἑλλάδα, ὅπου συνεννοηθεὶς μὲ τοὺς ἐκεῖ ἀρματωλοὺς καὶ συγκεντρώσας 250 Ρουμελιώτας καὶ 250 Θεσσαλούς, διέσχισε πολεμῶν τὴν Μακεδονίαν, σκοπεύων νὰ φθάσῃ εἰς τὴν Μολδαυΐαν καὶ συνενούμενος μὲ τοὺς Ρώσσους νὰ προσβάλῃ τοὺς Τούρκους ἐκ τῶν νώτων. Ἡ ἡρωϊκὴ τοῦ Νικοτσάρα ἐκστρατεία ὑπῆρξε μακρὰ καὶ ἐπίπονος. Ὅταν δὲ οὗτος ἔφθασεν εἰς τὸν Αἶμον, εὑρεθεὶς πρὸ πολὺ ἰσχυρῶν ἐχθρικῶν δυνάμεων ἠναγκάσθη ν' ἀναστρέψῃ, κυκλωθεὶς δὲ κατὰ τὴν ἐπάνοδον ὑπὸ πολυαρίθμων Τούρκων μετὰ τριήμερον ἀγῶνα, ἐξαντλήσας ὅσα εἶχε πυρομαχικά, ξιφήρης διέσχισε τὰς ἐχθρικὰς φάλαγγας καὶ μετὰ πολλὰς περιπετείας κατέφυγεν εἰς Ἅγιον Ὄρος μὲ 50 μόνον περισωθέντας ὀπαδούς.

. . . . . .

Παρὰ ταῦτα ὅμως ὁ Θεσσαλικὸς λαὸς ποτισμένος μὲ τὰς ἡρωϊκὰς παραδόσεις τῶν βουνῶν του καὶ ἐμπνευσμένος ἀπὸ τὰ διδάγματα τῶν σχολῶν του δὲν ἐδίστασεν ἐπανειλημμένως νὰ λάβῃ τὰ ὅπλα κατὰ τοῦ τυράννου. Πρωτύτερα ὅμως πρέπει νὰ μνημονεύσω ὅτι ἔδωσε στὴν ἐπανάσταση τῆς Μολδοβλαχίας τὸν ἡρωϊκὸν Γεωργάκην Ὀλύμπιον, τὸ στήριγμα τοῦ Ἀλεξάνδρου Ὑψηλάντη, ποὺ μὲ τὴν ἡρωϊκὴ θυσία του εἰς τὴν μονὴν τοῦ Σέκκου, ἐφώτισεν ὁλοκαυτωθεὶς ὁλόκληρον τὸ Ἑλληνικὸν στερέωμα.

Κατὰ τὰς ἀρχὰς Μαΐου τοῦ 1821 ἐπανεστάτησε τὸ Πήλιον μὲ τὰς παρακινήσεις τοῦ Ἀνθίμου Γαζῆ. Οἱ ἐπαναστάται μὲ ἀρχηγοὺς τὸν Κυριάκον Μπασδέκην, τὸν Ζορμπᾶν, τὸν Νικόλαον Φιλάρετον, τὸν Κοντονῖκον καὶ ἄλλους ἐκαθάρισαν τὰ χωριὰ τοῦ Πηλίου ἀπὸ τοὺς Τούρκους καὶ προελάσαντες κατέλαβον τὸ Βελεστῖνον. Ἐπῆλθεν ὅμως ἐναντίον αὐτῶν ὁ Μελὲκ Πασᾶς ἐκ Λαρίσης μὲ ἰσχυρὰς δυνάμεις κατὰ διαταγὴν τοῦ Μαχμοὺτ Πασᾶ Δράμαλη, ἐξεδίωξε τοὺς ἐπαναστάτας ἐκ τοῦ Βελεστίνου φονεύσας καὶ τὸν Κοντονῖκον, κατέπνιξε δὲ τὸ ἐπαναστατικὸν ἐκεῖνο κίνημα ταχέως καὶ ἐλεηλάτησε καὶ ἐπυρπόλησε τὰ ἀκμάζοντα τότε χωρία τοῦ Πηλίου, τοὺς δὲ κατοίκους των διεσκόρπισε κατὰ τὸ πλεῖστον, ὅπως μανθάνομεν ἀπὸ γράμμα τοῦ Μητροπολίτου Λαρίσης Ἀλεξάνδρου, ἀπαγχονισθέντος τὸν Ἰούλιον τοῦ 1822 μετὰ τῶν Θεσσαλῶν προκρίτων Λογοθέτου, Ζώτου καὶ Γκαβοστεργίου, Δημητρίου καὶ Κωνσταντίνου Τσολάκογλου, Ζαχαράκη καὶ ἄλλων. Καὶ τὸ 1823 καὶ 1824 ἔγιναν εἰς τὸ Πήλιον ἐπανειλημμέναι ἀπόπειραι ἀπὸ τὸν Ν. Φιλάρετον καὶ τὸν Καρατάσσον διὰ διαφόρων ἀποβάσεων χωρὶς κανὲν ὅμως ἀποτέλεσμα.

ΜΥΡΤΩ ΠΑΠΑΖΗΣΗ

Διδασκάλισσα ἐν Ἄνω-Βόλῳ, κόρη τοῦ καθηγητοῦ καὶ ἱστοριοδίφου Ρήγα Καμηλάρη ἐκ Μηλεῶν τοῦ Πηλίου. Ἐπιδίδεται μετὰ πολλοῦ ζήλου εἰς τὴν λογοτεχνίαν. Συνειργάσθη ἐν συνεχείᾳ εἰς σειρὰν τόμων τῶν «Θεσσαλικῶν Χρονικῶν».

ΓΙΑΝΝΗΣ ΚΟΡΔΑΤΟΣ

Ἐκ Ζαγορᾶς τοῦ Πηλίου. Ἐσπούδασε Νομικά. Ἀνεμείχθη εἰς τὰ ἐργατικὰ ζητήματα τῆς χώρας καὶ ἀπὸ τοῦ ἔτους 1924 ἀσχολεῖται μὲ ἱστορικὰς καὶ κοινωνιολογικὰς μελέτας. Συνεργ. τοῦ Δελτίου τῆς Ἑταιρείας «Θεσσαλικὰ Χρονικά».

Δ. ΠΑΠΑΚΩΝΣΤΑΝΤΙΝΟΥ

Ἐκ Τρικκέρων τοῦ Πηλίου. Σπουδάσας τὴν Ἰατρικὴν ἐξήσκησε τὸ ἐπάγγελμα εἰς τὸ χωρίον του. Διτέλεσε Πρόεδρος τῆς Κοινότητος, πρόεδρος τοῦ τμήματ. τῆς Ἑταιρ. ἐν Τρικκέροις καὶ συνεργάτης τῶν «Θεσσαλ. Χρον.». Ἀπεβίωσε τὸ 1934.

ΕΛΛΗ ΠΟΛΙΤΟΥ

Ἐκ Βόλου, τὸ γένος Μελισσάκη-Βλαχλῆ, ὑπανδρεύθη τὸν δημοσιογράφον Κ. Πολίτην. Ἐπιδίδεται εἰς τὴν δημοσιογραφίαν καὶ τὴν λογοτεχνίαν. Συνειργάσθη εἰς τὰ «Θεσσαλικὰ Χρονικά», ἀσχοληθεῖσα περὶ τῶν γυναικῶν τῆς Θεσσαλίας.

ΕΥΑΓΓΕΛΟΣ ΦΩΤΙΑΔΗΣ

Ἐκ Τρικκάλων. Καθηγητὴς καὶ βιβλιοφύλαξ ἐν τῇ Ἐθνικῇ Βιβλιοθήκῃ. Ἐκ τῶν πολυτιμοτέρων συνεργατῶν τοῦ Δελτίου τῆς Ἑταιρείας «Θεσσαλικὰ Χρονικά», παρασχὼν πολυτίμους ὑπηρεσίας διὰ τὴν ἀρτιωτέραν ἔκδοσιν αὐτῶν.

ΑΡ. ΠΑΠΑΧΑΤΖΟΠΟΥΛΟΣ

Δημοδιδάσκαλος ἐκ Κουκουράβας τῆς Ἁγιᾶς, ἀποθανὼν τὸ 1934. Συγγραφεὺς ἱστορίας τῶν χωρίων Κεραμιδίου καὶ Κουκουράβας. Ἡ περὶ Κεραμιδίου μελέτη του ἐδημοσιεύθη εἰς τὸ Δελτίον. Συνεργάτης τοῦ Δελτίου «Θεσσ. Χρονικά».

Institutional Repository - Library & Information Centre - University of Thessaly
22/09/2024 05:49:38 EEST - 18.217.7.118

"Οταν πάλιν τὸ Καρπενήσιον ἀπηλλάγη ἀπὸ τὴν Τουρκικὴν ἐξουσίαν, ἐπανεστάτησαν τ' Ἄγραφα ὑπὸ ἀρχηγὸν τὸν Κων. Βελῆν πρῶτον, ἔπειτα δὲ καὶ ὑπὸ τοὺς Σταμούλην Γάτσον, Κων. Βουλετώτην, Χρ. Σουλιώτην, τοὺς Γιολδασαίους, τὸν Γουβέλην καὶ ἄλλους, οἱ ὁποῖοι ἐνισχύοντο χρηματικῶς ἀπὸ τοὺς προκρίτους, ποὺ πρὸ ὀλίγου ἐμνημόνευσα ὡς ἀπαγχονισθέντας ὑπὸ τοῦ Χουρσίτ.

. . . . . .

Εἰς τὸν Ἀσπροπόταμον ἐξ ἄλλου, ὅπου κυριώτερος ὁπλαρχηγὸς ἦτο ὁ Ν. Στουρνάρας, ὁ κορυφαῖος πρόκριτος Χριστόδουλος Χατζηπέτρος καλέσας τοὺς ὁπλαρχηγοὺς τῆς περιφερείας, ὥρισε γενικὸν ἀρχηγὸν τὸν Στουρνάραν καὶ ἐκήρυξε τὴν ἐπανάστασιν τοῦ Ἀσπροποτάμου κατὰ τῶν Τούρκων. Εἶχαν δὲ σκοπὸν οἱ ἐπαναστάται τοῦ Ἀσπροποτάμου νὰ συνεργασθοῦν μὲ τοὺς Ἀγραφιώτας ὑπὸ τὸν Σταμ. Γάτσον καὶ ἐπιτιθέμενοι κατὰ τῶν Τρικκάλων, ν' ἀπαλλαγοῦν τῆς ἐκ Θεσσαλίας ἐνοχλήσεως, ν' ἀπασχολοῦνται δὲ εἰς τὸ ἑξῆς μὲ τὸν στρατὸν τοῦ Χουρσὶτ ἀπὸ τὰ Ἰωάννινα.

Ἂν ὅμως ἡ ἐπανάστασις δὲν εὐοδόθη εἰς τὴν Θεσσαλίαν, ἔδωσεν αὕτη εἰς τὸν Ἐθνικὸν ἀγῶνα ὅσας εἶχεν ἐξαιρετικὰς δυνάμεις. Καὶ ἀπὸ τὸ Πήλιον καὶ ἀπὸ τὸν Ὄλυμπον καὶ ἀπὸ τ' Ἄγραφα καὶ τὴν Πίνδον κατῆλθον εἰς τὴν μαχομένην Ἑλλάδα καθ' ὅλην τὴν διάρκειαν τοῦ ἀγῶνος ἄνδρες ἐκλεκτοὶ καὶ προσέφεραν ὅ,τι ἠδύναντο πρὸς ἐπιτυχίαν αὐτοῦ. Ὁ Χρ. Περραιβός, ὁ Χατζηπέτρος, ὁ Ἄνθ. Γαζῆς, ὁ Θεόκλητος Φαρμακίδης καὶ πλῆθος ἄλλο διανοουμένων καὶ στρατιωτῶν προσέφερε τὸν κάλλιστον ἔρανον εἰς τὸν βωμὸν τῆς κοινῆς Πατρίδος. Καὶ ὡς τὸν ἀγλαότερον καρπόν της προσέφερεν ἡ Θεσσαλία εἰς τὴν κοινὴν θυσίαν τὸν ἡρωϊκὸν στρατάρχην τῆς Ρούμελης, τὸν στρατηγικώτερον τῶν Ἑλλήνων ἐπαναστατῶν, τὸν Γ. Καραϊσκάκην. Ὁ πρώην ὁπλαρχηγός, ποὺ ἐχρημάτισε κάποτε διάβολος ὅπως ὁ ἴδιος εἶπε, ἔγινεν ὁ Ἄγγελος κῆρυξ τῆς Ἐλευθερίας ὅλης τῆς Στερεᾶς καὶ ἐντὸς διαστήματος μικροτέρου τῶν δέκα μηνῶν, ἀπήλλαξεν αὐτὴν ἀπὸ τοὺς Τούρκους. Ἂν δὲ ἡ βάσκανος μοῖρα δὲν τὸν ἀφήρπαζεν εἰς στιγμὰς ἐμπυρέτου πατριωτικοῦ παραληρήματος, μὲ νέας δάφνας θὰ ἐπλούτιζε τὸν στέφανον τῆς Ἑλληνικῆς δόξης . . . . . .».

Τέλος ἡ Ἑταιρεία διωργάνωσε τὰς Θεσσαλικὰς Ἑορτάς, κατὰ τὰς ὁποίας ὅλοι μας συνεωρτάσαμεν καὶ ἀνεπέμψαμεν τὰς δεήσεις μας πρὸς τὸν Ὕψιστον διὰ τὴν ἀνάπαυσιν τῶν ψυχῶν τῶν μαρτύρων ἐκείνων, χάρις εἰς τοὺς ὁποίους ἀπολαύομεν σήμερον τὴν ἐλευθερίαν μας.

Ἡ Ἱστορικὴ καὶ Λαογραφικὴ Ἑταιρεία τῶν Θεσσαλῶν δὲν παραλείπει τέλος νὰ ἐκφράσῃ τὰς θερμοτάτας εὐχαριστίας της πρὸς τοὺς ὁπωσδήποτε συμβαλόντας εἰς τὴν ἐπιτυχίαν τῶν σκοπῶν της καὶ ἰδίως πρὸς τοὺς κάτωθι Δωρητὰς καὶ Εὐεργέτας.

Δωρηταὶ - Εὐεργέται:

✝ Μητροπολίτης Δημητριάδος, κ. Γερμανὸς
✝ Μητροπολίτης Τρίκκης καὶ Σταγῶν κ. Πολύκαρπος
✝ Μητροπολίτης Θεσσαλιώτιδος, κ. Ἰεζεκιὴλ

ΕΥΑΓΓ. ΣΠΥΡΙΔΩΝΟΣ

Ἐσπούδασεν εἰς τὴν Σχολὴν τῶν Καλῶν Τεχνῶν τοῦ Ἐθνικοῦ Μετσοβίου Πολυτεχνείου τὴν ζωγραφικὴν ἀριστεύσας. Εἰδικεύθη εἰς τὰς διακοσμητικὰς Τέχνας. Καλλιτεχνικὸς συνεργάτης τοῦ Δελτίου τῆς Ἑταιρείας «Θεσσαλικὰ Χρονικά».

ΑΛΕΞ. ΧΑΤΖΗΓΑΚΗΣ

Ἐκ Τρικκάλων, ἐσπούδασε Νομικὰ εἰς τὸ Πανεπιστήμιον Ἀθηνῶν καὶ ἐξασκεῖ τὸ ἐπάγγελμα τοῦ δικηγόρου ἐν Τρικκάλοις. Συνέλεξε λαογραφικὸν ὑλικὸν τῆς περιφερείας Περτουλίου τῆς ἐπαρχίας Τρικκάλων. Συνερ. «Θεσσ. Χρονικῶν».

ΣΠΥΡΟΣ ΖΗΣΗΣ

Ἐκ Μολετζικοῦ τῆς ἐπαρχίας Καρδίτσης. Ἔχει ἰδιάζουσαν κλίσιν εἰς τὴν φιλολογίαν καὶ τὴν Λαογραφίαν. Ἔγραψε πολλὰ λαογραφικὰ τοῦ τέως Δήμου Ἀργιθέας. Συνεργάτης τοῦ Δελτίου τῆς Ἑταιρείας μας «Θεσσαλικὰ Χρονικά».

ΚΩΝΣΤ. ΖΗΜΕΡΗΣ

Ἐκ Βόλου, ἄριστος Ζωγράφος-Φωτογράφος. Διέμεινεν ἐπὶ πολὺ εἰς Ἀμερικὴν εἰδικευθεὶς εἰς τὴν φωτογρ. καὶ ζωγραφικὴν τέχνην. Ἔτυχε πλείστων βραβείων διαφόρων ἐκθέσεων. Καλλιτεχνικὸς Συνεργάτης τοῦ Δελτίου «Θεσσαλικὰ Χρονικά».

ΣΤΕΦ. ΠΑΠΑΔΗΜΗΤΡΙΟΥ

Ἐξ Ἁγίου Λαυρεντίου τοῦ Πηλίου. Καθηγητὴς τῆς Θεολογίας καὶ συγγραφεὺς θρησκευτικῶν μελετῶν. Ἔλαβε μέρος εἰς τοὺς Βαλκ. πολέμους 1912 - 1913, ἔνθα καὶ ἔπαθεν ἔκτοτε ἡ ἀκοή του. Συνεργάτης τοῦ Δελτίου «Θεσσαλικὰ Χρονικά».

ΙΑΣΩΝ ΔΗΜΗΤΡΙΑΔΗΣ

Ἐκ Βόλου, γεννηθεὶς τῷ 1900. Ἐσπούδασεν εἰς Κωνσταντινούπολιν καὶ Ἀθήνας. Ἠκολούθησε τὸν τραπεζιτικὸν κλάδον ὅπου μέχρι σήμερον ὑπηρετεῖ. Συνεργάτης τῶν «Θεσσ. Χρονικῶν» καὶ μέλος τῆς Ἱστορ καὶ Λαογρ. Ἑτ. Θεσσαλῶν.

Institutional Repository - Library & Information Centre - University of Thessaly
22/09/2024 05:49:38 EEST - 18.217.7.118

ΓΕΩΡΓΙΟΣ ΔΗΜΗΤΡΟΥΛΑΣ

Ἐγεννήθη ἐν Βαρδαλῆ-Δομοκοῦ τῷ 1899. Ἐσπούδασε δικηγόρος. Διετέλεσε Πρόεδρος τοῦ Γεωργικοῦ Ἐπιμελητηρίου Φθιωτιδοφωκίδος. Τυγχάνει Σύμβουλος τῆς ἐν Ἀθήναις Ἀν. Συν. Π. Π. Ε. Συνεργάτης τῶν «Θεσσαλικῶν Χρονικῶν».

ΘΩΜΑΣ ΔΕΛΗΓΙΑΝΝΗΣ

Ἐκ Καρδίτσης. Ἐσπούδασεν ἐν Ἀθήναις φιλολογίαν. Ἐκ τῶν πρώτων φοιτητῶν οἱ ὁποῖοι εἰργάσθησαν ποικιλοτρόπως διά τὸ δύσκολον ἔργον τῆς Ἑταιρείας. Συνέτεινε πολὺ εἰς τὸν ἐπιτυχῆ ἑορτασμὸν τῆς Πεντηκονταετηρίδος

ΚΩΝΣΤ. ΣΑΜΑΡΟΠΟΥΛΟΣ

Ἐκ Τρικκάλων, ἐγκατεστημένος ἤδη ἐν Ἀθήναις. Ἐκ τῶν καλυτέρων φωτογράφων τῆς ἐπαρχίας Τρικκάλων, ὁ ὁποῖος διὰ τῶν καλλιτεχνικῶν του φωτογραφιῶν τάς ὁποίας ἀπέστειλε τῇ Ἑταιρείᾳ συνέτεινεν εἰς τὴν ἔκδοσιν τοῦ παρόντος.

† Ἀλέξανδρος Κασσαβέτης
Ἀλέξανδρος Βαμβέτσος
Ἑλένη Langa Rascano
Ἐθνικὴ Τράπεζα τῆς Ἑλλάδος
Τράπεζα Ἀθηνῶν
Ἀνώνυμος (διὰ τοῦ Α. Κασσαβέτη)
Δημήτριος Πολυμέρης
Ἀριστέα Φιλιππίδου
Κωνσταντῖνος Χατζηαργύρης
Τράπεζα τῆς Ἑλλάδος
Ἰωάννης Κοσμαδόπουλος
Γεώργιος Κοσμαδόπουλος
† Γεώργιος Φιλάρετος
Βασίλειος Μουλούλης
Δημήτριος Κασσαβέτης
Κωνσταντῖνος Γεωργίου
† Δημήτριος Ἰατροῦ
Ἀκαδημία Ἀθηνῶν
Ἀναστάσιος Χρυσοχοῦ
Δημήτριος Ἀναγνώστου
† Γεώργιος Κονδύλης
† Σπῦρος Ταλιαδοῦρος
† Γεώργιος Ροδόπουλος
† Νικόλαος Σπυρόπουλος
Ἰωάννης Ἀθανασάκης
Δημ. Χατζηζωγίδης
Ἀγροτικὴ Τράπεζα
Λαϊκὴ Τράπεζα

Ὁμοίως καὶ πρὸς τὰ Ἐπίτιμα μέλη ἐκφράζει τὰς εὐχαριστίας της ἡ Ἑταιρεία διὰ τὴν συμβολήν των εἰς τὸ δύσκολον ἔργον της ὅσον ἀφορᾷ τὴν διάδοσιν τοῦ σκοποῦ της καθὼς καὶ πρὸς τοὺς διὰ τῶν φωτεινῶν των μελετῶν καὶ συγγραμμάτων κατορθώσαντας νὰ περισώσουν τὰ διάφορα ἱστορικὰ καὶ ἀρχαιολογικὰ μνημεῖα τῆς Θεσσαλίας.

Ἐπίτιμα Μέλη:

† Α. Θ. Π. Κωνσταντινουπόλεως κ. Φώτιος
† Πατριάρχης Ἀλεξανδρείας κ. Νικόλαος
† Μητροπολίτης Ζαγαζικίου κ. Χρυσόστομος
Ἰωάννης Δουρέντης, Ὑπουργὸς Ἐσωτερικῶν
Κωνσταντῖνος Γεωργακόπουλος, Ὑπουργὸς Παιδείας
Θεολόγος Νικολούδης, Ὑφυπ. Τύπου καὶ Τουρισμοῦ
Κωνσταντῖνος Νικολόπουλος, Ὑφυπουργὸς Τ. Τ. Τ.
Νικόλαος Λεβίδης, τέως Ὑπουργὸς
Δημήτριος Σαράτσης, τέως Ὑπουργὸς
Franz Babinger Καθηγητὴς Πανεπιστημίου Βερολίνου
Ernest Mayer Καθηγητὴς Ζυρίχης
Fridrich Stählin Καθηγητὴς Νυρεμβέργης
Alfred Heidner, Γεωμέτρης ἐν Νυρεμβέργῃ
Otto Kern, Γερμανὸς ἀρχαιολόγος
Ἑλένη Langa Rascano Πρέσβειρα Ρουμανίας
Ἰωάν. Δροσόπουλος, Διοικητὴς Ἐθν. Τραπέζης
Βίκτωρ Δούσμανης, Ἀντιστράτηγος ἐ. ἀ.
† Χρῖστος Τσούντας, Καθηγητὴς Πανεπιστημίου
Γεώργιος Σωτηρίου, Καθηγητὴς Πανεπιστημίου
Νικόλαος Βέης, Καθηγητὴς Πανεπιστημίου
Δημήτριος Μπαλᾶνος, Καθηγητὴς Πανεπιστημίου
Ἀπόστολος Ἀρβανιτόπουλος, Καθηγητὴς Παν)μίου
Φαίδων Κουκουλές, Καθηγητὴς Πανεπιστημίου
Γεώργιος Δροσίνης, Ἀκαδημαϊκὸς
Δημήτριος Λαμπίκης, Δημοσιογράφος
Δημήτριος Λουκόπουλος, Λαογράφος
Διονύσιος Κόκκινος Δ)τὴς Ἐθν. Βιβλιοθήκης
Θρ. Ζωϊόπουλος Τμ. Ἐθνικῆς Βιβλιοθήκης

ΙΩΑΝΝΗΣ ΠΑΠΑΣΩΤΗΡΙΟΥ

Ἐξ Ἀσπροκκλησιᾶς Τρικκάλων. Καθηγητὴς ἐκ τῶν ἀρίστων. Εἰργάσθη διὰ τὸ χωρίον του ἐπωφελῶς. Ἱστοριογράφος, συνεργάτης τῶν «Θεσσαλικῶν Χρονικῶν» καὶ ἀντιπρόσωπος τῆς Ἑταιρείας εἰς τὰς Ἐπαρχίας Τρικκάλων — Καλαμπάκας.

ΠΑΝΑΓΙΩΤΗΣ ΤΣΙΟΥΝΗΣ

Ἐγεννήθη εἰς τὸ χωρίον Παχτούρι τῆς ἐπαρχίας Τρικκάλων. Ὑπάλληλος τῆς Ἐθνικῆς Τραπέζης τῆς Ἑλλάδος. Ὡς μέλος τοῦ τμήματος διαδόσεως τῆς Ἑταιρείας συνέτεινε τὰ μέγιστα διὰ τὴν ἐγγραφὴν μελῶν εἰς τὴν Ἑταιρείαν.

ΗΛΙΑΣ ΜΙΣΣΑΣ

Ἐκ Καρδίτσης. Γραμματεὺς τῆς Ἱερᾶς Μητροπόλεως Φαναριοφερσάλων. Διετέλεσεν ἐν Καρδίτσῃ ἐκπρόσωπος τῆς Ἱστορικῆς καὶ Λαογραφικῆς Ἑταιρείας τῶν Θεσσαλῶν καὶ συνέτεινε πολὺ εἰς τὴν διάδοσιν τῶν σκοπῶν αὐτῆς.

Institutional Repository - Library & Information Centre - University of Thessaly
22/09/2024 05:49:38 EEST - 18.217.7.118

ΕΥΛΟΓΙΟΣ ΚΟΥΡΙΛΑΣ

Ἐκ Κορυτσᾶς τῆς Ἠπείρου. Καθηγητὴς καὶ Ἱερομόναχος εἰς τὴν ἐν Ἄθῳ Λαυρεωτικὴν Μονήν. Συγγραφεὺς πλείστων ἱστορικῶν μονογραφιῶν καὶ συνεργάτης τοῦ Δελτίου τῆς Ἑταιρείας «Θεσ. Χρονικά». Ἐπίτιμον μέλος τῆς Ἑταιρείας.

ΚΩΝΣΤΑΝΤΙΝΟΣ ΜΕΚΙΟΣ

Ἐξ Ἰωαννίνων. Διδάκτωρ τῆς Νομικῆς καὶ Φιλοσοφίας. Τμηματάρχης τῆς Βιβλιοθήκης τῆς Βουλῆς. Διετέλεσε Πρόξενος τῆς Ἑλλάδος ἐν Αἰγύπτῳ. Ἐνδιεφέρθη διὰ τὸ ἔργον τῆς Ἑταιρείας, δι' ὃ καὶ ἀνεκηρύχθη ἐπίτιμον μέλος αὐτῆς.

ΓΕΩΡΓΙΟΣ ΛΟΥΪΖΟΣ

Ἐκ Λαρίσης, Καθηγητὴς τῶν μαθηματικῶν εἰς τὸ Γυμνάσιον ἀρρένων ἐν Λαρίσῃ. Ἐκ τῶν συντελεσάντων διὰ τὴν ἐν Λαρίσῃ ἐπιτυχίαν τῶν Ἑορτῶν τῆς Πεντηκονταετηρίδος. Διετέλεσεν ἐκπρόσωπος τῆς Ἑταιρείας ἐν Λαρίσῃ.

Ἰωάννης Καλλιγᾶς, Ἐπιθεωρ. Δημοτ. Σχολ. Λαρίσης
† Εὐλόγιος Κουρίλλας, Μητροπολίτης Κορυτσᾶς
Κύριλλος Καρμπαλιώτης, Ἀρχιμανδρίτης
Φάνης Μιχαλόπουλος, Ἱστοριοδίφης
Νικόλαος Ἀντωνόπουλος, Γ. Δ)τὴς Ὑπ. Ἐσωτερικῶν
Ἀνδρέας Πολυχρονιάδης, Νομάρχης Λαρίσης
Ἰωάννης Κατσαμπῆς, Νομάρχης Τρικκάλων
Χαρίλαος Γεωργόπουλος, τ. Νομάρχης Λαρίσης
Χρυσόστομος Πιπιλιάγκας, τ. Νομάρχης Τρικκάλων
Σπυρίδων Πλατσαῖος, τέως Νομάρχης Λαρίσης
† Νικόλαος Λάππας, τ. Νομάρχης Τρικκάλων
Ἀθανάσιος Πουρνάρας, τ. Νομάρχης Λαρίσης
Δημήτριος Μαργέλλος, τ. Δ)τὴς Νομαρχίας Λαρίσης
Δημήτριος Πετρόπουλος, τ. Δ)τὴς Νομαρχ. Λαρίσης
Στυλιανὸς Βαφείδης, Διευθ. Νομαρχίας Λαρίσης
Δημήτριος Καρυώτογλου, Διευθ. Νομ. Τρικκάλων
Ἰωάν. Μαραγκουδάκης, τ. Δ)τὴς Νομ. Τρικκάλων
Κωνστ. Σφήκας, Διευθυντὴς Τ.Τ.Τ.
Χρῖστος Δροσόπουλος Διευθ. Σύμβ. Θεσσ. Σιδ.
Κωνσταντῖνος Μωραΐτης Διευθ. Σύμβ. Θεσσ. Σιδ.
Βασίλειος Τσομλεξόγλου, Δ)τὴς Θεσσαλικῶν Σ)μων
Κωνσταντ. Παπακωνσταντίνου Γεν. Γραμ. Θεσ. Σιδ.
Κλ. Γρύφιζας, Διευθ. Θεσ. Σιδ.
Κωνσταντῖνος Μέκιος, Διδάκτωρ Νομικῆς
Νικ. Κανάβας, ἀγωνιστὴς

Καὶ τέλος ἐκφράζει τὰς εὐχαριστίας της πρὸς τὴν Κεντρικὴν καὶ τὴν Ἐκτελεστικὴν Ἐπιτροπὴν καὶ τὰς διαφόρους τοπικὰς Ἐπιτροπὰς διὰ τὴν διοργάνωσιν τῶν Θεσσαλικῶν Ἑορτῶν τῆς πεντηκονταετηρίδος ἀπὸ τῆς ἀπελευθερώσεως τῆς Θεσσαλίας καὶ Ἑνώσεως αὐτῆς μὲ τὴν Μητέρα Ἑλλάδα.

Κεντρικὴ Ἐπιτροπή:

† Γ. Κονδύλης, Ἀντιβασιλεύς, Πρόεδρος Κυβερνήσεως
† Σπῦρος Ταλιαδοῦρος, Ὑπουργὸς Δικαιοσύνης
Περικλῆς Ἀλεξανδρῆς, Ἀντιπρόεδρος Γερουσίας
† Γεώργιος Ροδόπουλος, Πρόεδρος τῆς Ἑταιρείας
Σωκράτης Βαμβᾶκος, Γεν. Γραμμ. τῆς Ἑταιρείας

Ἐκτελεστικὴ Ἐπιτροπή:

† Σπῦρος Ταλιαδοῦρος, Ὑπουργὸς Δικαιοσύνης
† Νικόλαος Σπυρόπουλος, Ἀντιστράτηγος ἐ. ἀ.
Ἰωάννης Παπαγιαννόπουλος, Γυμνασιάρχης
Γεώργιος Ζούκης, Καθηγητὴς
Κωνστ. Τζωρτζόπουλος, Δ)τὴς Ἀγροτ. Τραπέζης
Ἰάσων Δάλλας, Δικηγόρος
Σωκράτης Βαμβᾶκος, Γεν. Γραμμ. τῆς Ἑταιρείας

Ὁμοίως δὲ εὐχαριστεῖ καὶ τοὺς ὑλικῶς καὶ ἠθικῶς συμβαλόντας εἰς τὴν ἐπιτυχίαν τῶν Ἐθνικῶν Θεσσαλικῶν Ἑορτῶν τῆς πεντηκονταετηρίδος ἀπὸ τῆς ἀπελευθερώσεως τῆς Θεσσαλίας καὶ Ἑνώσεως αὐτῆς μὲ τὴν Μητέρα Ἑλλάδα ὡς καὶ πάντας τοὺς ὁπωσδήποτε συντελέσαντας εἰς τὴν ἐπιτυχίαν των, ὡς καὶ τοὺς ὁπωσδήποτε ἐνδιαφερθέντας διὰ τὸ δύσκολον ἔργον τῆς Ἑταιρείας πρὸς ἐπίτευξιν τῶν ὑψηλῶν αὐτῆς σκοπῶν.

ΦΑΝΗΣ ΜΙΧΑΛΟΠΟΥΛΟΣ

Δικηγόρος καὶ Δημοσιογράφος ἐκ τῶν καλυτέρων. Ἐπιδίδεται εἰς τὴν ἱστοριογραφίαν. Συνέγραψε πλείστας ὅσας ἱστορικὰς μονογραφίας ἀναφερομένας εἰς τὴν Θεσσαλίαν καὶ τοὺς Θεσσαλοὺς ἥρωας. Συνεργ. τοῦ Δελτ. «Θεσσ. Χρονικά».

ΙΩΑΝΝΗΣ ΚΑΛΛΙΓΑΣ

Διετέλεσε Ἐπιθεωρητὴς τῶν Δημοτικῶν Σχολείων τῆς περιφερείας Λαρίσης ἐπὶ πολλὰ ἔτη. Συνέτεινε τὰ μέγιστα εἰς τὴν ἐπιτυχίαν τοῦ ἔργου τῆς Ἑταιρείας ἀπὸ τῆς ἀρχῆς τῆς ἱδρύσεώς της, δι' ὃ ἀνεκηρύχθη ἐπίτιμον μέλος αὐτῆς.

ΘΩΜΑΣ ΣΑΡΑΦΗΣ

Ἐγεννήθη εἰς Λάρισαν. Καθηγητὴς τῆς Θεολογίας καὶ Ἱεροκῆρυξ ἐν τῇ Μητροπολιτικῇ περιφερείᾳ Λαρίσης - Πλαταμῶνος. Τυγχάνει ἐκπρόσωπος τῆς Ἱστορικῆς καὶ Λαογραφικῆς Ἑταιρείας τῶν Θεσσαλῶν ἐν τῇ ἐπαρχίᾳ Λαρίσης.

Institutional Repository - Library & Information Centre - University of Thessaly
22/09/2024 05:49:38 EEST - 18.217.7.118

ΧΡΙΣΤΟΣ ΔΡΟΣΟΠΟΥΛΟΣ

Ἐκ Σούρπης τῆς ἐπαρχίας Ἀλμυροῦ, ἀνεψιὸς τοῦ Διοικητοῦ τῆς Ἐθνικ. Τραπέζης Ἰ. Δροσοπούλου Διευθυντὴς τῆς Ἐθνικῆς Τραπέζης τῆς Ἑλλάδος καὶ Διευθύνων Σύμβουλος τῶν Θεσσαλικῶν Σιδηροδρόμων. Ἐξυπηρέτησε τὰ συμφέροντα τῆς Θεσσαλίας καὶ ἐνδιεφέρθη τὰ μέγιστα διὰ τὸ ἔργον τῆς Ἱστορικῆς καὶ Λαογραφικῆς Ἑταιρείας τῶν Θεσσαλῶν καὶ ἰδίως κατὰ τὴν τέλεσιν τῶν Θεσσαλικῶν Ἑορτῶν τῆς πεντηκονταετηρίδος, δι' ὃ καὶ ἀνεκηρύχθη ὑπὸ τῆς Γεν. Συνελεύσεως ἐπίτιμον μέλος τῆς Ἑταιρείας.

ΔΗΜΗΤΡΙΟΣ ΙΑΤΡΟΥ

Ἐγεννήθη ἐν Ζάρκῳ τοῦ Νομοῦ Τρικκάλων. Κατετάγη εἰς τὸν στρατὸν τῷ 1896. Ὡς κληρωτὸς μετέσχε τοῦ πολέμου τοῦ 1897. Ἀνῆλθε ὅλους τοὺς βαθμοὺς τῆς στρατιωτικῆς ἱεραρχίας ἀποστρατευθεὶς μὲ τὸν βαθμὸν τοῦ ὑποστρατήγου. Λόγῳ τῶν ἐξαιρετικῶν του ὑπηρεσιῶν ἐπαρασημοφορήθη διὰ τοῦ ἀνωτάτου Ταξιάρχου τοῦ **Γεωργίου Α'. Διετέλεσε μέλος τοῦ Β'** Διοικητικοῦ Συμβουλίου καὶ Οἰκονομικὸς ἐπόπτης τῆς Ἱστορικῆς καὶ Λαογραφικῆς Ἑταιρείας τῶν Θεσσαλῶν. Προσέφερε πολυτιμοτάτας ὑπηρεσίας εἰς τὸ ἔργον τῆς Ἑταιρείας δι' ὃ καὶ ἀνεκηρύχθη ὑπὸ τῆς Γενικῆς Συνελεύσεως Μέγας Εὐεργέτης αὐτῆς. Ἀπέθανε κατὰ τὸ ἔτος 1937 ἀφήσας δυσαναπλήρωτον κενὸν εἰς τὴν ἀγαπητὴν πατρίδα του Θεσσαλίαν.

ΝΙΚΟΛΑΟΣ ΑΝΤΩΝΟΠΟΥΛΟΣ

Γενικὸς Διευθυντὴς τοῦ Ὑπουργείου Ἐσωτερικῶν. Διετέλεσε Νομάρχης τοῦ Νομοῦ Τρικκάλων, ἀφήσας ἀλησμονήτους ἀναμνήσεις διὰ τὴν κοινωφελῆ δρᾶσιν του. Ἐπὶ τῆς Νομαρχίας του ἐλύθησαν καὶ διηυθετήθησαν διάφορα καὶ σοβαρώτατα ζητήματα τοῦ Νομοῦ τούτου ἐκκρεμοῦντα ἀπὸ πολλῶν ἐτῶν. Τὸ ἔργον τῆς Ἑταιρείας εὗρε τοῦτον ἕνα ἀπὸ τοὺς πιὸ ἐνθέρμους ὑποστηρικτάς του δι' ὃ καὶ ἡ Γενικὴ Συνέλευθις θεωρήσασα καθῆκον της ἀνεκήρυξε τοῦτον Ἐπίτιμον Μέλος τῆς Ἑταιρείας.

ΑΣΤΕΡΙΟΣ Α. ΝΤΑΗΣ

Ἐκ Περτουλίου τῆς ἐπαρχίας Τρικκάλων. Μετὰ τὰς ἐγκυκλίους σπουδάς του ἐν Τρικκάλοις ἐσπούδασε τὰ νομικὰ εἰς τὸ ἐν Ἀθήναις Ἐθνικὸν καὶ Καποδιστριακὸν Πανεπιστήμιον, ἔτυχεν δὲ πτυχίου διδάκτορος τῆς Νομικῆς, ἀποσπάσας τὰ συγχαρητήρια. Εἰσῆλθεν εἰς τὸν οἰκονομικὸν κλάδον, ἔνθα διέπρεψε καταλαβὼν ἐξέχουσαν θέσιν ὡς Πάρεδρος τοῦ Ἐλεγκτικοῦ Συνεδρίου. Τυγχάνει ἐκ τῶν ἐνθουσιωδεστέρων μελῶν τῆς Ἱστορικῆς καὶ Λαογραφικῆς Ἑταιρείας τῶν Θεσσαλῶν καὶ ἐκ τῶν ἐλεγκτῶν αὐτῆς.

ΚΩΝΣΤΑΝΤΙΝΟΣ Γ. ΣΦΗΚΑΣ

Ἠπειρωτικῆς καταγωγῆς, γεννηθεὶς εἰς Ζάκυνθον. Διευθυντὴς τοῦ Ὑπουργείου Συγκοινωνίας ΤΤΤ. Διωργανωτὴς τῆς Στρατ. Ταχυδρομικῆς ὑπηρεσίας. Διωργάνωσεν ὡς Ἐπιθεωρητὴς τὰς Τ.Τ.Τ. ὑπηρεσίας Μακεδονίας. Διετέλεσε Γενικὸς Διευθυντὴς Τ.Τ.Τ. κατὰ τὸ ἔτος 1925. Ὡς τοιοῦτος δὲ ἐξεπόνησε τὸν ὀργανισμὸν τῆς ἰδίας ὑπηρεσίας ἀποσπάσας τὸν θαυμασμὸν τῶν ἁρμοδίων. Ὠφέλησε τὸν κλάδον κατὰ πολύ. Ἐνδιαφερθεὶς δὲ τὰ μέγιστα διὰ τὸ ἔργον τῆς Ἑταιρείας ἀνεκηρύχθη ἐπίτιμον μέλος αὐτῆς.

Institutional Repository - Library & Information Centre - University of Thessaly
22/09/2024 05:49:38 EEST - 18.217.7.118

Ἡ Ἱστορικὴ καὶ Λαογραφικὴ Ἑταιρεία τῶν Θεσσαλῶν ἐπ' εὐκαιρίᾳ τοῦ ἑορτασμοῦ τῆς πεντηκονταετηρίδος ἀπὸ τῆς ἀπελευθερώσεως τῆς Θεσσαλίας καὶ ἑνώσεως αὐτῆς μὲ τὴν Μητέρα Ἑλλάδα ἀπένειμε ἀναμνηστικὰ μετάλλια μὲ τὴν προτομὴν τοῦ Ρήγα.

ΑΠΟ ΤΑΣ ΕΟΡΤΑΣ

Μακρυνίτσα 5 Ὀκτωβρίου 1935: Ὁ Δήμαρχος Παγασῶν Κ. Σπυρίδης μετὰ καταλλήλου προσφωνήσεως κάμνει τὰ ἀποκαλυπτήρια τῆς ἐντειχισθείσης πλακὸς εἰς μνήμην τοῦ ἀγρίως δολοφονηθέντος μεγάλου φιλέλληνος Ἄγγλου ἀνταποκριτοῦ Καρόλου Ὄγλ.

Institutional Repository - Library & Information Centre - University of Thessaly
22/09/2024 05:49:38 EEST - 18.217.7.118

Ἡ Ἱστορικὴ καὶ Λαογραφικὴ Ἑταιρεία τῶν Θεσσαλῶν ἐπ' εὐκαιρίᾳ τοῦ Ἑορτασμοῦ τῆς Πεντηκονταετηρίδος ἀπὸ τῆς ἀπελευθερώσεως τῆς Θεσσαλίας διένειμεν ἀναμνηστικὰ σήματα εἰς τὰς διαφόρους ἐπιτροπὰς καὶ τοὺς συμμετασχόντας τῶν ἑορτῶν.

ΑΠΟ ΤΑΣ ΕΟΡΤΑΣ

Λάρισα 29 Σεπτεμβρίου 1935: Τὰ ὄμορφα κορίτσια τοῦ Ὀρφανοτροφείου Λαρίσης, μὲ ἐπὶ κεφαλῆς τὸν τέως Βουλευτὴν Ἱπποκράτην Κουτσίναν, πρὸ τοῦ φωτογραφικοῦ φακοῦ μετὰ τὴν ἐπιτυχῆ των παρέλασιν διὰ τῶν κεντρικῶν ὁδῶν πρὸ τῶν ἐπισήμων.

Institutional Repository - Library & Information Centre - University of Thessaly
22/09/2024 05:49:38 EEST - 18.217.7.118

ΒΕΛΕΣΤΙΝΟΣ : ΕΝΑΣ ΠΑΛΑΙΟΣ ΠΥΡΓΟΣ ΚΟΝΤΑ ΣΤΟ ΣΠΙΤΙ ΤΟΥ ΡΗΓΑ

Institutional Repository - Library & Information Centre - University of Thessaly
22/09/2024 05:49:38 EEST - 18.217.7.118

ΑΝΩ ΛΕΧΩΝΙΑ ΒΟΛΟΥ : ΓΡΑΦΙΚΟΣ ΠΑΛΑΙΟΣ ΠΥΡΓΟΣ ΤΟΥ ΚΟΚΩΣΑΗ

Institutional Repository - Library & Information Centre - University of Thessaly
22/09/2024 05:49:38 EEST - 18.217.7.118

Λάρισα 29 Σεπτεμβρίου 1935: Ὡραῖες Λαρισοποῦλες μὲ τὰς γραφικὰς Θεσσαλικὰς ἐνδυμασίας ποζάρουν πρὸ τοῦ φωτογραφικοῦ φακοῦ εἰς τὴν κεντρικὴν πλατείαν τῆς Λαρίσης μετὰ τὴν ἐκτέλεσιν τοῦ χοροῦ των ἐνώπιον τοῦ παρακολουθοῦντος πλήθους.

ΑΠΟ ΤΑΣ ΕΟΡΤΑΣ

Τρίκκαλα 1 Ὀκτωβρίου 1935: Χορὸς ἀπὸ ὄμορφες Τρικκαλινὲς μὲ τὰ Θεσσαλικὰ ἐνδύματα κατὰ τὴν ἡμέραν τοῦ ἑορτασμοῦ τῆς πεντηκονταετηρίδος ἀπὸ τῆς ἀπελευθ. τῆς Θεσσαλίας καὶ ἑνώσεως αὐτῆς μὲ τὴν Μητέρα Ἑλλάδα εἰς τὴν κεντρικὴν πλατεῖαν.

Institutional Repository - Library & Information Centre - University of Thessaly
22/09/2024 05:49:38 EEST - 18.217.7.118

Λάρισα 29 Σεπτεμβρίου 1935: Ὄμορφες κοπέλλες τῆς Λαρίσης μὲ τὰς γραφικὰς Θεσσαλικὰς ἐνδυμασίας ἐξετέλεσαν διαφόρους Θεσσαλικοὺς χοροὺς εἰς τὴν κεντρικὴν πλατεῖαν τῆς Λαρίσης παρακολουθούντων ὅλων τῶν Ἐπισήμων καὶ τοῦ λαοῦ.

ΑΠΟ ΤΑΣ ΕΟΡΤΑΣ

Βόλος 6 Ὀκτωβρίου 1935: Ὁ Γυμνασιάρχης Βόλου Γεώργιος Χατζηνικολάου ἐν μέσῳ τῶν Ἐπισήμων καὶ πρὸ πολυαρίθμου ἀκροατηρίου ἐκφωνεῖ ἐνθουσιώδη πανηγυρικὸν λόγον συναρπάζων τὰ πλήθη τὰ συγκεντρωμένα εἰς τὴν προκυμαίαν Βόλου.

Institutional Repository - Library & Information Centre - University of Thessaly
22/09/2024 05:49:38 EEST - 18.217.7.118

OTTO KERN

Γερμανὸς ἀρχαιολόγος γεννηθεὶς τὸ ἔτος 1863. Μετὰ τὴν ἀποπεράτωσιν τῶν πανεπιστημιακῶν του σπουδῶν ἐξετέλεσε περιηγήσεις ἀρχαιολογικὰς ἀνὰ τὴν Ἰταλίαν, Ἑλλάδα καὶ Μικρὰν Ἀσίαν. Ὁμοίως ἐπεσκέφθη τὸν Βόλον καὶ ἠσχολήθη μὲ τὰς ἐπιγραφὰς ἐν Θεσσαλίᾳ. Ἐξέδωκε κατὰ τὸ ἔτος 1908 τὸ περίφημον σύγγραμμά του ὑπὸ τὸν τίτλον «Θεσσαλικαὶ Ἐπιγραφαί», εἰς ὃ συνεκέντρωσεν ὅλας σχεδὸν τὰς ἐπιγραφὰς τῆς Θεσσαλίας. Ἡ Γεν. Συνέλευσις τῆς Ἱστορικῆς καὶ Λαογραφικῆς Ἑταιρείας τῶν Θεσσαλῶν, ἡ ὁποία ἔλαβε γνῶσιν τοῦ μνημειώδους ἔργου τοῦ Γερμανοῦ ἀρχαιολόγου, ὡς καὶ τὸ ἐνδιαφέρον του τὸ ὁποῖον ἐπέδειξεν διὰ τὸ ἔργον τῆς Ἑταιρείας, ἀνεκήρυξε τοῦτον τιμῆς ἕνεκεν Ἐπίτιμον Μέλος αὐτῆς.

FRANZ BABINGER

Γερμανὸς ἰσλαμιστὴς γεννηθεὶς τὸ ἔτος 1891. Καθηγητὴς τοῦ Πανεπιστημίου τοῦ Βερολίνου. Κατεγίνεται εἰδικῶς εἰς τὴν μεσαιωνικὴν ἱστορίαν. Συγγραφεὺς πλείστων ἱστορικῶν ἔργων. Ἅμα τῇ ἱδρύσει τῆς Ἱστορικῆς καὶ Λαογραφικῆς Ἑταιρείας τῶν Θεσσαλῶν ἐπέδειξε μεγάλον ἐνδιαφέρον διὰ τὸ ἔργον καὶ τὴν πρόοδον αὐτῆς. Ἡ Γενικὴ Συνέλευσις τῆς Ἑταιρείας ἐκτιμῶσα τὸ ἐνδιαφέρον τοῦτο καὶ ἀποτιοῦσα ἐλάχιστον φόρον τιμῆς εἰς τὸν ἔξοχον καθηγητὴν ἀνεκήρυξε τοῦτον τιμῆς ἕνεκεν Ἐπίτιμον Μέλος τῆς Ἑταιρείας.

FRIDRICH STÄHLIN

Ἐγεννήθη τὸ ἔτος 1874. Διευθυντὴς τοῦ Μελάγχθονος Γυμνασίου ἐν Νύρεμβεργ, τακτικὸν μέλος τοῦ ἀρχαιολογικοῦ Ἰνστιτούτου τῆς Γερμανίας. Συνεργάτης τῶν Ernest Mayer et Alfsed Heidner εἰς τὸ περισπούδαστον ἔργον Pagassai und Demetrias. Ἡ Γενικὴ Συνέλευσις τῆς Ἱστορικῆς καὶ Λαογραφικῆς Ἑταιρείας τῶν Θεσσαλῶν φόρον εὐγνωμοσύνης ἀποτίουσα διὰ τὸ ἐνδιαφέρον ὅπερ ἐπέδειξε διὰ τὸ ἔργον τῆς Ἑταιρείας καὶ γενικῶς διὰ τὸ ἀξιόλογον ἔργον του, ἀνεκήρυξε τοῦτον τιμῆς ἕνεκεν Ἐπίτιμον Μέλος αὐτῆς.

ΕΚ ΤΩΝ ΕΠΙ ΤΙΜΩΝ ΜΕΛΩΝ

ERNEST MAYER

Ἐκ Pinneberg τῆς Γερμανίας, καθηγητὴς τοῦ Πανεπιστημίου τῆς Zürich, συνεργάτης τοῦ Friderich Stählin καὶ Alfred Heidner εἰς τὸ περισπούδαστον ἔργον ὑπὸ τὸν τίτλον Pagessai und Demetlras. Ἡ Ἱστορικὴ καὶ Λαογραφικὴ Ἑταιρεία τῶν Θεσσαλῶν ἐλάχιστον φόρον εὐγνωμοσύνης ἀποτίουσα πρὸς τὸν ἔξοχον Γερμανὸν καθηγητὴν διὰ τὸ ἐνδιαφέρον ἀφ' ἑνὸς ὅπερ ἐπέδειξε διὰ τὸ ἔργον τῆς Ἑταιρείας καὶ διὰ τὸ πολύτιμον ἔργον τὸ ὁποῖον συνέγραψε, ἀνεκήρυξε τοῦτον τιμῆς ἕνεκεν ἐπίτιμον Μέλος τῆς Ἑταιρείας.

ALFREND HEIDNER

Ἐκ Γερμανίας, γεννηθεὶς τῷ 1893. Γεωμέτρης ἐν τῇ Δημαρχίᾳ Νύρεμβουργ τῆς Γερμανίας συνειργάσθη μετὰ τῶν Friderich Sähhlin καὶ Ernest Mayer εἰς τὴν ἔκδοσιν τοῦ περισπουδάστου ἔργου Pagessai und Demetrias, ἀσχοληθεὶς κυρίως εἰς τὴν χάραξιν τῶν ἐν τῷ ἔργῳ πινάκων. Ὁ Δῆμος Παγασῶν τιμῆς ἕνεκεν ἀνεκήρυξε τοὺς τρεῖς τούτους καθηγητὰς ἐπίτιμα Μέλη τοῦ Δήμου. Ὁμοίως καὶ ἡ Ἱστορικὴ καὶ Λαογραφικὴ Ἑταιρεία τῶν Θεσσαλῶν φόρον εὐγνωμοσύνης ἀποτιοῦσα ἀνεκήρυξε τοῦτον Ἐπίτιμον Μέλος αὐτῆς.

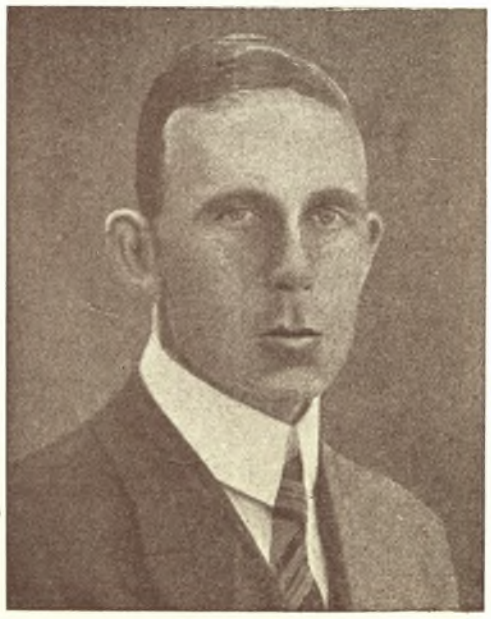

Institutional Repository - Library & Information Centre - University of Thessaly
22/09/2024 05:49:38 EEST - 18.217.7.118

ΧΡΙΣΤΟΦΟΡΟΣ

ΜΗΤΡΟΠΟΛΙΤΗΣ ΖΑΓΑΖΙΚΙΟΥ

Ἐκ τῶν διαπρεπεστέρων Μητροπολιτῶν τῆς Αἰγύπτου. Διά τῆς ἀρτίας μορφώσεως καὶ τοῦ μειλιχίου ὕφους του κατέκτησε τὴν ἀγάπην καὶ τὰς συμπαθείας τοῦ ποιμνίου του. Ἐνδιαφέρεται τὰ μέγιστα διὰ τοὺς ἐκ Πηλίου τῆς Θεσσαλίας ἐγκατεστημένους ἐν Αἰγύπτῳ. Ἡ Ἱστορικὴ καὶ Λαογραφικὴ Ἑταιρεία τῶν Θεσσαλῶν ἐκτιμῶσα τὰς πολλαπλᾶς καὶ πολυτίμους ὑπηρεσίας καὶ τὸ ἐνδιαφέρον ὅπερ ἔδειξε διὰ τὸ ἔργον τῆς Ἑταιρείας ἀνεκήρυξε τοῦτον Ἐπίτιμον Μέλος αὐτῆς.

ΝΙΚΟΛΑΟΣ

ΠΑΤΡΙΑΡΧΗΣ ΑΛΕΞΑΝΔΡΕΙΑΣ

Ἐκ τῶν διαπρεπεστέρων Πατριαρχῶν τοῦ Ἀλεξανδρειανοῦ θρόνου, διαδεχθεὶς ἐπαξίως τὸν ἀείμνηστον Πατριάρχην Μελέτιον. Ἡ δρᾶσις του καὶ ἡ ἀπέραντος Ἐπιστημονικὴ καὶ Ἐγκυκλοπαιδικὴ μόρφωσίς του ἡ ὁποία τὸν χαρακτηρίζει, κατέστησαν τοῦτον δημοφιλῆ καὶ ἀξιαγάπητον. Τὸ ἔργον τῆς Ἑταιρείας εὗρε τοῦτον ἐνθουσιώδη ὑποστηρικτήν του. Οὗτος ἔσχε τὴν πρωτοβουλίαν τῆς ἱδρύσεως τμήματος ἐν Ἀλεξανδρείᾳ τῆς Ἱστορικῆς καὶ Λαογραφικῆς Ἑταιρείας τῶν Θεσσαλῶν. Ἡ Ἑταιρεία ἐκτιμῶσα τὰς ἀρετάς του καὶ τὸ μεγάλον ἐνδιαφέρον ὅπερ ἔδειξεν διὰ τὸ ἔργον τῆς Ἑταιρείας, ἐλάχιστον φόρον εὐγνωμοσύνης ἀποτίουσα ἀνεκήρυξε τοῦτον Ἐπίτιμον Μέλος αὐτῆς.

ΝΙΚΟΛΑΟΣ ΛΕΒΙΔΗΣ

Ἐγεννήθη ἐν Ἀθήναις καὶ ἐπεδόθη εἰς σπουδὰς τῆς νομικῆς καὶ φιλολογίας, γενόμενος διδάκτωρ τῆς νομικῆς τὸ ἔτος 1872. Ἤρξατο πολιτευόμενος ἀπὸ τοῦ 1877. Ἐξελέγη βουλευτὴς καὶ διετέλεσε Ὑπουργὸς πολλῶν Ὑπουργείων. Πρόεδρος τῆς Ἐπιτροπῆς ἀνεγέρσεως τοῦ ἀδριάντος τοῦ Καραϊσκάκη καὶ μέλος πλείστων ἐπιστημονικῶν καὶ φιλολογικῶν σωματείων. Ἐνδιεφέρθη τὰ μέγιστα διὰ τὸ ἔργον τῆς Ἱστορικῆς καὶ Λαογραφικῆς Ἑταιρείας τῶν Θεσσαλῶν δι' ὃ καὶ ἀνεκηρύχθη τιμῆς ἕνεκεν Ἐπίτιμον Μέλος αὐτῆς.

ΕΚ ΤΩΝ ΕΠΙΤΙΜΩΝ ΜΕΛΩΝ

ΙΩΑΝΝΗΣ ΔΡΟΣΟΠΟΥΛΟΣ

Ἐκ Γαρδικίου Κρεμαστῆς Λαρίσης, γεννηθεὶς τῷ 1870. Ἐσπούδασε τὰ νομικὰ καὶ τὸ ἔτος 1888 εἰσελθὼν εἰς τὴν Ἐθνικὴν Τράπεζαν διέτρεξε ὅλα τὰ στάδια τῆς ὑπαλληλικῆς ἱεραρχίας μέχρι τοῦ Διοικητοῦ αὐτῆς. Διετέλεσε δὶς Ὑπουργὸς τοῦ Ἐπισιτισμοῦ καὶ τῶν Οἰκονομικῶν. Ἐνδιεφέρθη τὰ μέγιστα διὰ τὸ Ἔργον τῆς Ἑταιρείας καὶ τὸ ἐνίσχυσε ποικιλοτρόπως, συντείνας καὶ διὰ τὴν ἔκδοσιν τοῦ παρόντος Πανηγυρικοῦ Λευκώματος. Ἡ Ἑταιρεία φόρον εὐγνωμοσύνης ἀποτίουσα ἀνεκήρυξε τοῦτον Ἐπίτιμον Μέλος αὐτῆς.

ΒΙΚΤΩΡ ΔΟΥΣΜΑΝΗΣ

Ἐγεννήθη ἐν Κερκύρᾳ τῷ 1862. Μετὰ τὰ ἐγκύκλια μαθήματα εἰσήχθη εἰς τὴν ἐν Πειραιεῖ Σχολὴν τῶν Εὐελπίδων, ὅθεν ἐξῆλθε ἀξιωματικὸς τοῦ μηχανικοῦ καὶ διέτρεξε ὅλην τὴν κλίμακα τῆς ἱεραρχίας μέχρι καὶ τοῦ βαθμοῦ τοῦ ἀντιστρατήγου. Διεκρίθη κατὰ τοὺς πολέμους τοῦ 1912-1913 ὡς Ἐπιτελάρχης. Συνέγραψε πλείστας στρατιωτικὰς μελέτας κλπ., συγγραφεὺς τῆς Ἱστορίας τῆς Θεσσαλίας καὶ συνεργάτης τῶν «Θεσσαλικῶν χρονικῶν». Ἡ Ἑταιρεία ἐκτιμῶσα τὰς ὑπηρεσίας ἃς προσέφερε αὐτῇ τὸν ἀνεκήρυξε Ἐπίτιμον Μέλος.

Institutional Repository - Library & Information Centre - University of Thessaly
22/09/2024 05:49:38 EEST - 18.217.7.118