

ΕΡΕΤΡΙΑΚΑ

Εἰς μνήμην Κ. Κουρουνιώτου

Α'. ΑΝΑΖΗΤΗΣΙΣ ΤΗΣ ΘΕΣΕΩΣ ΤΗΣ ΜΥΚΗΝΑΪΚΗΣ ΕΡΕΤΡΙΑΣ

Οὐδείς τῶν παλαιῶν ἀνασκαφῶν τῆς Ἐρετρίας καί ἐν γένει τῆς Ἐρετρικῆς, οὔτε ὁ σοφὸς προϊστορικόλογος Χρῆστος Τσουντας, ὁ ὁποῖος κατέστησε γνωστὰ τὰ ἐκτὸς τῶν τειχῶν νεκροταφεῖα τῆς πόλεως¹, οὔτε ὁ κατ' ἐξοχὴν ἀνασκαφεὺς τῆς Ἐρετρίας Κωνσταντῖνος Κουρουνιώτης², ὁ ὁποῖος ἔφερεν εἰς φῶς τὰ σημαντικώτερα τῶν μέχρι σήμερον γνωστῶν οἰκοδομημάτων³, σημειοῦν τὴν παρουσίαν ὑστεροελλαδικῶν εὗρημάτων ἐν Ἐρετρῖα. Ἀντιθέτως μάλιστα ὁ Κουρουνιώτης εἰς τὴν ἔκθεσιν τῆς ἀνασκαφῆς τοῦ τοῦ ἔτους 1898⁴ ἀναγράφει ἐπὶ λέξει τὰ ἑξῆς: «Ἄξιον παρατηρήσεως εἶναι ὅτι οὐδαμοῦ τῆς Ἐρετρίας ἀνευρέθη μέχρι τοῦδε ὄστρακον μυκηναϊκόν». Καί αἱ δημοσιεύσεις τῶν Ἀμερικανῶν, οἱ ὁποῖοι ἀνέσκαψαν κυρίως τὸ Γυμνάσιον, τὸ Θέατρον καὶ τὸν Ναὸν τοῦ Διονύσου⁵, οὐδὲν μυκηναϊκὸν εὔρημα ἀναφέρουν. Ὁμοίως οὐδὲν σχετικὸν μνημονεύει καὶ ὁ ἀνασκαφεὺς τοῦ Ἰσείου Νικόλαος Παπαδάκης⁶. Εἰς τὸν *Archäologischer Anzeiger* τοῦ ἔτους 1922 (σ. 316) ἐντούτοις, ἔνθα γίνεται ἐν συντομίᾳ μνημῆα τῶν ἀνασκαφῶν τοῦ Κουρουνιώτου τῶν ἐτῶν 1916 καὶ 1917 ἐπὶ τοῦ ΝΑ. τμήματος τῆς ἔρετριακῆς ἀκροπόλεως, αἱ ὁποῖαι ἀπεκάλυψαν συγκρότημα ἐλληνιστικῶν οἰκιῶν, δηλοῦται σαφῶς ἡ εὕρεσις καὶ τινῶν μυκηναϊκῶν ὄστράκων ἐκτὸς τῶν πληθῶν ἐλληνιστικῶν: «Die Ausbeute an Kleinfunden war beträchtlich; ausser gelegentlich gefundenen mykenischen Scherben hauptsächlich hellenistische Keramik, darunter Bruchstücke megarischer Becher».

Ἡ ἀντίφασις αὕτη μεταξὺ τῶν ἐκθέσεων τοῦ ἀνασκαφέως Κουρουνιώτου καὶ τοῦ *Anzeiger* εἶχεν ὡς ἀποτέλεσμα ὄχι μόνον νὰ διχασθοῦν αἱ γνώμαι τῶν διαφόρων ἐρευνητῶν, ὅσον ἀφορᾷ εἰς τὴν ἀξιοπιστίαν τῆς ἀνωτέρω πληροφορίας τοῦ *Anzeiger*, ἀλλὰ καὶ νὰ ὀδηγήσῃ τοὺς περισσοτέρους ἐξ αὐτῶν νὰ ἀναζητήσουν, ὡς θὰ ἐξετάσωμεν κατωτέρω, ἀλλαχοῦ τὴν θέσιν τῆς μυκηναϊκῆς Ἐρετρίας⁷, ἥτοι ἐκτὸς τῶν ὁρίων τῆς γνωστῆς κυρίως

1 ΠΑΕ 1886, 32 κέ. 1891, 35 - 36. 1892, 99.

2 ΠΑΕ 1897, 160. 1898, 98. 1899, 35. 1900, 53 - 55. 1908, 227. 1910, 267. 1916, 30. 1917, 17. ΑΕ 1903, 10. 1911, 1 - 35. 1917, 238.

3 Πρβ. ΑΔ 17, 1961/2, 144 κέ., ἔνθα ὁ Β. ΠΕΤΡΑΚΟΣ παρουσιάζει ἐν συντομίᾳ καὶ μὲ πλῆρη βιβλιογραφικὴν ἐνημέρωσιν τὰ μνημῆα τῆς Ἐρετρίας.

4 ΠΑΕ 1898, 98.

5 ΑΔ 1891, 253 - 266. 1895, 326 - 348. 1896, 152 - 165 καὶ 205 - 331.

6 ΑΔ 1915, 115 - 190.

7 Ἡ Ἐρέτρια συμπεριλαμβάνεται εἰς τὸν «*Νηῶν κατάλογον*» (Ἰλιάδος Β 537) μεταξὺ τῶν ἐπτὰ πόλεων τῆς Εὐβοίας (Χαλκίς, Ἐρέτρια, Ἰστιαία, Κήρινθος, Δίον, Κάρυστος καὶ Στύρα), αἱ ὁποῖαι διὰ τεσσαράκοντα πλοίων ὑπὸ τὴν ἡγεσίαν τοῦ Ἐλεφήνορος, υἱοῦ τοῦ Χαλκώδοντος, ἔλαβον μέρος εἰς τὴν Τρωικὴν ἐκστρατείαν. Ἐξ ἐτέρων πηγῶν γνωρίζομεν ἐπὶ πλέον ὡς προϊστορικὰς πόλεις τῆς Εὐβοίας τὴν Ἀμάρυνθον, τὴν Οἰχαλίαν (πρβ. FR. GEYER, *Topogra-*

ἀπὸ τῶν ἀρχῶν τοῦ 8^{ου} π. Χ. αἰῶνος πόλεως¹. Τὴν ἀναζήτησιν ταύτην προεκάλεσεν ὄχι μόνον ἡ ἀπουσία ὑστεροελλαδικῶν εὐρημάτων, ἀλλὰ καὶ τὸ χωρίον C 403 τοῦ Στράβωνος, ἐνθα ὁ ἀρχαῖος γεωγράφος διακρίνει τὴν «παλαιάν» Ἐρετρίαν, κειμένην εἰς ἀπόστασιν 60 σταδίων (11 χιλιομέτρων περίπου) ἔναντι τοῦ ἱεροῦ λιμένος τοῦ Ὠρωποῦ, Δελφινίου, ἀπὸ τῆς «νῦν» Ἐρετρίας, προφανῶς τῶν χρόνων τῶν ἐλληνιστικῶν πηγῶν του², τὴν ὁποῖαν τοποθετεῖ εἰς ἀπόστασιν 40 σταδίων (7¹/₂ χιλιομέτρων περίπου) ἀπὸ τῆς ἔναντι κειμένης πόλεως τοῦ Ὠρωποῦ. Ἡ διδομένη ὑπὸ τοῦ Στράβωνος ἀπόστασις μεταξὺ Δελφινίου καὶ Ὠρωποῦ εἶναι 20 στάδια (2¹/₂-3 χιλιόμετρα περίπου). Εἰς τὸ ἀμφισβητούμενον τοῦτο χωρίον τοῦ γεωγράφου, ὡς καὶ εἰς τὸ φαινομενικῶς ἀντιφάσκον πρὸς αὐτὸ C 448, τὰ ὁποῖα κατὰ τὴν ἡμετέραν γνώμην δὲν ἔχουν μέχρι τοῦδε ὀρθῶς ἐρμηνευθῆ, θὰ ἐπανέλθωμεν κατωτέρω, ἀφοῦ προτάξωμεν τὰς γνώμας τῶν διαφόρων ἐρευνητῶν περὶ τῆς θέσεως τῆς «παλαιᾶς» Ἐρετρίας. Θεωρῶ περιττὸν νὰ παραθέσω ἐνταῦθα καὶ νὰ ἀναλύσω τὰς περὶ τοῦ θέματος γνώμας τῶν παλαιότερων ἐρευνητῶν, ἢ πλειονότης τῶν ὁποίων παραδέχονται ὡς πεπλανημένην τὴν πληροφορίαν τοῦ Στράβωνος καὶ προσπαθοῦν νὰ ἐρμηνεύσουν ταύτην διὰ διαφόρου τρόπου ἕκαστος³. Τὰς μέχρι τοῦ 1903 προταθείσας θεωρίας συνοψίζει ὁ Fritz Geyer⁴, ὁ ὁποῖος ἔχει τὴν ἐξῆς, καθαρῶς ἐγκεφαλικὴν, ἀποψιν: «Ἡ πλάνη τοῦ Στράβωνος ἐξηγεῖται μὲ τὸ νὰ δεχθῶμεν ὅτι οἱ Ἐρετρίεις ἐξελάμβανον τὰ ἐρείπια μιᾶς ἀρχαίας κώμης, κειμένης ἀκριβῶς εἰς τὴν ὑπὸ τοῦ Στράβωνος διδομένην ἀπόστασιν (τῶν 7 σταδίων) ἀπὸ τῆς Ἐρετρίας⁵, ὡς τὰ ἐρείπια τῆς «παλαιᾶς» Ἐρετρίας». Παρατηρεῖται γενικῶς σύγχυσις ὡς πρὸς τὰς διδομένας ὑπὸ τοῦ Στράβωνος ἀποστάσεις καὶ τὰς προτεινομένας πρὸς ταυτισμὸν θέσεις, προφανῶς λόγῳ μὴ ἐπαρκοῦς γνώσεως τῆς τοπογραφίας τῆς περιοχῆς ὑπὸ τῶν ἐρευνητῶν τοῦ παρελθόντος αἰῶνος, ἐλάχιστοι τῶν ὁποίων, ὡς φαίνεται, ἐπεσκέφθησαν τὴν Εὐβοίαν.

Ἐκ τῶν νεωτέρων ἐρευνητῶν πρῶτος ὁ John Boardman⁶, καθ' ὅσον γνωρίζω,

phie und Geschichte der Insel Euboea, Berlin 1903 (ἐλληνικὴ μετάφρασις ὑπὸ Α. ΖΑΜΠΑΛΟΥ ἐν ΑΕΜ [= Ἀρχεῖον Εὐβοϊκῶν Μελετῶν] 9, 1962, 19 κέ.), 77-78. RE ἐν λ. WALLACE, Οἱ Δῆμοι τῆς Ἐρετρίας (μετάφρασις Ι. ΣΤΥΨΙΑΝΟΥ, ΑΕΜ 8, 1961, 140) καὶ τὴν Γεραιστόν (Ὀδυσσ. γ 177). Βλ. ἐπίσης τὴν χρησιμωτάτην καὶ εὐκολόχρηστον συγκεντρωτικὴν ἐργασίαν τῶν Ἀγγλῶν ἀρχαιολόγων L. H. SACKETT, V. HANKEY, R. J. HOWELL, T. W. JACOBSEN καὶ M. R. FORHAM, BSA 61, 1967, 33 κέ. μὲ πλήρη βιβλιογραφίαν γενικῶς περὶ τῆς Εὐβοίας καὶ εἰδικῶς δι' ἐκάστην θέσιν ἀρχαίου οἰκισμοῦ, κυρίως παραλιακοῦ, τῆς νήσου. Ἡ ἐργασία αὕτη ἐνδιαφέρει ὄχι μόνον τοὺς προϊστορικολόγους, ἀλλὰ καὶ οἰονδήποτε ἐρευνητὴν, ἀσχολούμενον μὲ θέματα τῆς Εὐβοίας.

1 Πρβ. Antike Kunst 9, 1966, 108. ΑΔ 20, 1965, (1967), 273.

2 Αἱ ἐνδείξεις περὶ τῆς Ἐρετρίας τῶν χρόνων τοῦ Στράβωνος εἶναι ἐλάχιστα. Φαίνεται ὅτι κατὰ τὴν ἐποχὴν ταύτην ἡ Ἐρέτρια ἦτο μία παρηκμασμένη πλέον πόλις, ἀραιῶς κατοικημένη καὶ ἐκτισμένη ἐπὶ

τῶν ἐρειπίων τῆς ἀπὸ τοῦ ἔτους 80 π. Χ. ὑπὸ τοῦ Σύλλα κατεστραμμένης πόλεως.

3 J. GIRARD, Memoire sur l'île d'Eubée, Paris 1851 (ἐλληνικὴ μετάφρασις μετὰ σχολίων ὑπὸ Γ. ΦΟΥΣΑΡΑ ἐν ΑΕΜ 11, 1964, 1 κέ.), 671 κέ., ὁ μόνος κατὰ τὴν γνώμην μου, ὁ ὁποῖος ἐπιχειρεῖ ὀρθῶς νὰ ἐρμηνεύσῃ τὸ χωρίον τοῦ Στράβωνος. N. ULRICHS, Reisen und Forschungen in Griechenland, Bremen 1863, 250. C. BURSIA, Geographie von Griechenland, Leipzig 1872, 421. LOILING, Das Delphinion bei Oropos und der Demos Psaphis, AM 10, 1885, 351-2, 353 καὶ ὑποσ. 2.

4 GEYER, ἔ. ἀ. 70.

5 Ἐννοεῖ τὴν Ἀμάρυνθον. Πρβ. ΣΤΡΑΒΩΝΑ C 448.

6 J. BOARDMAN, Early Euboean Pottery and History, BSA 52, 1957, 23-24. Εἰς παλαιότερον ἄρθρον του (BSA 47, 1952, 1 κέ.) ὁ ἄγγλος ἐρευνητὴς ὑπεστήριξεν ὅτι περὶ τὰ τέλη τοῦ 8^{ου} π. Χ. αἰῶνος ἐμφανίζεται ἐν Ἐρετρίᾳ μία ἰδιαιτέρα τοπικὴ ἀγγειογραφικὴ παράδοσις, ἡ ὁποία ὀφείλει πολλὰ εἰς τὰ ἐργαστήρια τῆς κυρίως Ἑλλάδος (Κό-

ἀπορρίπτων ὡς ἀβεβαίαν τὴν εἶδησιν τοῦ Anzeiger, συζητεῖ τὴν δυνατότητα τοποθετήσεως τῆς «παλαιᾶς» Ἑρετρίας τοῦ Στράβωνος ἐπὶ τοῦ λόφου Παλαιοχώρια ἢ Παλαιοκαστρί, κειμένου 2 χιλιόμετρα ἀνατολικῶς τοῦ χωρίου Κάτω Βάθεια (σημ. Ἀμαρύνθου), τὸ ὁποῖον εὐρίσκεται παρὰ τὸ ἀνατολικὸν ἄκρον τῆς ἑρετριακῆς πεδιάδος, ἔνθα τὸ ὄρος Κοτύλιον ἐγγίξει τὸν Εὐβοϊκόν. Ἡ συνολικὴ ἀπόστασις τοῦ λόφου ἐκ τῆς Ἑρετρίας εἶναι 8 περίπου χιλιόμετρα¹. Εἰς ἐκ τῶν κυριωτέρων λόγων, διὰ τοὺς ὁποίους ὁ Boardman ἀμφιβάλλει περὶ τοῦ ὅτι ἡ ἑρετριακὴ ἀκρόπολις² ἦτο δυνατόν νὰ ἀποτελῇ μυκηναϊκὸν συνοικισμὸν εἶναι, ὡς λέγει, ὁ ἐξῆς: «οὔτε οἱ Μυκηναῖοι οὔτε οἱ Ἕλληνες τῶν Πρωτογεωμετρικῶν χρόνων θὰ ἠδύνατο νὰ ἀντιμετωπίσουν τὰς δυσχερεῖας, αἱ ὁποῖαι ἐνέχονται εἰς τὸν συνδυασμὸν (in combining) ἀκροπόλεως καὶ λιμένος ἐντὸς μιᾶς καὶ τῆς αὐτῆς πόλεως (within one township)», ὑπονοῶν προφανῶς τὴν μεγάλην ἀπόστασιν (1 περίπου χιλιόμετρον) μεταξὺ βράχου ἀκροπόλεως καὶ θαλάσσης.

Εἰς τὰς ἀπόψεις τοῦ Boardman ἔδωσαν ἤδη τὴν δέουσαν ἀπάντησιν ὁ Hope Simpson³, ὁ ὁποῖος ἀντικρούει ἐπιτυχῶς τὸ ἐπιχείρημα τὸ σχετικὸν πρὸς τὴν μεγάλην ἀπόστασιν ἑρετριακῆς ἀκροπόλεως καὶ λιμένος, ἀναφέρων τὸ παράδειγμα τῆς Μεσσηνιακῆς Πύλου τοῦ Νέστορος, ἀπεχούσης περὶ τὰ 5 χιλιόμετρα ἐκ τοῦ λιμένος τῆς εἰς τὸν κόλπον τοῦ Ναυαρίνου. Ἄλλὰ καὶ μόνον ἐκ τῶν πραγμάτων ἀντικρούεται ὁ Boardman καὶ αἱ γνῶμαι τῶν λοιπῶν, ὡς θὰ ἴδωμεν κατωτέρω, ἐρευνητῶν. «In 1959

ρινθος, Ἀττικὴ, Βοιωτία) καὶ εἶναι συγγενῆς τῆς Κυκλαδικῆς. Ἡ παράδοσις αὕτη συνεχίζεται διὰ τοῦ 7ου μέχρι τῶν μέσων τοῦ 6ου π. Χ. αἰ.

1 Περὶ τῶν ἀνασκαφῶν ἐπὶ τοῦ λόφου Παλαιοχώρια πρὸς ἀναζήτησιν κυρίως τοῦ ἱεροῦ τῆς Ἀμαρυσίας Ἀρτέμιδος βλ. ΠΑΕ 1898, 15, 95, 100. ΑΕ 1895, 155. 1899, 141. 1900, 5 καὶ τελευταίως BSA 61, 1965, 64, ἀριθ. 62, ἔνθα ὁ SACKETT δίδει πλήρη βιβλιογραφίαν, ἀναφέρει συνοπτικῶς τὰς γενομένας ἐπὶ τοῦ λόφου ἐρευνας καὶ θίγει τὰ συναφῆ προβλήματα. Ὁ λόφος, συμφώνως πρὸς τὰς ἐπιφανειακὰς ἐνδείξεις, κατωκίθη ἄνευ σχεδὸν διακοπῆς ἀπὸ τῆς Ὑστερας Νεολιθικῆς περιόδου μέχρι τῶν Μεσαιωνικῶν χρόνων, ἀποτελεῖ δὲ πιθανώτατα τὴν σπουδαιότεραν μυκηναϊκὴν θέσιν τῆς ἑρετριακῆς πεδιάδος. Ὁ ταυτισμὸς τῆς θέσεως πρὸς τὴν ἀρχαίαν κόμην Ἀμαρύνθου παρουσιάζει βεβαίως πολλὰς πιθανότητας δὲν συμφωνεῖ ἐντούτοις πρὸς τὴν διδομένην ὑπὸ τοῦ ΣΤΡΑΒΩΝΟΣ ἀπόστασιν: ταύτης (τῆς Ἑρετρίας) ἔστι κόμη ἢ Ἀμαρύνθος ἀφ' ἑπτὰ σταδίων τοῦ τείχους, ἧτοι 1½ περίπου χιλιόμετρα ἐκ τοῦ ἀνατολικοῦ τείχους τῆς Ἑρετρίας. Δὲν ἀρκεῖ ἡ παρατήρησις τοῦ WALLACE (ἔ. ἀ. 140) ὅτι «ἡ ἀκριβὴς αὕτη πληροφορία τοῦ Στράβωνος περὶ τῆς ἀποστάσεως τῆς κόμης εἶναι ἐν ἐκ τῶν πολλῶν λαθῶν του, ὅσον ἀφορᾷ εἰς τὴν Εὐβοίαν», ἵνα ἀπορρίψωμεν ἀσυστητῆ τὴν μαρτυρίαν τοῦ ἀρχαίου γεωγράφου (βλ. κατωτ. σ 166 κέ.).

2 Ὁ KIRSTEN ἐν A. PHILIPPSON, Die Griechische Landschaften, Band I, Teil II, Das öst-

liche Mittelgriechenland und die Insel Euböia, Berlin 1951 (ὁ KIRSTEN προσθέτει χάρτην, περιλαμβάνοντα 83 ἀρχαίας θέσεις τῆς Εὐβοίας), I, 2, 690 ἀναγνωρίζει μυκηναϊκὰ τμήματα εἰς τὰ τεῖχη τῆς ἀκροπόλεως. Τοιαύτη ἐντούτοις χρονολόγησις δὲν δικαιολογεῖται ἐκ τῆς τοιχοδομίας, ἡ ὁποία φαίνεται ὅτι δύναται νὰ χρονολογηθῇ ἀπὸ τῆς Ἀρχαϊκῆς (6ος π. Χ. αἰ.) μέχρι τῆς Ἑλληνιστικῆς ἐποχῆς (3ος - 2ος π. Χ.). Περὶ R. L. SCRANTON, Greek Walls, Cambridge Mass. 1941, 38, 85 καὶ ἐν λ. ὡς καὶ BSA 61, 1967, 62, ἀριθ. 56. Δὲν ἀποκλείεται ἐντούτοις μία ἀνασκαφικὴ ἐρευνα εἰς τινὰ σημεῖα τοῦ τείχους τῆς ἀκροπόλεως ἰδίᾳ κατὰ τὴν ἀνατολικὴν αὐτῆς πλευρᾶν, ἔνθα διατηροῦνται εἰσέτι σαφῆ ἴχνη παλαιότερας τειχίσεως, νὰ ἀποκαλύψῃ ὑπολείμματα ὀχυρώσεως μυκηναϊκῶν χρόνων. Ὁ KIRSTEN (ἔ. ἀ. 608, ἀριθ. 1) σημειοῖ ἐπίσης ὅτι ὁ χαμηλὸς λόφος Μαγούλα, περὶ τὰ 5 χιλιόμετρα ἀνατολικῶς τῆς Ἑρετρίας παρὰ τὴν θάλασσαν, θὰ ἠδύνατο νὰ ταυτισθῇ πρὸς τὴν «Παλαιάν» Ἑρετρίαν, ἐὰν δὲν εἶχον εὐρεθῆ ἐνταῦθα κλασσικαὶ καὶ νεώτεραι ἐπιτύμβια στήλαι (IG XI, 9, 32b, 369, 441, 622, 671, 722, 876). Ὁ λόφος τῆς Μαγούλας ἀποτελεῖ τὸν σημαντικώτερον Νεολιθικὸν καὶ Πρωτοελλαδικὸν συνοικισμὸν τῆς περιοχῆς. Περὶ ἀποπείρας ταυτισμοῦ τῆς σημερινῆς Μαγούλας πρὸς τὴν ἑρετριακὴν κόμην Ἀμαρύνθου βλ. AM 25, 456.

3 H. SIMPSON, A Gazetteer and Atlas of Mycenaean Sites, London 1965, 167, ἀριθ. 562.

I found four sherds on the acropolis (τῆς Ἐρετρίας) which were definitely Mycenaean (from LH III B-C: 1 Kylikes and deep Bowls) some obsidian and two fragments of MH Grey Minyan ware» δηλοῖ σαφέστατα ὁ Simpson καὶ οὐδένα λόγον ἔχομεν νὰ ἀμφιβάλωμεν περὶ τῆς ἀξιοπιστίας του.

Αἱ σαφεῖς ἐντούτοις πληροφορίες τοῦ Simpson φαίνεται ὅτι δὲν ἐλήφθησαν σοβαρῶς ὑπ' ὄψιν ὑπὸ τοῦ ἐλβετοῦ καθηγητοῦ Karl Schefold καὶ τοῦ ἀγγλοῦ ἀρχαιολόγου H. Sackett, οἱ ὅποιοι, ἀνεξαρτήτως ὁ εἷς τοῦ ἑτέρου, ἀναγνωρίζουν τὸν προϊστορικὸν (κυρίως μυκηναϊκὸν) συνοικισμόν, τὸν εὐρισκόμενον ἐπὶ τῆς παραθαλασσίῳ τραπεζοειδοῦς «τούμπας» Ξερόπολις (11 περίπου χιλιόμετρα δυτικῶς τῆς Ἐρετρίας παρὰ τὸ χωρίον Λευκαντί, εἰς τὸ ἀνατολικὸν ἄκρον τοῦ Ἀηλαντίου πεδίου), ὡς τὴν «παλαιά ν» Ἐρέτριαν. Ὁ Sackett, περισσότερον ἐπιφυλακτικὸς καὶ βασιζόμενος ἐπὶ εὐρημάτων τῆς ἐπιφανείας, λέγει: «...it will suffice to present baldly the possibility that old Eretria lay at Xeropolis» καὶ ὅτι ἡ ἐγκατάλειψις τοῦ συνοικισμοῦ κατὰ τὸν 8^{ον} π. Χ. αἰῶνα ὀφείλεται εἰς τὸν Ἀηλάντιον πόλεμον καὶ ἦτο ἡ αἰτία τῆς ἐπανοικίσεως καὶ τῆς ἀναπτύξεως τῆς νέας Ἐρετρίας¹. Εἰς τὴν προκαταρκτικὴν ἐντούτοις ἔκθεσιν τῶν ἀνασκαφῶν τῆς Ξεροπόλεως τοῦ Λευκαντί φαίνεται ὅτι ἐγκαταλείπεται ἡ ἀνωτέρω ὑπόθεσις ὑπὸ τῶν ἀγγλων ἀνασκαφῶν². Ἡ τελικὴ καταστροφή καὶ ἐγκατάλειψις τοῦ συνοικισμοῦ τοποθετεῖται ὀλίγον πρὸ τοῦ τέλους τοῦ 8^{ου} π. Χ. αἰῶνος. Λαμβανομένης δὲ ὑπ' ὄψιν τῆς θέσεως τοῦ συνοικισμοῦ, ἥτις δεσπόζει τοῦ Ἀηλαντίου πεδίου, φαίνεται λογικόν, λέγει ὁ Porham³, νὰ συσχετίσῃ τις τὸν χρονολογικὸν τοῦτον terminus μὲ γεγονὸς τι τοῦ Ἀηλαντίου λεγομένου πολέμου μεταξὺ Ἐρετρίας καὶ Χαλκίδος, τὸν ὅποιον οἱ ἱστορικοὶ τοποθετοῦν γενικῶς νῦν εἰς αὐτὴν περίπου τὴν χρονικὴν περίοδον. Κατωτέρω ὁ ἴδιος σημειοῖ: «it is clear... that there was no simple evacuation of Lefkandi to Eretria, since the latter was occupied through the eighth century. Protogeometric is now reported there...», πρᾶγμα τὸ ὅποιον ἔχει ἰδιαιτέραν σημασίαν ἐνταῦθα. Ἔστω καὶ ἂν οὐδὲν ὄστρακον μυκηναϊκὸν εἶχεν εὐρεθῆ ἐν Ἐρετρία, δὲν θὰ ἦτο τόσον ἀπλοῦν νὰ ὑποστηρῆξῃ ἢ νὰ ὑποθέσῃ τις ὅτι οἱ ἐγκαταλείψαντες τὸν συνοικισμόν τοῦ Λευκαντί κάτοικοι ἐπανόκησαν καὶ ἐδημιούργησαν τὴν νέαν Ἐρέτριαν τὸν 8^{ον} π. Χ. αἰῶνα, χωρὶς νὰ λάβῃ αὐστηρῶς ὑπ' ὄψιν του τὰ ἀνασκαφικὰ δεδομένα: Ἡ τελικὴ καταστροφή καὶ ἡ ἐγκατάλειψις τοῦ Λευκαντί ἐγένετο ὀλίγον πρὸ τοῦ τέλους τοῦ 8^{ου} π. Χ. αἰῶνος, ἢ δὲ ἐπανοικίσις τῆς Ἐρετρίας χρονολογεῖται νῦν ἐκ τῶν εὐρημάτων εἰς τὸ τέλος τοῦ 9^{ου} ἢ τὰς ἀρχὰς τοῦ 8^{ου} π. Χ. αἰῶνος. Ὁ καθηγητὴς Schefold, παραβλέπων τὰ ἀνωτέρω δεδομένα, ὑποστηρίζει ἐν ὀλίγοις⁴ ὅτι περὶ τὰ τέλη τοῦ 8^{ου} π. Χ. αἰῶνος οἱ τελευταῖοι κάτοικοι τῆς Ξεροπόλεως τοῦ Λευκαντί, ἐγκαταλείψαντες τὸν συνοικισμόν των, ἴδρυσαν τὴν νέαν Ἐρέτριαν, εἰς μίαν θέσιν ἢ ὁποία προσέφερε λιμένα — τῶν καλυτέρων τῆς Μεσογείου — καὶ ἀκρόπολιν. Δυνάμεθα οὕτω, κατὰ τὸν

¹ BSA 61, 1967, 60, ἀριθ. 48 καὶ κυρίως σ. 67-68.

² M. R. PORHAM - L. H. SACKETT, Excavations at Lefkandi, Euboea 1964 - 66, London 1968, 33 (ἐφεξῆς: Lefkandi).

³ Ἐ. ἀ. 33.

⁴ Antike Kunst 9, 1966, 108. ΑΔ 20, 1965 (1967), 273. 22, 1967 (1968), 271. Archaeology 21, 4, 1968, 275. Πρβ. καὶ Antike Kunst 11, 1968, 2, 105, σημ. 23 (J. P. DESCOUDRES).

έλβετον καθηγητὴν, νὰ ἀποκαλέσωμεν τὴν νέαν Ἑρέτριαν «πρώτην ἀποικίαν» τῆς «παλαιᾶς» Ἑρετρίας, δηλαδὴ τοῦ Λευκαντί.

Λιμένα καὶ φυσικῶς ὄχυρὰν ἀκρόπολιν προσέφευγεν ἡ θέσις ἤδη ἀπὸ τῆς Πρωτοελλαδικῆς ἐποχῆς, ὅτε διὰ πρώτην φορὰν ἐγκατεστάθησαν ἐνταῦθα ἄνθρωποι (βλ. κατωτέρω κεφ. Θ'), ὡς ὀρθότατα δὲ παρατηρεῖ ὁ Geyer¹, οἱ Ἑρετριοὶ τῶν μυκηναϊκῶν χρόνων θὰ ἔπρεπε νὰ ὀνομασθοῦν τυφλοί, ἐὰν παρέβλεπον μίαν τοιαύτην τοποθεσίαν. Ἀπὸ Χαλκίδος μέχρι Κοτυλαίου δὲν ὑπάρχει πλέον κατάλληλος δι' ἐγκατάστασιν πόλεως θέσις.

Β' ΝΕΑΙ ΕΝΔΕΙΞΕΙΣ ΠΕΡΙ ΤΗΣ ΜΥΚΗΝΑΪΚΗΣ ΕΡΕΤΡΙΑΣ

Ἡ ἀπροσδόκητος εὕρεσις ἐνὸς πηλίνου μυκηναϊκοῦ εἰδωλίου ἐν Ἑρετρίᾳ ἤλθε νὰ ἀποδείξῃ τὴν ὀρθότητα τῆς εἰδήσεως τοῦ Anzeiger καὶ τῆς πληροφορίας τοῦ Simpson καὶ νὰ ρίψῃ νέον φῶς εἰς τὸ πρόβλημα τῆς θέσεως τῆς ὀμηρικῆς - μυκηναϊκῆς «Εἰρετρίας» (Ἰλιάδος Β 592). Εἷς ἐκ τῶν ὀλίγων ἐπιζώντων παλαιῶν κατοίκων τῶν Νέων Ψαρῶν

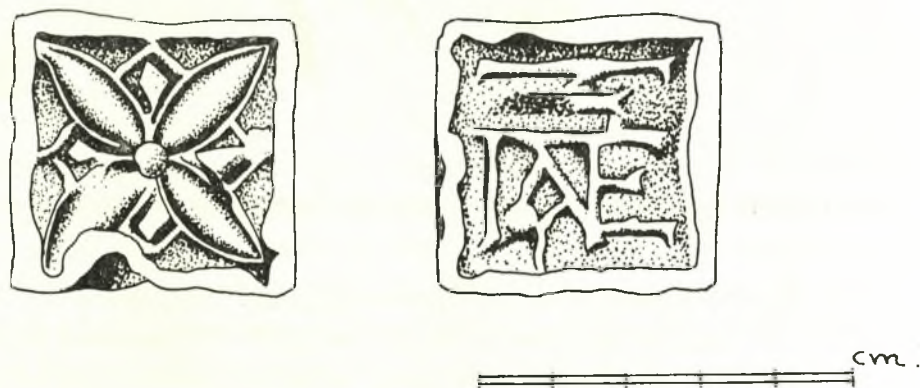

Εἰκ. 1. Δύο ὄψεις μολυβδίνου σταθμίου (Σχ. Κ. Ἡλιάκη).

(σημ. Ἑρετρίας), ὁ ὀγδοηκοντούτης γέρον Ἰωάννης Λάμπρου, ὁ ὁποῖος εἰς νεαρὰν ἡλικίαν εἶχε διατελέσει ἐργάτης τῶν ἀνασκαφῶν τοῦ Κουρουνιώτου καὶ μοῦ εἶχε δώσει χρησίμους πληροφορίες περὶ τοῦ τόπου εὕρεσεως ἀναγλύφων καὶ ἐπιγραφῶν τοῦ Μουσείου, μὲ ἐπεσκέφθη τὰς πρωινὰς ὥρας τῆς 25^{ης} Σεπτεμβρίου 1968 καὶ μοῦ παρέδωσε μολυβδινὸν ὀρθογώνιον σταθμίου, διαστάσεων 0.04 × 0.038 μ., φέρον ἐπὶ τῆς μιᾶς ὄψεως ἀνάγλυφον τετράφυλλον ρόδακα, ἐπὶ δὲ τῆς ἐτέρας δυσερμήνευτον ἐπιγραφὴν δι' ἀναγλύφων συμπλεκόμενων γραμμάτων (εἰκ. 1, πίν. 14δ-ε) (βλ. κατωτ. σ. 167), τὸ ὁποῖον εἶχεν εὑρεῖ εἰς τὴν περιοχὴν τοῦ παρεκκλησίου τῆς Ἁγίας Παρασκευῆς, διάφορα μέταλλα μικροαντικείμενα ἄνευ ἰδιαιτέρας σημασίας καί, τὸ σπουδαιότερον, ἄνω τμήμα κορ-

¹ GEYER, ἔ. ἀ. 70.

μοῦ πηλίνου γυναικείου μυκηναϊκοῦ ειδωλίου τύπου Φ (εἰκ. 2, 1, πίν. 14α-γ). Σώζεται τὸ μεγαλύτερον μέρος τοῦ πεπλατυσμένου δισκοειδοῦς σώματος (μεθ' ὀλοκλήρου τοῦ δεξιοῦ ὤμου καὶ μικροῦ τμήματος τοῦ ἀριστεροῦ ὤμου παρὰ τὴν ρίζαν τοῦ λαιμοῦ) καὶ ἀκεραία ἢ χαρακτηριστικὴ πτηνόμορφος κεφαλή, ἐλαφρῶς ἀποκεκρουμένη περὶ τὴν θέσιν τοῦ στόματος καὶ τῆς ρινός. Οἱ μαστοὶ δηλοῦνται ἀναγλυφικῶς, ὡς καὶ οἱ ὀφθαλμοί, οἱ ὁποῖοι ἀποτελοῦν δύο ἀνεξάρτητα σφαιρίδια ἐκ πηλοῦ, προσαρμοσθέντα διὰ πίεσεως

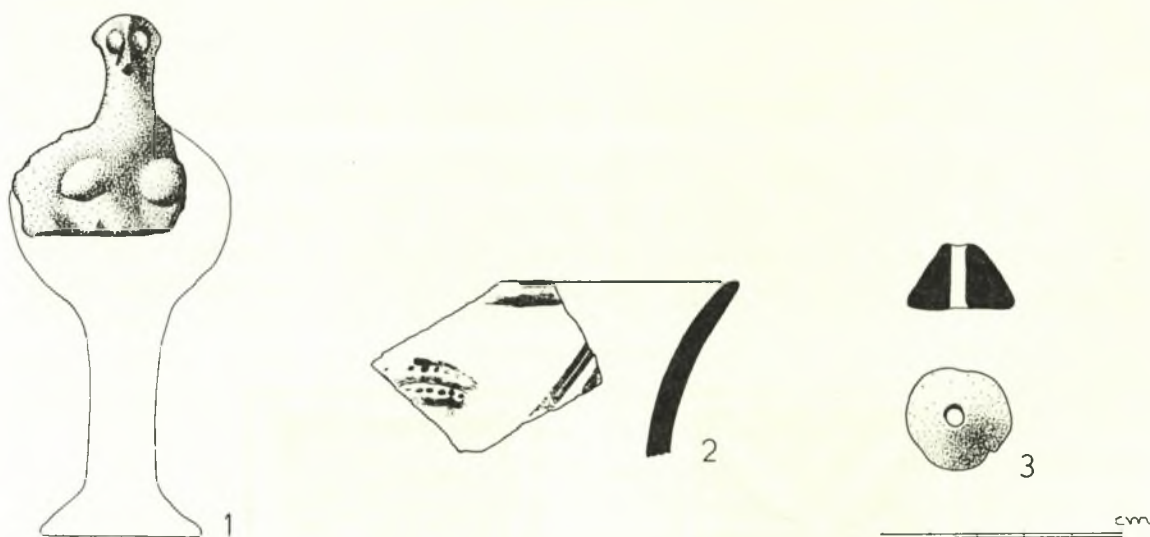

Εἰκ. 2. Μυκηναϊκὸν ειδώλιον τύπου Φ (1), μυκηναϊκὸν ὄστρακον (2), σφόνδυλος ἐκ στεατίτου (3)
(Σχ. Κ. Ἡλιάκη).

ὑπὸ τοῦ μυκηναϊκοῦ κοροπλάθου ἐκατέρωθεν τῆς ρινός. Σωζόμενον ὕψ. 0.047 μ., σωζ. πλ. 0.032 μ. Τὸ ἀρχικὸν ὕψος του ὑπολογίζεται εἰς 10 - 11 ἑκατοστὰ περίπου. Ἡ ἐξωτερικὴ ἐπιφάνεια τοῦ ειδωλίου εἶναι ἰσχυρῶς ἐφθαραμένη οὐδὲν ἴχνος σώζουσα ἐκ τυχόν ἀρχικοῦ ἐπιχρίσματος (ἀλειφώματος), οὐδ' ἐκ γραπτῆς τινος διακοσμῆσεως. Ἡ ἰσχυρὰ διάβρωσις, ἢ ὁποία ἔχει ἐξομαλύνει καὶ τὰ σημεῖα τῶν ἀποκρούσεων, ἐξηγεῖται μόνον, ἐὰν δεχθῶμεν ὅτι τὸ σωζόμενον τοῦτο τμήμα τοῦ ειδωλίου ἀφ' ἑνὸς παρέμεινεν ἐπὶ μακρὸν ἐκτεθειμένον εἰς τὸ ὑπαιθρον, ἀφ' ἑτέρου δὲ παρεσύρθη κατ' ἐπανάλειψιν καὶ ἐκυλίσθη ὑπὸ ρέοντος, ὀμβρίου ὕδατος.

Ὁ κοινὸς οὗτος τύπος ειδωλίου, χαρακτηριστικὸν εὔρημα πολλῶν μυκηναϊκῶν θέσεων, ἔχει τὴν ἀρχὴν του εἰς τὴν ΥΕ ΠΙΑ : 2 περίοδον, ἐπιζῆ δὲ κατὰ τὴν ἐπομένην. Τὸ ειδώλιον ἐξ Ἐρετρίας εὑρίσκεται πλησιέστερα πρὸς τὴν ὁμάδα Α (Group A) τῆς French¹, ἢ ὁποία ἀποτελεῖ ἐν μεταβατικὸν στάδιον τοῦ τύπου ἐκ τῶν παλαιότερων « proto - phi » πρὸς τὰ πλέον ἐξειλιγμένα Φ. Χαρακτηριστικὸν τῆς ὁμάδος Α εἶναι οἱ

¹ E. B. FRENCH, The Development of Mycenaean Terracotta Figurines with Special Reference to Unpublished Material from Mycenae, 27, εἰκ. 4: μελέτη, ἣτις ὑποβλήθη εἰς τὸ Πανεπιστήμιον

τοῦ Λονδίνου ὡς διδακτορικὴ διατριβὴ παραμένει εἰσέτι ἀδημοσίευτος. Ἐν δακτυλογραφημένον ἀντίτυπον εὑρίσκεται εἰς τὴν βιβλιοθήκην τῆς Ἀγγλικῆς Ἀρχαιολογικῆς Σχολῆς. Πρβ. καὶ FURUMARK, 88.

ἐνθετοι ὀφθαλμοί, τὸ χαμηλὸν σχετικῶς ὕψος τοῦ ποδὸς καὶ ὁ τρόπος διακοσμήσεως. Οἱ ἐνθετοι ὀφθαλμοὶ εἶναι τὸ μόνον ἀπομένον στοιχείον διὰ τὴν χρονολόγησιν τοῦ ἐρετριακοῦ εἰδωλίου εἰς τὴν ΥΕ III A : 2 περίοδον.

Ἄν ὁ τύπος Φ τῶν μυκηναϊκῶν εἰδωλίων παριστᾷ τροφὸν (Nurse) κατὰ τὴν ἄποψιν τοῦ Blegen¹ ἢ θεῖαν τροφὸν (Divine Nurse) κατὰ τὴν ἄποψιν τοῦ Μυλωνᾶ² δὲν ἐνδιαφέρει ἐνταῦθα. Σχετικῶς πρὸς τὸ θέμα τῆς καταγωγῆς γενικῶς τῶν μυκηναϊκῶν εἰδωλίων, τῶν ὁποίων ἡ ἀρχὴ πρέπει νὰ ἀναζητηθῆ κατὰ τὸ τέλος τῆς ΥΕ II περιόδου, ἦτοι κατ' ἀπόλυτον χρονολόγησιν περὶ τὸ 1430 π. Χ., ἡ French δὲν ἔχει ἀπολύτως σαφεῖς ἀπόψεις, πάντως πιστεύει ὅτι: « ... the impulse which started their sudden popularity derived from the Eastern Mediterranean and worked on types already known from Crete »³.

Σημειῶ ἀπλῶς ἐνταῦθα τὴν ἐκπληκτικὴν ὁμοιότητα τῶν εἰδωλίων τύπου Φ πρὸς τὰ πῆλινα εἰδώλια τοῦ Μουσείου τῆς Τεχεράνης, τὰ ὁποῖα παριστοῦν τὴν θεὰν - μητέρα (Déesse - Mère)⁴, χρονολογοῦνται δὲ ὑπὸ τοῦ Pierre Amiet⁵ εἰς τὴν περίοδον τῆς Première Installation Susienne, ἦτοι περὶ τὰ μέσα τῆς 4^{ης} χιλιετίας. Ἡ μεγάλη χρονικὴ ἀπόστασις καθιστᾷ τελείως ἀπίθανον τὴν ἄμεσον τουλάχιστον σχέσιν. Ἀξίζει πάντως νὰ μελετηθῆ ἰδιαιτέρως τὸ θέμα τῆς ὁμοιότητός των.

Συγκεκρινημένος ἐκ τοῦ πρώτου αὐτοῦ ἀναμφισβητήτως μυκηναϊκοῦ εὐρήματος ἐξ Ἐρετρίας ἐζήτησα παρὰ τοῦ γέροντος Λάμπρου νὰ μὲ ὀδηγήσῃ ἀμέσως εἰς τὸν τόπον εὐρέσεως. Μετὰ 10' λεπτῶν πορείαν ἐπὶ τῆς δημοσίας ὁδοῦ Ἐρετρίας - Ἀμαρύνθου (Κάτω Βάθειας), ἀνατολικῶς τῶν τειχῶν, ἐστράφημεν πρὸς Βορρᾶν καὶ ἠκολουθήσαμεν ἀγροτικὴν ἀτραπὸν, ἡ ὁποία ἐντὸς πέντε λεπτῶν μᾶς ὠδήγησεν εἰς τὸ σημεῖον εὐρέσεως, ἦτοι ἐντὸς ἐλαιῶνος παρὰ τὰς ΝΑ. ὑπωρείας τῆς ἐρετριακῆς ἀκροπόλεως (εἰκ. 3, ἀριθ. 1). Ἠρεύνησα μετὰ προσοχῆς τὴν θέσιν καὶ τὴν περιοχὴν εἰς μεγάλην ἀκτίνα. Πλὴν ὀστράκων τινῶν ἐφθαρμένων, ὡς τὸ εἰδώλιον, καὶ ἀπροσδιορίστων, οὐδὲν ἕτερον κατῶρθωσα νὰ ἀνεύρω. Ἀμέσως πρὸς Βορρᾶν καὶ πρὸς τὰ Βορειοδυτικὰ τοῦ σημείου εὐρέσεως ἤρχετο ὑψούμενος βαθμηδὸν ὁ βραχῶδης λόφος τῆς ἀκροπόλεως. Λεπτὸν στρῶμα γῆς ἐκάλυπτεν ὠρισμένας κοιλότητας τῶν πρηνῶν. Ἄπασαι αἱ ἐνδείξεις ἔπειθον ὅτι τὸ εἰδώλιον καὶ τὰ ἰσχυρῶς διαβεβρωμένα ὀστρακα ἔπρεπε νὰ εἶχον κυλίσει ἐκ τῶν ἀνδῆρων τῆς ἀκροπόλεως, παρασυρθέντα κατὰ καιροὺς ὑπὸ τῶν ὀμβρίων ὑδάτων. Διὰ τῶν Ἀνατολικῶν πρηνῶν ἀνήλθον ἐπὶ τῆς ἀκροπόλεως καὶ ἠρεύνησα ἐπιφανειακῶς τὴν περιοχὴν. Θραύσματα λεπίδων μηλιακοῦ ὀψιανοῦ ἀνεῦρον ἐκτὸς καὶ ἐντὸς τοῦ ἀνατολικοῦ τείχους τῆς ἀκροπόλεως, οὐχὶ μακρὰν τοῦ σημείου τῆς ἀνασκαφῆς τοῦ Κουρουνιώτου (εἰκ. 4, ἀριθ. 1). Οὐδὲν ἐν τούτοις ἐκ τῶν πολυαρίθμων ὀστράκων τὰ ὁποῖα περι-συνέλεξα δύναται μετὰ βεβαιότητος νὰ ἀναγνωρισθῆ ὡς μυκηναϊκὸν ἢ καὶ παλαιότερον. Παρὰ τὰ ἀπογοητευτικὰ ἀποτελέσματα τῆς ἐρεύνης μου πιστεύω ὅτι μία συστηματικὴ ἐπιφανειακὴ ἐξερεύνησις τοῦ ὑψώματος τῆς ἀκροπόλεως, ἰδίᾳ τοῦ ΒΑ. αὐτῆς τμήματος,

1 C. BLEGEN, Prosymna, Cambridge 1937, 256.

2 G. MYLONAS, Ancient Mycenae, London 1957, 63 καὶ 82.

3 F. B. FRENCH, ἔ. ἀ. 24.

4 Πρβ. τὴν Divine Nurse τοῦ ΜΥΛΩΝΑ.

5 PIERRE AMIET, Elam, 1966, σ. 47 εἰκ. 19.

τὸ ὁποῖον παρουσιάζεται ὁμαλότερον καὶ προσφέρει μεγαλυτέραν ἐπίπεδον ἔκτασιν δι' ἐγκατάστασιν οἰκισμοῦ, θὰ ἠδύνατο ὁπωσδήποτε νὰ καταλήξῃ εἰς θετικὰ ἀποτελέ-

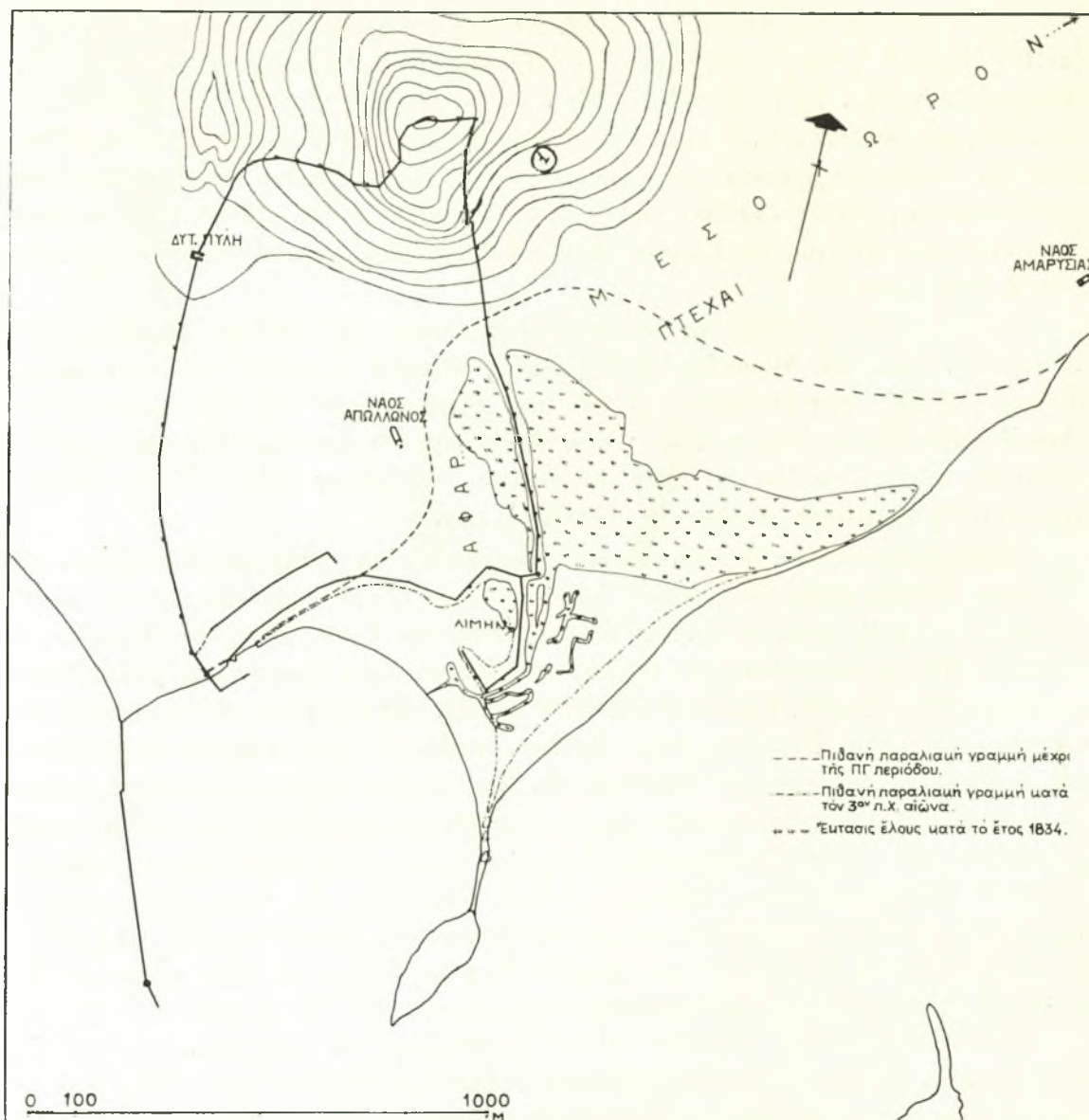

Εἰκ. 3. Τοπογραφικὸν διάγραμμα, δεικνύον τὴν θέσιν τοῦ ἔλους (λίμνης - λιμένος) καὶ τοῦ ναοῦ τῆς Ἀμαρυσίας (Σχ. κ. Ἡλιάκη).

σματα. Ἡ ἐπίχωσις εἰς τινὰ σημεῖα παρὰ τὴν ΒΑ. ἐξωτερικὴν πλευρὰν τοῦ τείχους ἐμφανίζεται μεγάλη. Δοκιμαστικὴ ἀνασκαφικὴ ἔρευνα ἐνταῦθα θὰ ἀποκαλύψῃ, πιστεύω, ἀθικτὸν τὸ μυκηναϊκὸν στρώμα καὶ εἰς ἰκανὸν βάθος. Ἡ γενομένη κατὰ τὰς ἀρχὰς τοῦ 8^{ου} αἰ. π. Χ. ἐλαφρὰ μετατόπισις τῆς πόλεως (βλ. κατωτέρω σ. 156 κέ.) πρὸς τὰ ΝΔ.

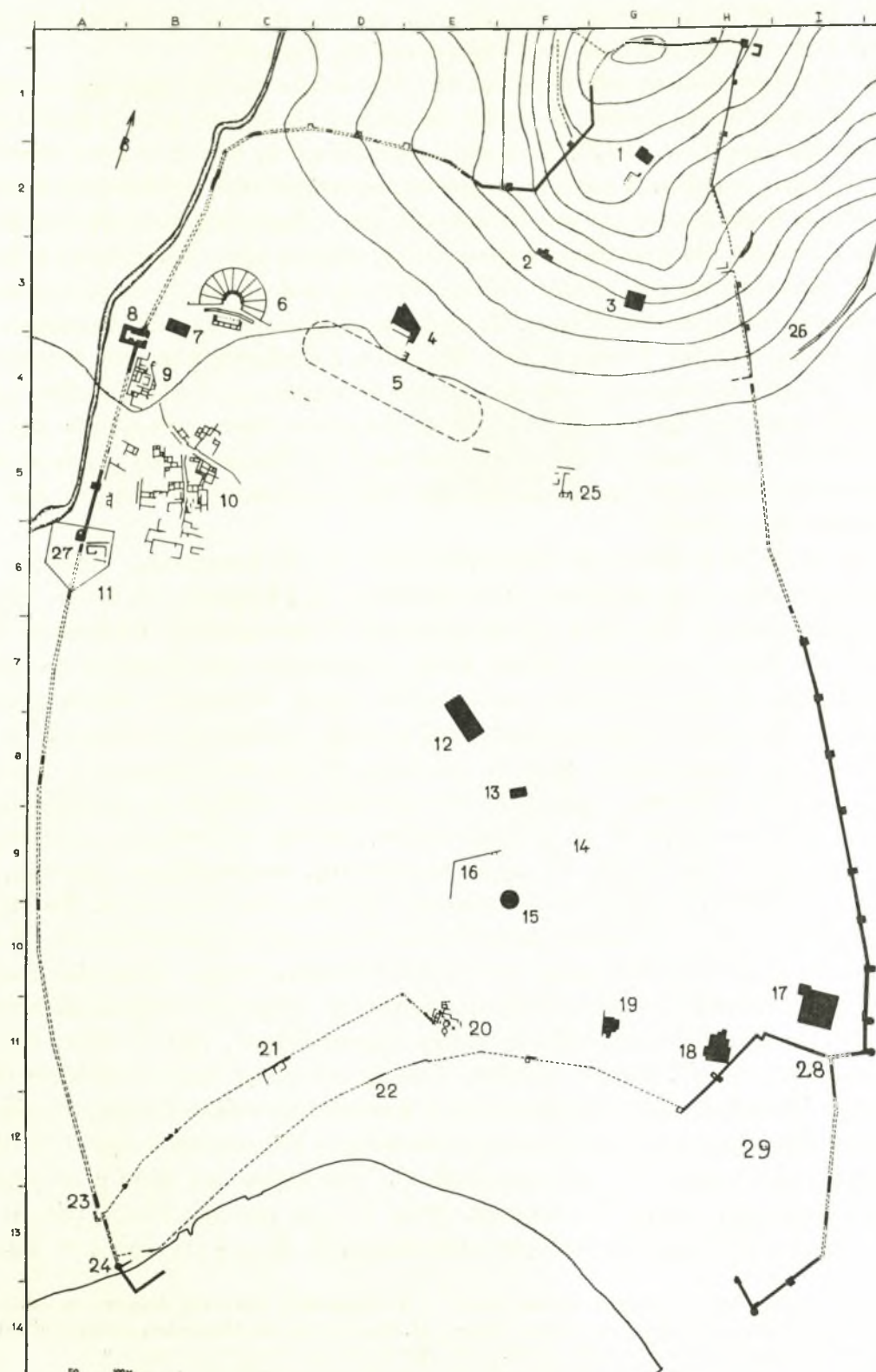

Εἰκ. 4. Τοπογραφικὸν διάγραμμα δεικνύον τὴν θέσιν τῶν σπουδαιότερων μνημείων τῆς ἀρχαίας πόλεως (σχ. Κ. Ἡλιάκη).

ἀφῆκεν ἄθικτον τὴν μυκηναϊκὴν. Οὗτος εἶναι πιθανὸν ὁ λόγος τῶν ἐλαχίστων μέχρι σήμερον ἐπιφανειακῶν ἐνδείξεων περὶ τῆς μυκηναϊκῆς Ἑρετρίας.

Κατὰ τὴν κἀθοδὸν ἐκ τοῦ λόφου διὰ τῶν ἀνατολικῶν πρᾶνῶν παρετήρησα παραλλήλους αὐλακὰς ἐπὶ τοῦ βράχου, αἱ ὁποῖαι ὠφείλοντο εἰς τὴν ἐπὶ μακρὰν σειρὰν ἐτῶν διέλευσιν ἀρμάτων¹ (πίν. 15α.β). Ἡ ἀμαξιτὴ αὕτη ὁδός, τῆς ὁποίας τὰ ἴχνη ἠδυνήθη μόνον εἰς μῆκος πεντήκοντα περίπου μέτρων νὰ παρακολουθήσω, καμπυλοῦται ἐλαφρῶς ἀκολουθοῦσα βορειοανατολικὴν κατεύθυνσιν (βλ. εἰκ. 4, ἀριθ. 26), καταλήγει δὲ νοτιοδυτικῶς εἰς πυλῖδα τοῦ ἀνατολικοῦ τείχους (εἰκ. 4, πλησίον ἀριθ. 26). Ἦνοῦτο πιθανῶς μετὰ τῆς ἐκκινούσης ἐκ τῆς Δυτικῆς Πύλης ὁδοῦ, ἡ ὁποία διήρχετο παρὰ τὰς νοτίας ὑπωρείας τοῦ λόφου τῆς ἀκροπόλεως. Ὡς ἐβεβαίωσαν αἱ ἑλληνοελβετικαὶ ἀνασκαφαὶ τῆς Δυτικῆς Πύλης καὶ τοῦ Τομέως F/5, ἡ ὁδὸς αὕτη, ἀποτελοῦσα μίαν τῶν κυριωτέρων ὁδικῶν ἀρτηριῶν τῆς πόλεως, συνδέουσα ταύτην ἐκ Δυσμῶν μετὰ τῆς Χαλκίδος καὶ ἐξ Ἀνατολῶν μετὰ τῆς Ἀμαρύνθου, ὑπῆρχεν εἰς τὴν αὐτὴν θέσιν τοῦλάχιστον ἀπὸ τῶν ἀρχῶν τοῦ 7^{ου} π. Χ. αἰῶνος. Ἦτο εὐβάτος καὶ κατὰ τὴν διάρκειαν τοῦ χειμῶνος, διότι εὐρίσκετο εἰς ὑψηλότερον τοῦ ἔλους ἐπίπεδον. Δὲν ἀποκλείεται νὰ ὑπῆρχεν ἀπὸ τῶν μυκηναϊκῶν ἤδη χρόνων².

Διὰ νὰ κλείσῃ ὁ κύκλος τῶν νέων ἐνδείξεων περὶ τῆς μυκηναϊκῆς Ἑρετρίας παρουσιάζω ἐνταῦθα τὸ εἰκονιζόμενον ἐν τῷ σχεδίῳ εἰκ. 2, 2 ὄστρακον, τὸ ὁποῖον εὐρέθη τὸν Σεπτέμβριον τοῦ 1965 κατὰ τὴν διάρκειαν τῶν ἑλληνοελβετικῶν ἀνασκαφῶν Ἑρετρίας εἰς τὸν Τομέα τῆς Δυτικῆς Πύλης. Κατὰ πληροφориαν τοῦ ἀρχιτέκτονος-ἀρχαιολόγου Clemens Krause, τὸν ὁποῖον καὶ ἐντεῦθεν θερμῶς εὐχαριστῶ, εὐρέθη μεμονωμένον ἐντὸς ἀμμώδους στρώματος ἄνωθεν τοῦ φυσικοῦ ἐρυθροποῦ ὑπεδάφους. Ἡ διάβρωσίς του καὶ ἡ μεμονωμένη παρουσία του ἐντὸς τῆς ἄμμου ἐνισχύουν τὴν ὑπόθεσιν ὅτι καὶ τοῦτο κατωλίσθησε, παρασυρθὲν ὑπὸ τῶν ὀμβρίων ὑδάτων, ἐκ τῆς ἀκροπόλεως. Σῶζει μικρὸν μόνον μέρος ἐκ τοῦ χεῖλους ἀγγείου, πιθανῶς κυλινδρικοῦ κυπέλλου τοῦ τύπου Furumark, εἰκ. 15, 220. Ὁ πηλός, λεπτόκοκκος, κιτρινευθροῦ χρώματος, ἦτο ἐπικεχρισμένος δι' ἀνοικτοχρώμου ἀλειφώματος, ἐξιτήλου νῦν τὸ πλεῖστον. Ἐκ τῆς διὰ καστανευθροῦ χρώματος διακοσμήσεως σώζεται ταινία περὶ τὸ χεῖλος, δύο λοξαὶ διπλαῖ γραμμαί, εἰς τὸ δεξιὸν αὐτοῦ τμήμα καὶ αἱ δύο ἀνώταται σπεῖραι θαλασίου ὄστρέου (whorl shell). Διαστάσεις 0.048 × 0.035 μ. Παρόμοιον κόσμημα σπειροειδοῦς ὄστρέου, τὸ ὁποῖον δὲν ἔχει εἰσέτι καταλήξει εἰς πλήρη σχηματοποίησιν, χρονολογεῖται ὑπὸ τοῦ Furumark³ εἰς τὴν ΥΕ IIIA : 2 περίοδον, ἦτοι εἰς τὴν αὐτὴν πρὸς τὸ εἰδῶλιον τύπου Φ ἐποχὴν. Ἀναφέρω τέλος τὴν εὐρεσιν ἑνὸς κωνικοῦ σφονδύλου (button) ἐκ μέλανος στεατίτου (εἰκ. 2, 3 καὶ πίν. 14ζ) κατὰ τὴν ἀνασκαφὴν τοῦ οικοπέδου ἀριθ. 699 (G/9), ἰδιοκτησίας Μ. Ρούσσου (βλ. κατωτέρω Κεφ. I). Ἦτο ἐρριμμένος ὁμοῦ μετὰ μεγάλου ἀριθμοῦ ὄστράκων, κυρίως ἑλληνιστικῶν, ἐντὸς βόθρου νεωτέρας ἐποχῆς (εἰκ. 5) καὶ ὡς ἐκ τούτου οὐδὲν ἕτερον ἐνδιαφέρον παρουσιάζει, ἐκτὸς τοῦ ὅτι εὐρέθη ἐν Ἑρετρία

¹ Τὰς ἀλλοιώσεις ἐπὶ τοῦ βράχου πρῶτος παρετήρησεν ὁ ζωγράφος-μουσειακὸς καλλιτέχνης Κωνσταντῖνος Ἡλιάκης, ὁ ὁποῖος με ἐσυνόδευσεν εἰς τὴν περιοδείαν. Τὸν εὐχαριστῶ καὶ ἐντεῦθεν θερμῶς.

² Παρόμοιους ἀμαξιτούς δρόμους παρετήρησεν ὁ Η. SIMPSON εἰς τὴν Μεσσηνίαν, πιστεύει δὲ ὅτι ἀνάγονται εἰς τὴν μυκηναϊκὴν περίοδον.

³ FURUMARK, 308, II, εἰκ. 51, 23 .

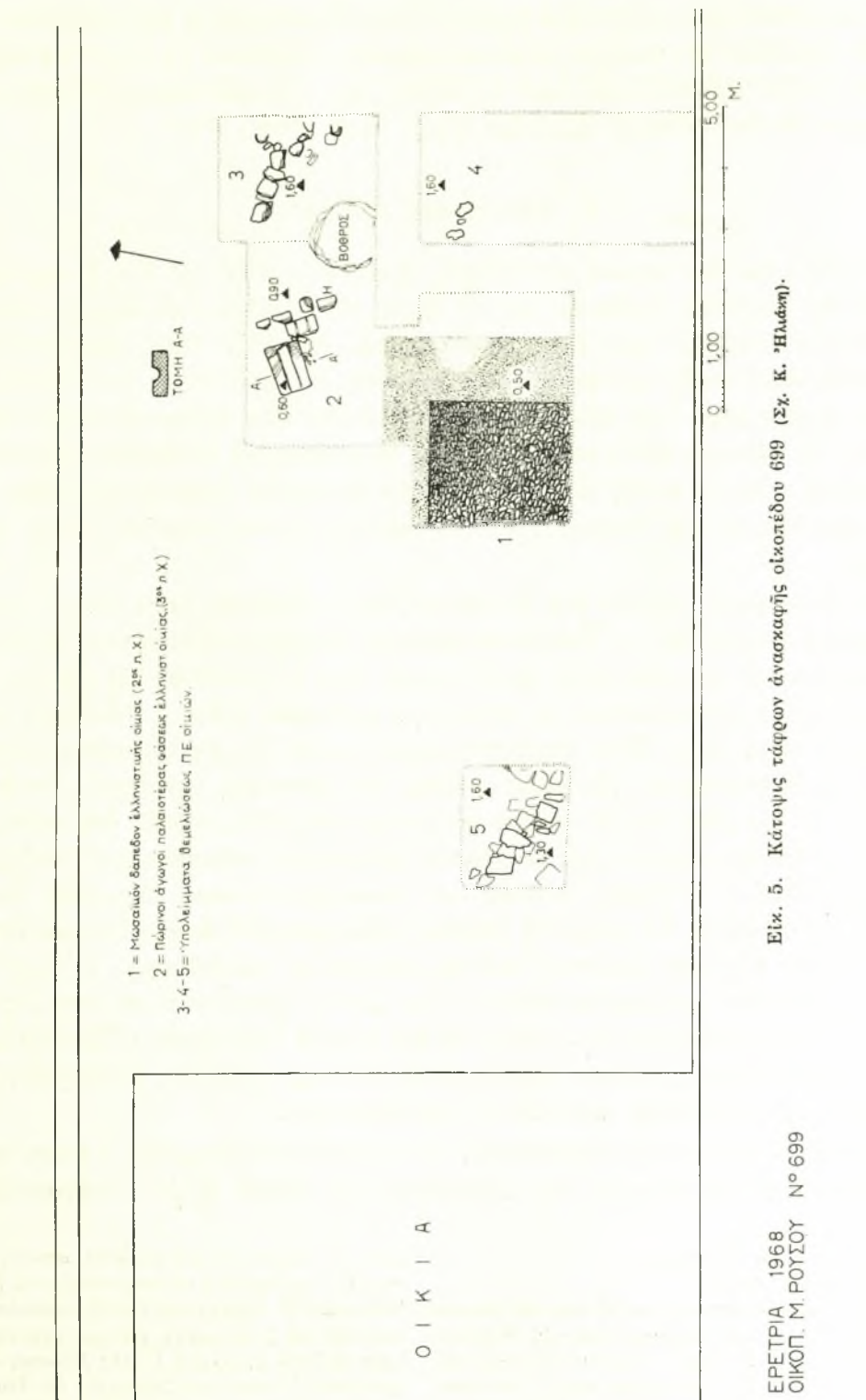

Εἰκ. 5. Κάτοπις τάρφων ἀνασκαφῆς οἰκοπέδου 699 (Σχ. Κ. Ἡλιόδη).

ΕΡΕΤΡΙΑ 1968
ΟΙΚΟΠ. Μ. ΡΟΥΣΟΥ Ν^ο 699

3 0 7 0

καί είναι πιθανώτατα μυκηναϊκῶν χρόνων. Ἐπὶ τῆς ἀνασκαφῆς τοῦ οἰκοπέδου τούτου, ἡ ὁποία ἐβεβαίωσε τὴν ὑπαρξίν Πρωτοελλαδικοῦ στρώματος μὲ πλουσίαν κεραμεικὴν καὶ ἴγνη οἰκιῶν, καθίσταται δὲ λίαν σημαντικὴ διὰ τὴν προϊστορικὴν Ἑρετριακὴν τοπογραφίαν, θὰ ἐπανέλθωμεν κατωτέρω (Κεφ. Ι', σ. 176 - 178).

Γ'. ΕΡΕΤΡΙΑΚΗ ΓΕΩΓΡΑΦΙΑ

Νομίζω ὅτι δὲν πρέπει νὰ ὑπάρχη ἀμφιβολία περὶ τοῦ ὅτι ἡ ἀκρόπολις τῆς μυκηναϊκῆς Ἑρετρίας εὐρίσκετο εἰς τὴν θέσιν τῆς ἀρχαϊκῆς - κλασσικῆς - ἐλληνιστικῆς ἀκροπόλεως, ἐλαφρῶς πρὸς ΒΑ. μετατοπισμένη (εἰκ. 6). Ποῦ εὐρίσκετο ὁμως ἡ κάτω πόλις καὶ ὁ λιμὴν τῶν μυκηναϊκῶν χρόνων, ἐφ' ὅσον ἐντὸς τοῦ περικλειομένου ὑπὸ τῶν τειχῶν χώρου τῆς πόλεως οὐδὲν παλαιότερον τῶν ἀρχῶν τοῦ 8^{ου} ἢ τοῦ τέλους τοῦ 9^{ου} π. Χ. αἰῶνος εὐρέθη συμφώνως πρὸς τὰ ἀνασκαφικὰ δεδομένα¹; Ἀπάντησις εἰς τὸ ἐρώτημα τοῦτο θὰ δοθῆ, ἀφοῦ προταχθῶν ὠρισμένοι παρατηρήσεις περὶ τῆς ἐδαφικῆς μορφολογίας τῆς θέσεως, ἡ ὁποία, νομίζω, ἀμέσως σχετίζεται πρὸς τὸ τεθὲν ἐρώτημα.

Ὁ ἐπισκεφθεὶς τὸ 1850 τὴν Ἑρέτριαν Γάλλος ἱστορικὸς Jules Girard περιγράφει ὡς ἐξῆς τὴν τοποθεσίαν²: «Ἐνας κακοτράχαλος βράχος ξεκολλιέται ἀπ' τὰ βουνὰ ποῦ ξεμακραίνουν καὶ προχωρεῖ κατὰ τὴν θάλασσα· εἶναι ἡ τοποθεσία τῆς ἀρχαίας ἀκρόπολης. Στὰ πόδια του ἀπλώνεται ὡς τὴν ἀκτὴ ἡ καινούρια πόλις, ἡ Ἀλέτρια³, ὅπως τὴν ἀποκαλοῦν οἱ κάτοικοι. Εἶναι παράξενο παράδειγμα ἀπ' τὴς ἀποτυχημένες ἐνέργειες τῆς Ἑλληνικῆς Κυβερνήσεως. Σκέφτηκε σοβαρὰ νὰ ἀναστήσῃ τὴν ἀρχαία ἀντίπαλο τῆς Χαλκίδος· σ' ἓνα χῶρο ποῦ θὰ ἔφτανε γιὰ μιὰ μεγάλη πόλις, χάραξε ἓνα σχέδιο, ἀποτελούμενο ἀπὸ πολὺν φαρδιοὺς καὶ κανονικοὺς δρόμους, μὰ παραμέλησε ν' ἀποξηράνῃ ἓνα γειτονικὸ βάλτο, καὶ οἱ θέρμες ἀνάκοψαν τὸν καινούργιο οἰκισμὸ. Ἀποτελεῖ ἓνα σύνολο ἀσυνήθιστα θλιβερό: Τὸ ἀπέραντο γήπεδο εἶναι σπαρμένο ἀπὸ πολὺν καινούργια ἐρείπια, πασίφανο ἔργο τῆς ἀρρώστιας καὶ τῆς πρόσφατης ἐγκατάλειψης, καὶ ἀργὰ καὶ ποῦ βρίσκεις μόνο λίγα κατοικημένα σπίτια· σ' ἓνα μονάχα μέρος εἶναι σὲ κοντινὲς ἀποστάσεις, ὥστε νὰ σχηματίζουν πάνω κάτω τὴ μιὰ πλευρὰ ἐνὸς δρόμου. Ὡστόσο παρὰ τὴν ἐπιμονὴ τῆς ἐπιδημίας, κάποιος ἀριθμὸς ἀπὸ καινουργιοχτισμένες οἰκοδομὲς φανερώνει καινούργιες καὶ θαρραλέες προσπάθειες ἐγκατάστασης».

Παρέθεσα τὸ ἀνωτέρω ἀπόσπασμα, ὅχι τόσο διὰ νὰ ἐκτιμήσῃ ὁ ἀναγνώστης τὴν ζωνρότητα καὶ τὴν δύναμιν τῆς περιγραφῆς τοῦ Girard ἢ τὴν μεταφραστικὴν ἰκα-

¹ Βλ. ἀνωτέρω σ. 146 σημ. 4.

² GIRARD, ἔ. ἀ. 60 - 61.

³ Τὸ νεοελληνικὸν τοπωνύμιον Ἀλέτρια (ἢ) ἤκουσα νὰ χρησιμοποιεῖται καὶ σήμερον ὑπὸ τῶν ἐντοπίων διὰ τὴν ἀγροτικὴν περιοχὴν ἐκτὸς τῶν ἀνατολικῶν τειχῶν. Παραδόξως δὲν ἀναφέρεται μεταξὺ τῶν συγχρόνων τοπωνυμίων τῆς περιοχῆς ὑπὸ τοῦ Δ. ΔΕΜΕΡΤΖΗ, Συλλογὴ τοπωνυμίων τῆς νήσου Εὐβοίας, ΑΓΜ 11, 1964, 199. Πιθανώτερα μοῦ φαίνεται ἡ παρα-

γωγὴ τῆς λέξεως ἐκ τοῦ ἀρχαίου τοπωνυμίου Ἑρέτρια δι' ἀνομοιώσεως καὶ παρετυμολογίας (Ἑρέτρια - Ἐλέτρια - Ἀλέτρια) παρὰ ἐκ τοῦ μαρτυρουμένου μόνον ὑπὸ τοῦ ΣΤΡΑΒΩΝΟΣ παλαιοῦ ὀνόματος τῆς πόλεως Ἀρότρια (ΣΤΡΑΒΩΝ C 447: *Μελαγίς δ' ἐκαλεῖτο πρότερον ἢ Ἑρέτρια καὶ Ἀρότρια*), ὡς εἶναι γενικῶς παραδεδεγμένον, λόγῳ τοῦ ἀπολύτου ταυτισμοῦ τῶν δύο τοπωνυμίων Ἀρότρια καὶ Ἀλέτρια (πρβ. ἄροτρον - ἀλέτρι).

νότητα τοῦ Χαλκιδέως λογοτέχνου Γεωργίου Φουσάρα, ὅσον διὰ νὰ τονίσω τὴν παρουσίαν τοῦ βάλτου, ὁ ὁποῖος ὑπῆρξε σοβαρὸν ἐμπόδιον εἰς τὸν ἐποικισμὸν καὶ τὴν ἀνα-

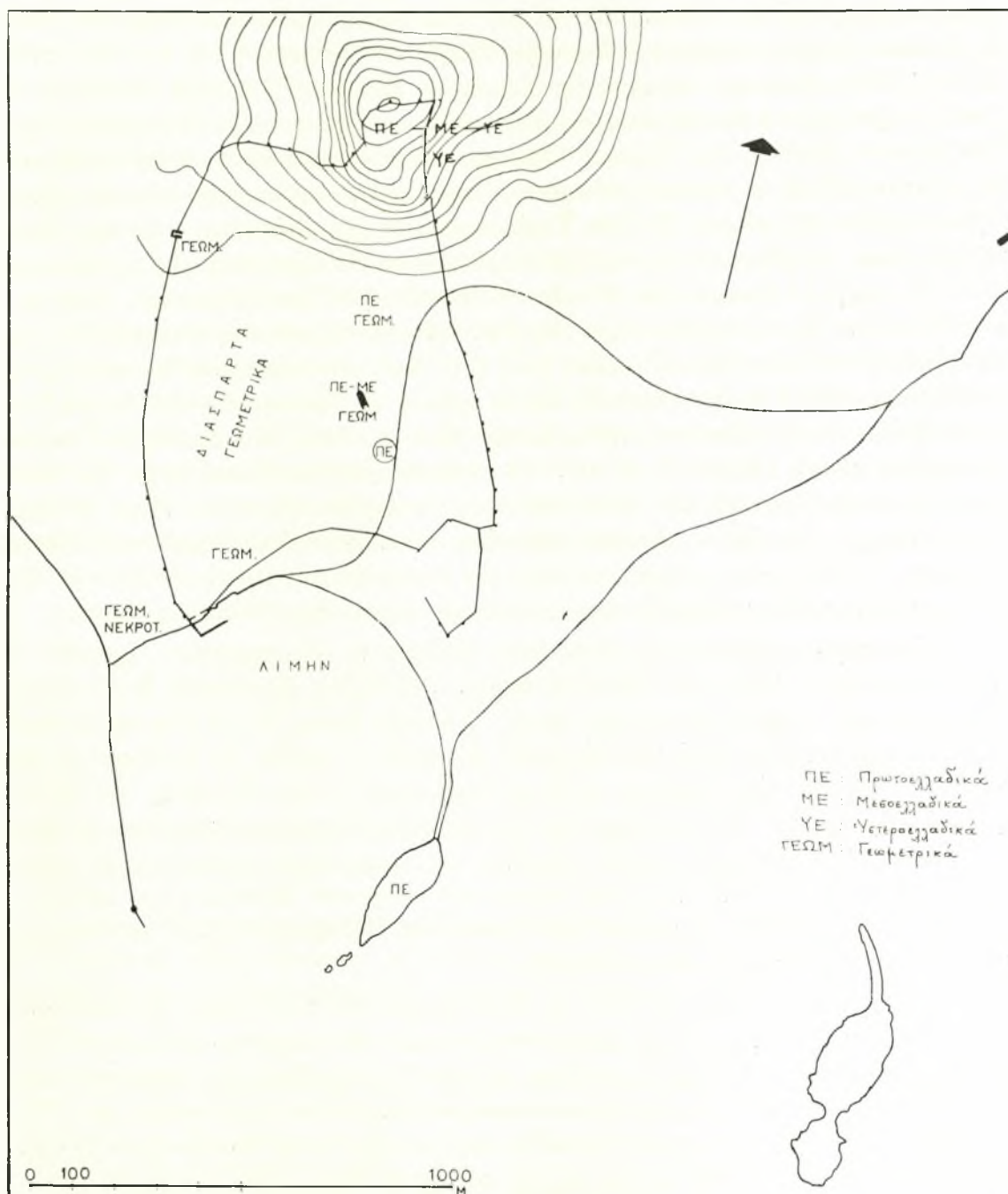

Εἰκ. 6. Τοπογραφικὸν διάγραμμα, δεικνύον τὴν θέσιν ΠΕ, ΜΕ, ΥΕ καὶ Γεωμετρικῶν ἐθρημάτων ἐν Ἑρετρία.
(Σχ. Κ. Ἡλιάκη)

βίωσιν τῆς Ἑρετρίας ὑπὸ τῶν Ψαριανῶν, οἱ ὁποῖοι ἐγκατεστάθησαν ἐνταῦθα μετὰ τὴν καταστροφὴν τῆς νήσου τῶν ὑπὸ τῶν Τούρκων. Αἱ θέρμαι (ἀρρώστια, ἐπιδημία), ὅπως

ἀποκαλεί την έλονοσίαν ό Girard, τούς ἀπεδεκάτιζον. «'Επήλθε και ή τοπική ασθένεια και ἀπεδεκάτιζεν αὐτούς, . . . αἱ δύστηνοι οἰκογένειαι' μένουσιν ἄχρι τοῦδε καταβασανιζόμεναι, ἐξαιρουμένων ὀλίγων, αἴτινες μὴ ὑποφέρουσαι τὰ δεινὰ ἐπέστρεψαν αὐθις εἰς Παλαιὰ Ψαρά», ἀναφέρει ὁ Δήμαρχος Ψαριανῶν Θ. Λαῖνος εἰς τὴν ὑπ' ἀριθ. 33/24 - 1 - 1874 ἀναφορὰν του πρὸς τὴν Νομαρχίαν Εὐβοίας. Ὁ βάλτος λοιπὸν και ὁ ἐλώδης πυρετὸς ἦτο ἡ βασική αἰτία τῆς μὴ πραγματοποιήσεως τοῦ μεγαλεπιβόλου σχεδίου τοῦ νέου βασιλέως τῆς Ἑλλάδος Ὁθωνος και τῶν ἀρχιτεκτόνων - πολεοδόμων του Schaubert και Beck, οἱ ὁποῖοι ἐξεπόνησαν τὸ ἔτος 1834 τὸ ἰσχύον μέχρι σήμερα ρυμοτομικὸν σχέδιον τῆς πόλεως. Τὰ Νέα Ψαρά παρέμεινον εἰς ἀσήμαντος ἀγροτικὸς οἰκισμὸς, ὁ ὁποῖος τὰ τελευταῖα ἔτη ἐξευλίχθη εἰς θέρετρον. Θὰ εἶχεν ἴσως τελείως ἐκλείψει, ἂν ἐν τῷ μεταξύ τὰ ἐντομοκτόνα δὲν εἶχον καταπολεμήσει ἀποτελεσματικῶς τούς φορεῖς τῆς νόσου. Σήμερα μὲγα τμήμα τῆς ΝΑ. πλευρᾶς τῆς πόλεως, εὐρισκόμενον εἰς λίαν χαμηλὴν στάθμην, εἶναι βαλτώδες (πίν. 16). Ἀκόμη και κατὰ τούς θερινούς μῆνας ἡ διάβασίς του εἶναι σχεδὸν ἀδύνατος. Εἰς τὸ σχέδιον τῶν Βαυαρῶν τοῦ 1834 τὸ ἔλος καταλαμβάνει μεγάλην ἔκτασιν, κυρίως ἐκτός, ἀλλὰ και ἐντὸς τῶν ἀνατολικῶν τειχῶν τῆς ἀρχαίας πόλεως (βλ. εἰκ. 3 και πίν. 16). Πρὸς Βορρᾶν ἐκτείνεται μέχρι τῶν ὑπορειῶν τῆς ἀκροπόλεως. Αἱ ἀπὸ Ἀνατολῶν πρὸς Δυσμὰς διαστάσεις του εἶναι ἐν περίπου χιλιόμετρον. Ἀνάλογος, ἐλαφρῶς μικροτέρα, εἶναι και ἡ ἀπὸ Βορρᾶ πρὸς Νότον διάστασις. Τὸ ἔλος τοῦτο, μέχρις ὅτου λάβη τὴν σημερινὴν του μορφήν, διήλθεν ἐκ τῶν ἐξῆς, πιστεύω, σταδίων: ἀβαθῆς κόλπος θαλάσσης - λίμνη - ἔλος - βαλτώδης ἔκτασις.

Αἱ ἀνασκαφικαὶ ἔρευναι τοῦ ἔτους 1968 ἐβεβαίωσαν τὴν παρουσίαν Πρωτοελλαδικοῦ συνοικισμοῦ ἐντὸς τοῦ οἰκοπέδου ἀριθμὸς 699 (G/9), ἰδιοκτησίας Μ. Ρούσου, ἥτοι παρὰ τὴν δυτικὴν ὄχθην τοῦ ἔλους². Γνωστοῦ ὄντος ὅτι οἱ Πρωτοελλαδικοὶ ἐγκαθίστανται συνήθως παρὰ τὴν θάλασσαν, θὰ πρέπει, νομίζω, νὰ δεχθῶμεν ὡς βέβαιον, ὅτι εἰς τὴν θέσιν περίπου τοῦ ἔλους προὔπηξε κόλπος θαλάσσης, τοῦ ὁποῖου ἡ ἐσωτερικὴ καμπύλη θὰ κατέληγεν εἰς τούς πρόποδας τῆς ἀκροπόλεως, ἥτοι πλησίον τοῦ Τομέως F/5. Ἐνταῦθα εὐρέθη κάτωθεν τοῦ γεωμετρικοῦ στρώματος ἐν χειροποίητον ἀγγεῖον, τὸ ὁποῖον κατὰ τὴν γνώμην τοῦ καθηγητοῦ Schefold εἶναι πρωτοελλαδικόν. Τοῦτο μᾶς δίδει ὅχι μόνον τὴν ἔκτασιν τοῦ ΠΕ οἰκισμοῦ, ἀλλὰ και τὰ πρὸς Βορρᾶν ὄρια περίπου τοῦ κόλπου (εἰκ. 3).

Εἵμεθα, νομίζω, πλέον εἰς θέσιν νὰ ἀπαντήσωμεν εἰς τὸ ἐν ἀρχῇ τοῦ κεφαλαίου τεθὲν ἐρώτημα: Ὁ κόλπος οὗτος ἐχρησιμοποιεῖτο κατὰ τὴν γνώμην μου ὡς λιμὴν και ὑπὸ τῶν ἐγκατασταθέντων ἐπὶ τῆς ἀκροπόλεως και τῶν ΝΑ. κλιτύων τοῦ λόφου κατὰ τούς μυκηναϊκούς χρόνους. Ὁ μυκηναϊκὸς συνοικισμὸς και ὁ λιμὴν οὗτος ἦτο ἐλαφρῶς πρὸς ΝΑ. προσανατολισμένος ἐν σχέσει πρὸς τὴν πόλιν τῶν γεωμετρικῶν και τῶν νεωτέρων χρόνων. Πότε ἐγένετο ἡ πρὸς τὰ ΝΑ. μετατόπισις τῆς πόλεως και διατί, εἶναι ἐρωτήματα εἰς τὰ ὁποῖα δυνάμεθα ἐπίσης νὰ ἀπαντήσωμεν: Ἡ μετατόπισις συνετελέσθη περὶ τὰ τέλη τοῦ 9^{ου} και τὰς ἀρχὰς τοῦ 8^{ου} π.Χ. αἰῶνος, ὅτε ὁ ἀβαθῆς λιμὴν, λόγω τῶν προσχώσεων

¹ Πρόκειται περὶ 90 οἰκογενειῶν Ψαριανῶν, αἱ ὁποῖαι μετηνάστευσαν εἰς Ἐρέτριαν τὸν Σεπτέμβριον τοῦ 1869.

² Βλ. κεφάλαιον Θ', σ. 176 - 178.

καὶ τῆς συσσωρευομένης ἄμμου μετετράπη βαθμηδὸν εἰς λίμνην, ἡ ὁποία ἦτο πλέον ἀδύνατον νὰ χρησιμοποιηθῆ διὰ τὴν προσόρμισιν πλοίων. Ἀκόμη καὶ σήμερον ἡ συσσώρευσις τῆς ἄμμου ὠθεῖ τὴν ἀκτὴν ἐκ τῶν σημείων D/12 καὶ G/14 (βλ. εἰκ. 4) διαρκῶς βαθύτερον πρὸς τὸ ἐσωτερικὸν τοῦ σημερινοῦ κόλπου, μὲ κίνδυνον νὰ τὸν καταστήσῃ καὶ πάλιν ἀκατάλληλον. Ἦδη περὶ τὸ 300 π. Χ. ἡ γραμμὴ τοῦ παραλιακοῦ τείχους τῆς Ἐρετρίας κατὰ τὸ ΝΑ. αὐτοῦ ἄκρον μετετοπίσθη βορειότερον, προφανῶς διότι κατέστη ἀναγκαῖον νὰ ἐγκαταλειφθῆ πλέον ὁ ὄρμος τῶν σημείων H/12-13 (εἰκ. 4, ἀριθ. 29) ἐπειδὴ εἶχε προσχωθῆ. Ἐκ τῆς μεταφερομένης διὰ τῶν ρευμάτων τοῦ Εὐρίπου ἄμμου ἠνώθη μετὰ τῆς ἀκτῆς καὶ ἡ εὐρισκομένη εἰς τὰ Ἀνατολικά τοῦ κόλπου ἄλλοτε βραχῶδης νῆσος, ἡ ὁποία μετετράπη ἀρχικῶς εἰς «Πεζονήσι», ὡς ἀπεκάλουν ταύτην μέχρι πρό τινος, σήμερον δὲ ἀποτελεῖ σχεδὸν χερσόνησον (εἰκ. 3).

Τὸ πόσον σοβαρὰ ἀπησχόλει τοὺς Ἐρετριεῖς ἡ ἀνεπιθύμητος παρουσία τῆς ἐλώδους λίμνης φαίνεται καὶ ἐκ τῆς ἐπιγραφῆς IG XIII, 9, 191, ἡ ὁποία ἀποτελεῖ ἓν εἶδος συνθήκης - συμβολαίου μεταξὺ τῆς πόλεως καὶ τοῦ Χαιρεφάνους, ὁ ὁποῖος ἀνελάμβανε τὴν ἀποξήρανσίν της. Ἡ λίμνη περιγράφεται εἰς τὴν ἐπιγραφὴν ὡς ἐν «Πτέχαις»¹ εὐρισκομένη, καθίστα δὲ τόσον ἀνθυγιεινὸν τὸ κλίμα τῆς Ἐρετρίας, ὥστε ὁ φιλόσοφος Μενέδημος ἠναγκάζετο νὰ διέρχεται τὰς ἀπογευματινὰς ὥρας τοῦ πίνων οἶνον, ἵνα συγκρατήσῃ μακρὰν τὰς βλαβερὰς ἐπιδράσεις τῆς νόσου.

Δ'. Η ΘΕΣΙΣ ΤΗΣ 'ΠΑΛΑΙΑΣ,, ΚΑΙ ΤΗΣ 'ΝΥΝ,, ΕΡΕΤΡΙΑΣ ΚΑΤΑ ΤΟΝ ΣΤΡΑΒΩΝΑ²

Δὲν θεωρῶ ἄσκοπον νὰ παραθέσω ἐνταῦθα ἀμφοτέρω τὰ χωρία, τὰ ὁποῖα ἀμέσως σχετίζονται πρὸς τὴν ἐρετριακὴν τοπογραφίαν :

C 403. *Ἐξῆς δὲ τὴν περιήγησιν τῆς χώρας ποιητέον, ἀρξαμένους ἀπὸ τῆς πρὸς Εὐβοίαν παραλίας τῆς συνεχοῦς τῇ Ἀττικῇ. Ἀρχὴ δ' ὁ Ὠρωπὸς καὶ ὁ ἱερός λιμὴν, ὃν καλοῦσι Δελφίνιον, καθ' ὃν ἡ παλαιὰ Ἐρέτρια ἐν τῇ Εὐβοίᾳ, διάπλον ἔχουσα ἐξήκοντα σταδίων. Μετὰ δὲ τὸ Δελφίνιον ὁ Ὠρωπὸς ἐν εἴκοσι σταδίοις· κατὰ δὲ τοῦτόν ἐστιν ἡ νῦν Ἐρέτρια· διάπλους δ' ἐπ' αὐτὴν στάδιοι τετραράκοντα.*

C 448. *Τὴν μὲν οὖν ἀρχαίαν πόλιν κατέσκαψαν Πέρσαι, σαγηνεύσαντες, ὡς φησὶν Ἡρόδοτος, τοὺς ἀνθρώπους τῷ πλήθει, περιχυθέντων τῶν βαρβάρων τῷ τείχει (καὶ δεικνύουσιν ἔτι τοὺς θεμελίους, καλοῦσι δὲ παλαιὰν Ἐρέτριαν) ἡ δὲ νῦν ἐπέκτισται.*

Τὸ πρῶτον χωρίον ἀνήκει εἰς τὸ τμήμα τῶν «Βοιωτικῶν», ἐνθα ὁ Στράβων ἐπι-

¹ Βλ. WALLACE, ἔ. ἀ. 194 καὶ σημ. 76.

² Εἶναι γνωστὸν ὅτι τὸ σωζόμενον τμήμα τοῦ ἔργου τοῦ ΣΤΡΑΒΩΝΟΣ (64 π. Χ. - 19 μ. Χ.), ἦτοι τὰ 17 βιβλία τῶν Γεωγραφικῶν περὶ τῆς Εὐρώπης (Βιβλ. 3-10), τῆς Ἀσίας (Βιβλ. 11-16) καὶ τῆς Ἀφρικῆς (Βιβλ. 17), εἰς περιορισμένον μόνον βαθμὸν στηρίζεται ἐπὶ τῆς προσωπικῆς ἐμπειρίας τοῦ ἰδίου. Ἄντλει κατὰ κύριον λόγον τὰς πληροφορίας του ἐκ πηγῶν, μεταξὺ τῶν ὁποίων ἐκτός τοῦ Ἐρατοσθένους,

τοῦ Πολυβίου καὶ τοῦ Ποσειδωνίου ὑπογραμμίζεται ὁ Ἀρτεμίδωρος ὁ Ἐφέσιος (11 βιβλία Γεωγραφούμενα, περὶ τὸ 100 π. Χ.). Α. LESKY, Ἱστορία τῆς Ἀρχαίας Ἑλληνικῆς Λογοτεχνίας (Μετάφρασις Ἀ. Τσοπανάκη, Θεσσαλονίκη 1964), 1199. Τὸ αὐτὸ ἰσχύει καὶ διὰ τὸ πρῶτον κεφάλαιον τοῦ 10ου βιβλίου τῶν Γεωγραφικῶν, τὸ ὁποῖον εἶναι ἀφιερωμένον εἰς τὴν Εὐβοίαν.

χειρεῖ τοπογραφικὰς συσχετίσεις τῆς βοιωτικῆς ἀκτῆς πρὸς τὴν ἔναντι κειμένην παραλίαν τῆς Εὐβοίας. Εἶναι σαφῆς καὶ κατηγορηματικός: Ἐναντι τοῦ ἱεροῦ λιμένος Δελφινίου εἰς ἀπόστασιν 60 σταδίων διὰ θαλάσσης, ἐπὶ τῆς Εὐβοϊκῆς ἀκτῆς, εὐρίσκεται ἡ «παλαιὰ Ἐρέτρια», ἔναντι δὲ τοῦ Ὠρωποῦ, ἀπέχοντος 20 στάδια ἐκ τοῦ Δελφινίου, κεῖται ἡ «νῦν Ἐρέτρια», ἀπέχουσα ἐκ τοῦ Ὠρωποῦ 40 στάδια. Προέχει, νομίζω, νὰ ἐντοπισθῇ ἡ θέσις τοῦ ἀρχαίου Ὠρωποῦ καὶ τοῦ ἱεροῦ λιμένος Δελφινίου, ἵνα γίνῃ κατανοητὸν τὸ χωρίον. Περὶ τῆς τοποθετήσεως τοῦ Ὠρωποῦ εἰς τὴν θέσιν τῆς σημερινῆς παραλιακῆς κωμοπόλεως Σκάλα Ὠρωποῦ οὐδεμία ἀμφιβολία ὑπάρχει¹. Ὅτι ἦτο παραθαλασσία πόλις - λιμὴν, ἔναντι τῆς Ἐρετρίας κειμένη, μᾶς πληροφοροῦν ἐμμέσως ὁ Πausanias (I 34. 1: *ἡ μὲν οὖν πόλις (τοῦ Ὠρωποῦ) ἐστὶν ἐπὶ θαλάσσης...*) καὶ ὁ Thucydides (VIII 60: *ἐπὶ γὰρ τῇ Ἐρετρῖα τὸ χωρίον ὃν (ὁ Ὠρωπὸς) ἀδύνατα ἦν Ἀθηναίων ἐχόντων μὴ οὐ μεγάλα βλάπτειν καὶ Ἐρέτριαν καὶ τὴν ἄλλην Εὐβοίαν*)², ἀλλὰ καὶ ὁ Diodorus (XIV 17), ὁ ὁποῖος ὁμιλεῖ περὶ προσωρινῆς μεταφορᾶς τοῦ Ὠρωποῦ ὑπὸ τῶν Θηβαίων εἰς ἀπόστασιν 7 σταδίων πρὸς τὰ ἔνδον τὸ ἔτος 402 π.Χ. (*μετόπισαν ἀπὸ τῆς θαλάττης αὐτοῦς (τοὺς Ὠρωπίους) ὡς ἑπτὰ στάδιους*)³.

Ἡ θέσις τοῦ ἱεροῦ λιμένος Δελφινίου καθωρίσθη ἤδη ὑπὸ τοῦ Lolling⁴, ὁ ὁποῖος τὸν ταυτίζει πρὸς τὸν σημερινὸν ὄρμον Καμαράκι καὶ ἀναφέρει ὅτι ἀπέχει «circa eine Stunde von der Skala» πρὸς τὰ ΝΑ. καὶ εὐρίσκεται μεταξὺ Ἀμφιαρείου καὶ Σκάλας Ὠρωποῦ. Ὁ Lolling βασίζεται κυρίως εἰς τὴν διδομένην ὑπὸ τοῦ Στράβωνος ἀπόστασιν (ὁ ὁποῖος ἀποτελεῖ καὶ τὴν μόνην, νομίζω, μαρτυρίαν περὶ Δελφινίου) πρὸς ἐντοπισμὸν τοῦ «ἱεροῦ λιμένος». Τὰ ἀρχαιολογικὰ δεδομένα εἶναι ἐλάχιστα, ὡς καὶ ὁ ἴδιος παραδέχεται: «εἰς μικρὸν βάθος ἐντὸς τῆς θαλάσσης παρετήρησα τὴν παρουσίαν ἐνὸς εὐμεγέθους «antikes Bassin», τὸ ὁποῖον λόγῳ τῆς ὁμοιότητός του πρὸς σύγχρονον μάνδραν, ὀνομάζεται ὑπὸ τῶν ἐντοπίων Μαντράκι». Οὐδεὶς, ὅσον γνωρίζω, ἠμφεσβήτησε τὴν ἄποψιν τοῦ Lolling, οὐδὲ ἠσχολήθη ἐκ νέου μὲ τὴν ἀναζήτησιν καὶ τὸν ἐντοπισμὸν τοῦ Δελφινίου. Τελευταίως καὶ ὁ Βασ. Πετράκος⁵ ταυτίζει τὸν ὄρμον Καμαράκι μὲ τὸ Δελφίνιον καὶ σημειοῖ παραπέμπων εἰς τὸν Lolling ὅτι: «Ὅταν ἡ θάλασσα εἶναι ἤρεμος διακρίνονται εἰς τὸν βυθὸν λείψανα ἀρχαίων λιμενικῶν ἐγκαταστάσεων». Περὶ τοῦ ἱερ[οῦ λιμένος] γίνεται ἐπίσης λόγος εἰς τὴν ἐπιγραφὴν IG I² 332 (*χο]ρίο ἐν Ὠρωποῖ ἐν ἱερ[οῖ] λιμένι*) τοῦ 414-413 π.Χ.⁶ Τὸ Δελφίνιον, ὡς λιμὴν, ὑπονοεῖται ἴσως καὶ εἰς τὴν ἐπιγραφὴν IG VII 413, ἔνθα ὁ Σύλλας (86 καὶ 73 π.Χ.), κατόπιν ἀποφά-

¹ Βλ. τελευταίως Β. ΠΕΤΡΑΚΟΥ, Ὁ Ὠρωπὸς καὶ τὸ ἱερόν τοῦ Ἀμφιαράου, 1968, 12-13. Εἰς τὰ πενιχρὰ λείψανα τοῦ Ὠρωποῦ προσθέτω καὶ τὰ ἑξῆς: Κατὰ τὴν ἐσκαφὴν θεμελίων πρὸς ἀνέγερσιν νέας οἰκοδομῆς ἐντὸς τοῦ οἰκοπέδου, ἰδιοκτησίας Γ. Γκίκα, κειμένου ἀκριβῶς ἔναντι τοῦ σημείου προσεγγίσεως τῶν πορθμείων Ἐρετρίας - Ὠρωποῦ, ἀπεκαλύφθη τοῖχος, ἐκτισμένος δι' ὀγκωδῶν ὀρθογωνίων παρῶνων πλίνθων, βαίνων παραλλήλως πρὸς τὴν γραμμὴν τῆς ἀκτῆς. Ἐκ τοῦ τρόπου κατασκευῆς φαίνεται ὅτι πρόκειται μᾶλλον περὶ τμήματος τοῦ παραλιακοῦ

τείχους τῆς πόλεως, δυναμένου νὰ χρονολογηθῇ ἐκ τῶν περισυλλεγέντων ὀστράκων εἰς τὴν ἑλληνιστικὴν περίοδον.

² Πρβ. καὶ III 91. 3. VII 28. 1. Βλ. καὶ G. F. HILL, Sources for Greek History, 1962, 308.

³ Πρβ. ΠΕΤΡΑΚΟΣ, ἔ. ἀ. 21, σημ. 5, καὶ 23, σημ. 4.

⁴ Das Delphinion bei Oropos und der Demos Psaphis, AM 10, 1885, 351-2.

⁵ Ἐ. ἀ. 11.

⁶ ΠΕΤΡΑΚΟΣ, ἔ. ἀ. 22, σημ. 7.

σεως τῆς Ρωμαϊκῆς συγκλήτου, παραχωρεῖ εἰς τὸ Ἱερὸν τοῦ Ἀμφιαράου τῆς πόλεως καὶ τῆς χώρας λιμένων τε τῶν Ὠρωπίων¹ τὰς προσόδους ἀπάσας. Τέλος ἡ παράστασις Δελφίνος περὶ τρίαينαν ἐπὶ τῆς ὀπισθίας ὄψεως τῶν νομισμάτων τοῦ Ὠρωποῦ ὑπονοεῖ ἴσως, ὡς σημειοῖ ὁ Πετράκος², τὸ ἐπίθετον τοῦ Ἀπόλλωνος ὡς Δελφινίου καὶ τὸν λιμένα Δελφίνιον, ἔνθα θὰ ὑπῆρχεν ὁπωσδήποτε ἱερὸν. Τὸ ἱερὸν τοῦτο θὰ ἦτο ἀνάλογον πρὸς τὸ Δῆλιον³, τὸ ὁποῖον τοποθετεῖται 4 περίπου χιλιόμετρα βορειοδυτικώτερον τοῦ χωρίου Χαλκούτσι, παρὰ τὸ χωρίον Δήλεσι, ἀλλὰ κυρίως πρὸς τὸ δμώνυμον Δελφίνιον τῆς Χαλκίδος⁴.

Βεβαία λοιπὸν καὶ ὑπ' οὐδενὸς ἀμφισβητουμένη ἡ θέσις τοῦ Δελφινίου καὶ τοῦ Ὠρωποῦ, ὡς καὶ ἡ μεταξὺ των ἀπόστασις τῶν 20 σταδίων. Κοινῶς παραδεδεγμένη καὶ ἀκριβῆς εἶναι ἐπίσης ἡ ἀπόστασις τῶν 40 σταδίων μεταξὺ τοῦ Ὠρωποῦ καὶ τῆς «*νῦν Ἑρετρίας*». Ποῦ εὐρίσκετο ὁμοῦς ἡ «*παλαιὰ Ἑρέτρια*», ἡ ἀπέχουσα ἐκ τοῦ Δελφινίου 60 στάδια; Οἱ ἀσχοληθέντες μὲ τὸ χωρίον τοῦ Στράβωνος καταλήγουν εἰς τὸ συμπέρασμα ὅτι ἡ ἀπόστασις τῶν 20 σταδίων ἡ ὁποία χωρίζει τὸ Δελφίνιον ἐκ τοῦ Ὠρωποῦ πρέπει ἀναγκαστικῶς νὰ χωρίζῃ καὶ τὰς δύο Ἑρετρίας. Τοῦτο ἀκριβῶς ἀποτελεῖ, νομίζω, βασικὸν σφάλμα εἰς τὴν ἐρμηνείαν τοῦ χωρίου. Δύναται κατὰ τὴν γνώμην μου κάλλιστα νὰ εἴπη τις ὅτι ἔναντι δύο σημείων τῆς ἄττικῆς ἀκτῆς εὐρίσκονται δύο ἕτερα σημεία τῆς Εὐβοίας, ἔστω καὶ ἂν τὰ τελευταῖα χωρίζονται ὑπὸ λίαν μικροτέρας ἀποστάσεως. Ἄν προσέξωμεν τὸ σχῆμα τῶν δύο ἀκτῶν Ἀττικῆς καὶ Εὐβοίας, θὰ παρατηρήσωμεν ὅτι ἡ ἀκρόπολις τῆς Ἑρετρίας καὶ δὴ ἡ ΒΑ. αὐτῆς πλευρᾶ, ἔνθα, πιστεύω, κρύπτεται ἡ μυκηναϊκὴ ἀκρόπολις, εὐρίσκεται εἰς αἰσθητῶς μεγαλύτεραν ἀπόστασιν ἀπὸ τοῦ Δελφινίου ἀπὸ ὄσσην ἢ κάτω πόλιν τῆς Ἑρετρίας ἀπὸ τοῦ Ὠρωποῦ (εἰκ. 7). Οὕτω ἡ διδομένη ὑπὸ τοῦ Στράβωνος ἀπόστασις τῶν 60 σταδίων μεταξὺ «*παλαιᾶς Ἑρετρίας*» καὶ Δελφινίου ἀποδεικνύεται ὀρθή, ὑπὸ τὴν ἔννοιαν ὅτι «*παλαιὰ*» ἀποκαλεῖ ὁ γεωγράφος τὴν μυκηναϊκὴν καὶ ὄχι τὴν προπερσικὴν πόλιν, τῆς ὁποίας, ὡς ἀπέδειξαν αἱ ἀνασκαφαί, «*ἐπέκτισται*» πράγματι ἡ «*νῦν Ἑρέτρια*». Κατὰ τὴν γνώμην μου τὸ δευτέρον χωρίον (C 448) οὐδόλως ἔρχεται εἰς ἀντίφασιν πρὸς τὸ πρῶτον (C 403), ὡς

¹ Ἦτοι τοῦ λιμένος τῆς πόλεως τοῦ Ὠρωποῦ (σημ. Σκάλα) καὶ τοῦ ἱεροῦ λιμένος Δελφινίου.

² Ἐ. ἀ. 53.

³ ΣΤΡΑΒΩΝ C 403: *εἶτα Δῆλιον τὸ ἱερὸν τοῦ Ἀπόλλωνος ἐκ Δήλου ἀφιδρυμένον, Ταναγραίων πολύχρονον.*

⁴ ΠΛΟΥΤΑΡΧΟΥ Βίος Τίτου Φλαμίνιου, 10: *Ὁ δῆμος Τίτω Ἀπόλλωνι τὸ Δελφίνιον.* Πρβ. καὶ I. X. ΠΟΥΛΛΟΥ, Αἰ περὶ Εὐβοίας ἱστορικαὶ μαρτυρίαι τοῦ Πλουτάρχου, ΑΕΜ 12, 1965, 288-9. Ἡ μαρτυρία τοῦ Πλουτάρχου περὶ ὑπάρξεως Δελφινίου ἐν Χαλκίδι βεβαιοῦται καὶ διὰ τῆς εὐρέσεως, ἀνατολικῶς τῆς συνοικίας Ἁγίου Ἰωάννης Χαλκίδος, ἐνὸς μαρμαρίνου τρίποδος, ὁ ὁποῖος φέρει τὴν ἐξῆς ἀναθηματικὴν ἐπιγραφήν: ...ΙΑΚΛΕΩΝ ΣΑΤΥΡΟΥ ΙΕΡΗΤΕΥΣΑΣ ΑΠΟΛΛΩΝΙ. Ἐκ τῶν γραμμάτων δύναται ἴσως νὰ χρονολογηθῇ εἰς τὸν 1^{ον} μ. Χ. αἰῶνα. Ἐνταῦθα πρέπει νὰ μνημονεύσωμεν ὅτι τὸ ἔτος 1901 κατὰ μικρὰν σκαφήν, γενομένην ὑπὸ τοῦ τότε Σχο-

λάρχου Δερβένη εἰς τὴν αὐτὴν περιοχὴν τῆς συνοικίας Ἁγίου Ἰωάννου Χαλκίδος πλησίον τῆς ἀσβεστοκαμίνου τῶν δυτικῶν ὑπωρειῶν τοῦ λόφου Καλημάνη, εὐρέθη ἀκέφαλον ἄγαλμα ὑπερφυσικοῦ μεγέθους, τὸ ὁποῖον παριστᾷ τὸν Ἀπόλλωνα, στηριζόμενον διὰ τῆς ἀριστερᾶς ἐπὶ κορμοῦ δένδρου, δι' ἧς ἐκράτει πιθανῶς λύραν (πίν. 22α). Τοὺς πόδας καὶ τὸν κορμὸν τοῦ δένδρου περιβάλλει πλουσίως πτυχωμένον ἱμάτιον. Ἐκ τῆς μακρᾶς κόμης σώζονται δύο μόνον πλόκαμοι κατερχόμενοι ἐπὶ τοῦ στήθους ἑκατέρωθεν τοῦ στέρνου. Φέρει ἀριθμὸν εὐρετηρίου 12 τοῦ Μουσειοῦ Χαλκίδος. Πρόκειται περὶ ἀντιγράφου Πραξιτελείου κατὰ πᾶσαν πιθανότητα ἔργου, τὸ ὁποῖον δύναται ἴσως νὰ χρονολογηθῇ εἰς τοὺς πρώτους μ. Χ. αἰῶνας. Εἶναι πιθανῶς σύγχρονον τοῦ μαρμαρίνου ἀναθηματικοῦ τρίποδος καὶ παριστᾷ τὸν Ἀπόλλωνα Δελφίνιον.

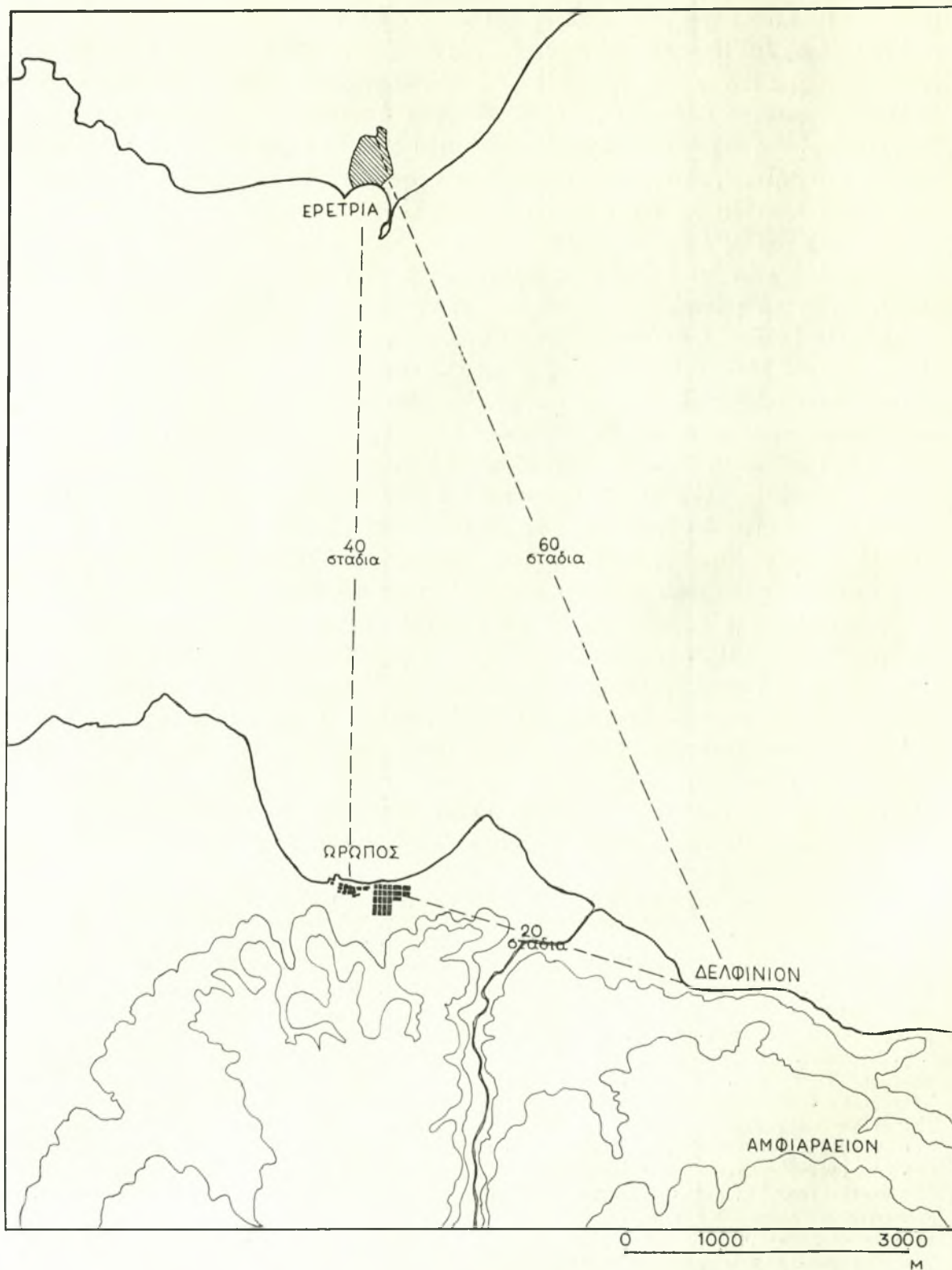

Εικ. 7. Τοπογραφικόν διάγραμμα, δεικνύον την απόστασιν μεταξύ Δελφινίου, Ὠρωποῦ καὶ Ἐρετρίας (σχ. Κ. Ἡλιάκη).

γενικῶς πιστεύεται. Τὴν πόλιν τῶν γεωμετρικῶν - ἀρχαϊκῶν χρόνων, τὴν ὁποίαν «κατέσκαψαν»¹ οἱ Πέρσαι, ὀνομάζει ὁ Στράβων «ἀρχαίαν» κατ' ἀντίθεσιν πρὸς τὴν «παλαιάν» τοῦ προηγουμένου χωρίου. Εἶναι οἱ Ἑρετρίεις οἱ ὁποῖοι ἀπεκάλουν «παλαιάν» τὴν «ἀρχαίαν», προπερσικὴν Ἑρέτριαν καὶ ἐδεικνυον τοὺς θεμελίους λίθους· τοῦτο, πιστεύω, θέλει νὰ τονίσῃ ὁ γεωγράφος διὰ τῆς ἐκφράσεως *καλοῦσι δὲ παλαιάν Ἑρέτριαν*. Δὲν εἶναι αὐτὸς ὁ ὁποῖος καλεῖ τὴν «ἀρχαίαν» Ἑρέτριαν «παλαιάν», ἀλλὰ οἱ Ἑρετρίεις. Ὁ ἴδιος — ἐπιμένω εἰς τοῦτο — ἐπιχειρεῖ διάκρισιν μεταξὺ «παλαιᾶς» (μυκηναϊκῆς) καὶ «ἀρχαίας»² (προπερσικῆς) Ἑρετρίας, κειμένης, ὡς ἀνωτέρω ἐσημειώσαμεν, ΝΔ. τῆς «παλαιᾶς». Ταύτης, τῆς «ἀρχαίας», πράγματι «ἐπέκτισται» ἢ «νῦν», ἢ μεταπερσικὴ δηλαδὴ Ἑρέτρια³.

Ε'. ΦΥΛΑΙ ΕΡΕΤΡΙΑΣ

Ἡ γενομένη κατὰ τὸ τέλος τοῦ 9^{ου} αἰῶνος μετατόπισις τῆς Ἑρετρίας πρὸς ΝΔ. καὶ ἡ χρησιμοποίησις τοῦ νέου λιμένος ἐσήμανε μίαν νέαν περίοδον ἀλματώδους ἀκμῆς διὰ τὴν πόλιν. Ἀποτελεῖ κατ' οὐσίαν ἴδρυσιν μιᾶς νέας ἐξ ἀρχῆς «πόλεως», ὑπὸ τὴν ἔννοιαν τῆς πολιτικῶς αὐτάρκους πλέον ἐνότητος, κατ' ἀντίθεσιν πρὸς τὴν κατὰ ἔθνη διαίρεσιν τῆς μυκηναϊκῆς Ἑλλάδος, ὡς ἐμφανίζεται αὕτη ἐν τῷ Νεῶν Καταλόγῳ⁴. Εἶναι λίαν πιθανὸν ἐν τῇ γνωστῇ ἐξ ἐπιγραφῆς *Μακισ(σ)τίδι φυλῆ*⁵ τῆς Ἑρετρίας νὰ ἔχωμεν ἐπιβίωσιν τῆς παλαιᾶς κατὰ ἔθνη διαιρέσεως. Τὴν φυλὴν ταύτην ἀπετέλεσαν ἴσως ἀρχικῶς οἱ ἐκ Μακίστου τῆς Τριφυλίας ἀφιχθέντες ἄποικοι⁶.

Ὁ καθηγητῆς Κοντολέων⁷ δέχεται τὴν ὑπαρξίν τριῶν φυλῶν ἐν Ἑρετρία, ἐξ ἐκάστης τῶν ὁποίων ἐξελέγοντο τρεῖς πρόβουλοι. Μία τῶν φυλῶν αὐτῶν ἦτο ἡ ἀνωτέρω μνημονευθεῖσα *Μηκιστίς*. Ἐτέρα φυλὴ, κατὰ τὸν Κοντολέοντα, μαρτυρουμένη ἀπὸ τοῦ τέλους τοῦλάχιστον τοῦ 5^{ου} π. Χ. αἰῶνος, ἦτο ἡ τῶν *Ἀειναυτῶν*. Ἄγνωστον παραμένει τὸ ὄνομα τῆς τρίτης τῶν φυλῶν.

Ἡ Μακιστίς φυλὴ θὰ περιελάμβανεν ὁπωσδήποτε τὰ ἀριστοκρατικὰ γένη τῶν

1 Ἡ ἔκφρασις «κατέσκαψαν» εἶναι ὑπερβολικὴ, μὴ ἀνταποκρινομένη πρὸς τὴν πραγματικότητα. Οἱ Πέρσαι ἐνέπρησαν τὰ ἱερά τῆς πόλεως, ἐκδικούμενοι διὰ τὸν ἐμπρησμόν τοῦ τεμένου των ἐν Σάρδεσι, καὶ ἠχμαλώτισαν μέρος τῶν κατοίκων. Μετ' ὀλίγας ἡμέρας ἔπλευσαν πρὸς τὴν Ἀττικὴν (ΗΡΟΔΟΤΟΣ VI 100 - 102). Ὁ ΠΛΑΤΩΝ (Μενέξ. 240 καὶ Νόμοι III, 698 C) διηγεῖται ἄλλως τὰ συμβάντα, ποικίλλων ταῦτα διὰ τῆς φαντασίας του καὶ χρησιμοποιοῦν τὸν τύπον «σαγηνεύσαντες», τὸν ὁποῖον ἐσφαλμένως ὁ ΣΤΡΑΒΩΝ ἀποδίδει εἰς τὸν Ἡρόδοτον. Τὸ γεγονός ὅτι τὸ 480 π. Χ. ἦτο καὶ πάλιν εἰς θέσιν ἡ Ἑρέτρια νὰ διαθέσῃ 7 τριήρεις καὶ 400 ἄνδρας, μᾶς ἐπιτρέπει νὰ υποθέσωμεν ὅτι ἡ περσικὴ καταστροφὴ δὲν ἦτο τόσοσὺν μεγάλης ἐκτάσεως, ὁ δὲ ἀριθμὸς τῶν αἰχμαλώτων σχετικῶς μικρός.

2 Πρβ. GIRARD, ἔ. ἀ. 65, ὁ ὁποῖος καταλήγει εἰς τὸ αὐτὸ περίπου συμπέρασμα, χωρὶς ἐντούτοις νὰ

ἐπιχειρῇ διάκρισιν μεταξὺ παλαιᾶς (=μυκηναϊκῆς) καὶ ἀρχαίας (=προπερσικῆς) Ἑρετρίας.

3 Τὰ ἐπίθετα παλαιῶς καὶ ἀρχαίως, χρησιμοποιοῦνται ἄνευ ἐμφανοῦς τινος σημασιολογικῆς διαφορᾶς ὑπὸ τῶν ἀρχαίων. Δυνατὸν ἐν τούτοις νὰ λάβῃ ἕκαστον τῶν δύο ἐπιθέτων διάφορον ἔννοιαν, ἀναλόγως πρὸς τὴν πρόθεσιν τοῦ συγγραφέως, ὡς, πιστεύω, συμβαίνει εἰς τὰ ἀνωτέρω χωρία τοῦ ΣΤΡΑΒΩΝΟΣ.

4 Πρβ. Ν. ΚΟΝΤΟΛΕΟΝΤΟΣ, Οἱ Ἀειναῦται τῆς Ἑρετρίας, ΑΕ 1963 (1965), 13 κέ.

5 Ἀνάλογος ἦτο ἡ Ἀβαντίς φυλὴ τῆς Χαλκίδος.

6 ΣΤΡΑΒΩΝ C 447: *Ἑρέτριαν δ' οἱ μὲν ἀπὸ Μακίστου τῆς Τριφυλίας ἀποικισθῆναι φασιν ὑπ' Ἑρετριέως*. Πρβ. καὶ ΚΟΝΤΟΛΕΟΝΤΑ, ἔ. ἀ. 30 - 31. Ὁ ΣΤΡΑΒΩΝ (C 448) ἀποδίδει τὸν Ἑρετριακὸν ρωτακισμόν εἰς τοὺς ἐξ Ἠλίδος ἀποίκους, οἱ ὁποῖοι δὲν θὰ πρέπει νὰ ταυτίζονται πρὸς τοὺς Μακιστίους.

7 Ἐ. ἀ. 38 κέ.

παλαιῶν ἀποίκων καὶ τῶν μεγάλων γαιοκτημόνων, οἱ ὅποιοι θὰ ἀπετέλουν τὴν τάξιν τῶν «ἰπποβοτῶν» εὐγενῶν, ἀνάλογον πρὸς τὴν γνωστὴν τῆς Χαλκίδος. Ἡ φυλὴ τῶν Ἀειναυτῶν, ὡς πειστικῶς ἀπέδειξεν ὁ Κοντολέων, περιελάμβανε τὸν ναυτικὸν (καὶ ἴσως καὶ τὸν ἐμπορικὸν - τεχνικὸν) πληθυσμὸν τῆς πόλεως, εἰς τὸν ὁποῖον κατὰ κύριον λόγον ὀφείλεται ἡ ἀλματώδης ἐξέλιξις τῆς Ἐρετρίας ὡς μιᾶς τῶν πλέον σημαντικῶν ναυτικῶν δυνάμεων τῆς ἐποχῆς (8^{ος} - 6^{ος} π.Χ. αἰ.)¹. Ἡ τρίτη φυλὴ περιελάμβανε ἴσως τὸν ἀπομένοντα ἀγροτικὸν πληθυσμὸν τῆς Ἐρετρίας. Ὀνομαστὴ ἦτο ἡ πόλις διὰ τὰ σιτηρὰ της, καλουμένη καὶ Λευκάφιτος². Ὁ Στράβων μᾶς πληροφορεῖ (C 447) ὅτι . . . *Μελανῆς . . . ἐκαλεῖτο πρότερον ἢ Ἐρέτρια καὶ Ἀρότρια*. Μήπως τὸ ὄνομα Ἀρότρια δύναται νὰ συσχετισθῇ πρὸς τὴν παρουσίαν Φυλῆς Ἀροτρίας; Ἐν τοιαύτῃ περιπτώσει καὶ τὸ ὄνομα Μελανῆς ὑποκρύπτει ἴσως μίαν ἀνάλογον σχέσιν. Ἡ κοινῶς παραδεδεγμένη ἐρμηνεία τοῦ ὀνόματος Μελανῆς εἶναι: «ἡ πόλις τῆς μελαίνης, παχείας γῆς»³, ἐρμηνεία, ἡ ὁποία θεωρεῖ δηλαδὴ ταυτόσημα τὰ δύο παλαιότερα κατὰ τὸν Στράβωνα ὀνόματα τῆς πόλεως. Ἡ πεδιάς ἐντούτοις τῆς Ἐρετρίας (πρὸς τὰ ἀνατολικά τῆς πόλεως) εἶναι μὲν εὐφορος, ἀλλὰ δὲν νομίζω ὅτι θὰ ἠδύνατο νὰ χαρακτηρισθῇ ὡς μέλαινα. Θὰ προσπαθῆσω κατωτέρω νὰ δώσω διάφορον ἐρμηνείαν εἰς τὸ ὄνομα Μελανῆς. Τὰ νομίσματα τῆς Ἐρετρίας ὀδηγοῦν εἰς μίαν τολμηρὰν ὁμολογουμένως ὑπόθεσιν, τὴν ὁποίαν ἐντούτοις δὲν διστάζω νὰ διατυπώσω: Μετὰ τὴν ἦτταν τῶν Χαλκιδέων καὶ Βοιωτῶν ὑπὸ τῆς νεοσυστάτου Ἀθηναϊκῆς Δημοκρατίας ἢ ἀκμαία πλέον Ἐρέτρια κόπτει νομίσματα (510 - 499 π.Χ.), τὰ ὁποῖα ἐπὶ τῆς κυρίας ὄψεως φέρουν τὴν γνωστὴν βοῦν, ἐπὶ δὲ τῆς ἐτέρας ὄψεως τευθίδα, σηπῖαν⁴. Εἶναι κοινῶς παραδεδεγμένον ὅτι ἡ βοῦς συμβολίζει τὴν εὐφορον νῆσον Εὔβοιαν, ἀλλὰ καὶ τὴν Ἐρέτριαν ὡς γεωργικὴν πόλιν, ὡς Ἀρότριαν. Ἀνάλογον συμβολισμόν θὰ πρέπει νὰ εἶχε καὶ ἡ τευθὶς τῶν νομισμάτων, δηλοῦσα τὴν ἀπασχόλησιν τῶν Ἐρετρίων μὲ τὴν θάλασσαν. Ἐρέτρια εἶναι ἢ κωπηλάτις, ἢ πόλις μὲ τοὺς ἀδιαλείπτως ἐρέσσοντας κατοίκους, λέγει ὁ Κοντολέων. Ἡ τευθὶς δύναται κάλλιστα νὰ ἀποτελῇ τὸ λαλοῦν αὐτῆς σύμβολον, τὸ ὁποῖον εἶναι τόσον ἰσχυρόν, ὥστε ἔχει τὴν δύναμιν νὰ διατηρηθῇ καὶ εἰς τὰ νομίσματα τῆς ἐρετριακῆς ἀποικίας Δικαίας ἐν τῇ Χαλκιδικῇ⁵. Ἀρκεῖ ὁ σημασιολογικὸς συσχετισμὸς τοῦ ὀνόματος Μελανῆς πρὸς τὸ τευθίς, ἵνα θεωρήσῃ τις ὡς πιθανὸν ὅτι ὑπὸ τὸ Μελανῆς κρύπτεται τὸ ὄνομα τῆς περὶ τὴν θάλασσαν ἀσχολουμένης φυλῆς τῶν Ἐρετρίων, τῆς φυλῆς τῶν Ἀειναυτῶν.

Ὅπως δὴποτε τὸ ἐξῆς, πιστεύω, θετικὸν ἀπομένει: Ἐκ τῶν τριῶν φυλῶν ἡ Μακηστὶς περιελάμβανε τὰ ἀριστοκρατικὰ γένη τῶν μεγάλων γαιοκτημόνων, τῶν ἰπποβοτῶν Ἐρετρίων, ἢ ὑποθετικῇ Ἀροτρία τὸν ἀγροτικὸν πληθυσμὸν τῆς πόλεως καὶ ἡ Μελανῆς (ἢ τῶν Ἀειναυτῶν) τὸν ναυτικὸν - ἐμπορικὸν πληθυσμὸν.

¹ Περβ. ΣΤΡΑΒΩΝΑ C 448: *Ἐπήρχον δὲ καὶ Ἀνδρείων καὶ Τηρίων καὶ Κείων καὶ ἄλλων νήσων*.

² ΕΥΣΤΑΘΙΟΣ εἰς Ὀμήρ. Ἰλ. Β 537. ΑΘΗΝΑΙΟΣ IV 160 b.

³ GEYER, ἔ. ἀ. 69, ὑποσ. 2.

⁴ LIDDELL-SCOTT ἐν λ. Περβ. ΠΛΟΥΤΑΡΧΟΥ Βίος Θεμιστοκλέους, 11: *Τοῦ δ' Ἐρετρίεως πειρωμένου τι*

λέγειν πρὸς αὐτόν, Ἡ γάρ, ἔφη (ὁ Θεμιστοκλῆς) καὶ ὑμῖν περὶ πολέμου τις ἔστι λόγος, οἱ καθάπερ αἱ τευθίδες μάχαιραν μὲν ἔχετε, καρδίαν δ' οὐκ ἔχετε. Ὁ SELTMAN, Greek Coins, 84, ὑποσ. 2, συσχετίζει τὸ χωρίον πρὸς τὴν τευθίδα τῶν νομισμάτων.

⁵ Περβ. SELTMAN, ἔ. ἀ. πίν. XI, 3.

Δὲν εἶναι, νομίζω, τυχαῖον τὸ γεγονός ὅτι αἱ τρεῖς αὗται φυλαὶ ἀντιστοιχοῦν πρὸς τρία καίρια σημεῖα τῆς πόλεως, τὰ ὁποῖα ἀπετέλεσαν τοὺς πυρῆνας, πέριξ τῶν ὁποίων ἀνεπτύχθησαν ἀρχικῶς τρεῖς συνοικισμοὶ τῶν γεωμετρικῶν χρόνων, ἐξελιχθέντες ἐν συνεχείᾳ εἰς τὰς τρεῖς πλέον σημαντικὰς συνοικίας τῆς πόλεως. Τὰ σημεῖα ταῦτα εἶναι ἡ Δυτικὴ Πύλη, ὁ Ναὸς τοῦ Ἀπόλλωνος καὶ ὁ λιμὴν (ιδίᾳ τὸ ΝΔ. αὐτοῦ τμήμα) (εἰκ. 6). Ἡ συνοικία τοῦ λιμένος ἀνῆκε προφανῶς εἰς τὴν φυλὴν τῶν Ἀειναυτῶν, ἢ τοῦ Ναοῦ τοῦ Ἀπόλλωνος, εὐρισκομένη εἰς τὸ κέντρον τῆς πόλεως, περιελάμβανε κατὰ πᾶσαν πιθανότητα τὴν φυλὴν τοῦ ἀγροτικοῦ πληθυσμοῦ, ἢ δὲ περὶ τὴν Δυτικὴν Πύλην τὴν Μακησιτίδα φυλὴν. Τὸ τελευταῖον τοῦτο ἐνισχύεται, νομίζω, καὶ ἐκ τῆς ἀποκαλυφθείσης προσφάτως παρὰ τὴν Δυτικὴν Πύλην συστάδος τάφων τοῦ τέλους τοῦ 8^{ου} π. Χ. αἰῶνος, ὁ πλέον σημαντικὸς τῶν ὁποίων χαρακτηρίζεται ὑπὸ τοῦ καθηγητοῦ Schefold¹ ὡς βασιλικός.

Ζ'. ΛΗΛΑΝΤΙΟΣ ΠΟΛΕΜΟΣ

Δὲν θὰ μᾶς ἀπασχολήσουν ἐνταῦθα τὰ αἷτια οὔτε καὶ αἱ λοιπαὶ λεπτομέρειαι τοῦ πολυσυζητουμένου τούτου πολέμου², ἀλλὰ ἡ σχέσις τοῦ συνοικισμοῦ Ξερόπολις Λευκαντί³ πρὸς τὸ ἐπεισόδιον τοῦ πολέμου.

Ἡ ἀκμαία πόλις τῆς Ἑρετρίας τῶν μέσων τοῦ 8^{ου} π. Χ. αἰῶνος, ἢ ὁποῖα ἐξελιχθῆ εἰς μίαν τῶν ἰσχυροτέρων ναυτικῶν δυνάμεων τῆς ἐποχῆς καὶ ἀπέστειλεν, ἀρχικῶς ὁμοῦ μετὰ τῆς Χαλκίδος, τὰς πρώτας εἰς τὴν Δύσιν ἀποικίας, ἦτο φυσικὸν νὰ ἀρχίσῃ νὰ ἐξηβλέψῃ πρὸς τὴν εὐφορον πεδιάδα τοῦ Ληλάντος, ἢ ὁποῖα θὰ ἀνῆκε μέχρι τοῦδε εἰς τὴν ἐπικράτειαν τῆς γείτονος Χαλκίδος.

Ἡ καταστροφὴ καὶ ἡ ἐγκατάλειψις (destruction and abandonment) τῆς Ξεροπόλεως χρονολογεῖται ὑπὸ τῶν ἄγγλων ἀνασκαφῶν ὀλίγον πρὸ τοῦ τέλους τοῦ 8^{ου} π. Χ. αἰῶνος⁴. Διερωτῶμαι μήπως ἡ καταστροφὴ καὶ ἐγκατάλειψις αὕτη ὀφείλεται εἰς τὰς πρώτας ἐπιδρομὰς τῶν Ἑρετριέων πρὸς κατάκτησιν τοῦ Ληλάντιου πεδίου. Ἡ ἐξουδετέρωσις μιᾶς πόλεως, συμμάχου προφανῶς τῆς Χαλκίδος, εὐρισκομένης εἰς μίαν δεσπόζουσαν τοῦ πεδίου θέσιν, παρὰ τὸ ἀνατολικὸν αὐτοῦ πέρασ, ἦτο ἀναγκαία προϋπόθεσις, ἵνα ἀπελευθερωθῇ ἡ ὁδὸς πρὸς τὸ Ληλάντιον πεδίου ὑπὸ τῶν Ἑρετριέων. Ἐὰν ἡ ὑπόθεσις αὕτη εὐσταθῇ, τότε ἡ καταστροφὴ τοῦ συνοικισμοῦ τῆς Ξεροπόλεως⁵ ἀποτελεῖ ἓνα ἀσφαλῆ terminus post quem διὰ τὴν ἔναρξιν τοῦ πολέμου. Ὁ Boardman⁶ δέχεται ὅτι ἡ ἐκδίωξις τῶν Ἑρετριέων ἐκ τῆς Κερκύρας τὸ 733 π. Χ. ὑπὸ τῶν Κορινθίων, συμμάχων τῶν Χαλκιδέων, δύναται νὰ ἐκληφθῇ ὡς συνέπεια τῆς πρώτης φάσεως τοῦ πολέμου, τὴν ὁποίαν τοποθετεῖ, λίαν προωίμως νομίζω, ὀλίγον μετὰ τὴν κοι-

¹ Βλ. ἀνωτέρω σ. 146, σημ. 4.

² Πλήρη βιβλιογραφίαν περὶ τοῦ πολέμου δίδει ὁ καθηγητὴς ΚΟΝΤΟΛΕΩΝ, Οἱ Ἀειναῦται τῆς Ἑρετρίας, ΑΕ 1963, 1, σημ. 1.

³ Βλ. ἀνωτέρω σ. 146 καὶ σημ. 2.

⁴ Βλ. ἀνωτέρω σ. 146, σημ. 3.

⁵ Πρβ. P. G. THEMELIS, Protogeometric Necro-

polis near Lefkandi, AAA II, 1969, 101, ἐνθα διατυπῶνται ἡ ὑπόθεσις ὅτι ὁ μυκηναϊκὸς συνοικισμὸς τῆς Ξεροπόλεως ἦτο ἡ μυθικὴ Οἰγαλία. Πρβ. καὶ ΠΑΥΣΑΝΙΟΥ IV 2. 3: ἐν Σκίῳ μοῖρα τῆς Ἑρετρικῆς ... εἶναι Οἰγαλίαν.

⁶ J. BOARDMAN, Early Euboean Pottery and History, BSA 52, 1957, 29.

νήν επιχείρησιν Χαλκίδος-Ἐρετρίας πρὸς δημιουργίαν τῆς ἀποικίας εἰς Κύμην τῆς Ἰταλίας (περὶ τὸ 750 π. Χ.). Ἡ χρονολογία τοῦ Bradeen¹ διὰ τὴν ἔναρξιν τοῦ πολέμου, ἥτοι 720 ἢ 704 π. Χ., φαίνεται πιθανώτερα, εὐρισκομένη ἐγγύτερον πρὸς τοὺς χρόνους καταστροφῆς τοῦ Λευκαντί. Μόνον ἢ συνέχισις τῶν ἀνασκαφῶν ἐπὶ τοῦ λόφου τῆς Ξεροπόλεως θὰ δώσῃ, πιστεῦω, ὀριστικὴν ἐπὶ τοῦ προβλήματος ἀπάντησιν.

Ζ'. ΝΑΟΣ ΔΑΦΝΗΦΟΡΟΥ ΑΠΟΛΛΩΝΟΣ

Ἡ παρουσία τῆς λίμνης σπουδαιότατον ρόλον ἔπαιξεν εἰς τὴν διαμόρφωσιν τῆς πόλεως ἀπὸ τῆς ἰδρύσεως ἤδη τῆς νέας² (ἀρχαίας κατὰ τὸν Στράβωνα) Ἐρετρίας. Ἡ θέ-

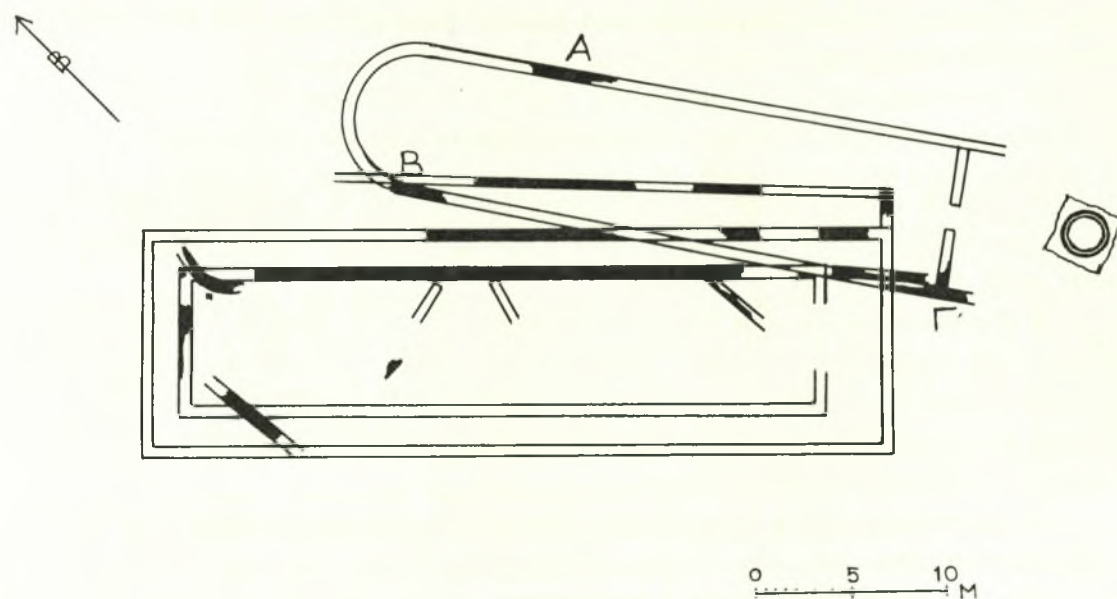

Εἰκ. 8. Σχηματικὴ κάτοψις τοῦ γεωμετρικοῦ καὶ τοῦ ἀρχαικοῦ ναοῦ τοῦ Δαφνηφόρου Ἀπόλλωνος.

σις καὶ ὁ λοξὸς ἐν σχέσει πρὸς τὴν περιτειχισμένην πόλιν προσανατολισμὸς τοῦ ναοῦ τοῦ Ἀπόλλωνος Δαφνηφόρου δύναται πιθανῶς νὰ ἀποδοθῇ εἰς τὴν παρουσίαν τῆς λίμνης, παρὰ τὴν δυτικὴν ὄχθην τῆς ὁποίας ἰδρύθη ναὸς ἀπὸ τοῦ 8^{ου} ἤδη π. Χ. αἰῶνος³ (εἰκ. 3 καὶ 4). Ὡς λείψανα τοῦ πρώτου ναοῦ εἶναι δυνατόν νὰ ἀναγνωρισθῶν οἱ τοῖχοι Α, Β καὶ Γ (εἰκ. 8), τοὺς ὁποίους ὁ καθηγητὴς Schefold⁴ ἐρμηνεύει ὡς ὑπολείμματα μεγάρου (Γ) καὶ στοῶν (Α-Β). Εἰς τὸ σχέδιον εἰκ. 8 ἀποτολμῶ μίαν ὑποθετικὴν κάτοψιν⁵ τοῦ

¹ D. W. BRADEEN, *The Lelantine War and Rheion of Argos*, *Transactions of the American Philological Association*, 253 κέ.

² Νέαν ὀνομάζω τὴν Ἐρέτριαν τοῦ 8^{ου} π. Χ. αἰ. ἐν ἀντιθέσει πρὸς τὴν παλαιάν τῶν μυκηναϊκῶν χρόνων.

³ Ὁ ἀρχιτέκτων P. AUBERSON εἰς τὴν πρόσφατον δημοσίευσιν τοῦ ναοῦ (*Temple d'Apollon Daphnephoros, Eretria I*, 1968) δὲν ἀσχολεῖται μὲ τὰ γεω-

μετρικὰ ἀρχιτεκτονικὰ λείψανα, διερωτᾶται ἐντούτοις (σ. 9, σημ. 5), μήπως θὰ πρέπει νὰ δεχθῶμεν τὴν ὑπαρξιν ἐνὸς «primitif» ναοῦ, προγενεστέρου τοῦ ἰωνικοῦ ἑκατομπέδου τοῦ 7^{ου} π. Χ. αἰ.

⁴ ΑΔ 20, 1965, 275.

⁵ Τὸ σχέδιον τῆς κατόψεως ἐγένετο ἐπὶ τῆ βάσει σχεδίου τοῦ AUBERSON (ΑΔ ἔ. ἀ.) καὶ συμφώνως πρὸς παρατήρησιν τοῦ καθηγητοῦ κ. Σ. ΔΑΚΑΡΗ, ἐπισκεφθέντος τὴν Ἐρέτριαν τὸν Σεπτέμβριον τοῦ 1968.

γεωμετρικοῦ τούτου ναοῦ, ἔχοντος μεγαρόσχημον εἴσοδον καὶ ἀψιδωτὴν (;) τὴν ΒΔ. πλευράν. Εἰς αὐτὸν ἀνήκει προφανῶς καὶ ὁ κυκλικὸς βόθρος τῆς γεωμετρικῆς περιόδου, ὁ εὐρισκόμενος ἔναντι ἀκριβῶς τῆς εἰσόδου του. Μετὰ τὴν καταστροφὴν τοῦ γεωμετρικοῦ ναοῦ, ἡ ὁποία δυνατὸν νὰ ὀφείλεται εἰς τὸν Ληλάντιον πόλεμον, ὁ κυκλικὸς βόθρος, θεωρηθεὶς προφανῶς ἱερός, περιεκλείσθη ἐντὸς ὀρθογωνίου κατασκευῆς, ἐχούσης λοξὸν ὡς πρὸς τὸν γεωμετρικὸν ναὸν προσανατολισμόν, λόγῳ τῆς προηγηθείσης καταστροφῆς καὶ καταχώσεως αὐτοῦ πρὸς δημιουργίαν ἰσοπεδωμένου ἀνδρήρου, καταλλήλου διὰ τὴν θεμελίωσιν τοῦ δευτέρου ναοῦ. Τὸ ἐπίμηκες σχῆμα τοῦ γεωμετρικοῦ «ἐκατομπέδου» μὲ τὰς αὐτὰς περίπου διαστάσεις (εἰκ. 8) ἐτηρήθη καὶ κατὰ τὴν κατασκευὴν τοῦ δευτέρου, ἰωνικοῦ κατὰ τὸν ἀρχιτέκτονα Auberson, ἐκατομπέδου ναοῦ τῶν μέσων τοῦ 7^{ου} π. Χ. αἰῶνος. Τὸ ἰωνικὸν τοῦτο ἐκατόμπεδον εἶναι μόνον ἐλαφρῶς πρὸς τὰ ΝΔ. τοῦ γεωμετρικοῦ μετατοπισμένον. Ὁ καθηγητὴς Schefold, ἐρμηνεύων τὰ λείψανα τοῦ γεωμετρικοῦ ἀψιδωτοῦ (;) ναοῦ ὡς ὑπολείμματα μεγάρου καὶ στοῶν (βλ. ἀνωτέρω), ἀναγκάζεται νὰ δεχθῆ τὴν ὑπαρξίν ἑνὸς ὑποθετικοῦ ναοῦ, κατεσκευασμένου, ὡς λέγει, ἐκ ξύλου πιθανῶς καὶ ὠμοπλίνθων, προδρόμου τοῦ ἰωνικοῦ ἀρχαϊκοῦ ἐκατομπέδου.

Ὁ τρίτος καὶ τελευταῖος ναὸς (δωρικὸς περίπτερος) μὲ τὰ ἀριστουργηματικὰ ἐναέτια γλυπτά, ὁ καταστραφεὶς ὑπὸ τῶν Περσῶν τὸ 490 π. Χ., τοῦ ὁποίου ἡ κατασκευὴ χρονολογεῖται ὀλίγον πρὸ τοῦ 510 π. Χ., ἐθεμελιώθη ἐπὶ τῶν ἐρειπίων τοῦ πρώιμου ἀρχαϊκοῦ ἐκατομπέδου, ἔχει δὲ τὸν αὐτὸν πρὸς τοῦτο προσανατολισμόν. Εἰς τὴν κατασκευὴν του συνετέθησαν ἐπιτυχῶς ἰωνικὰ καὶ δωρικὰ ἀρχιτεκτονικὰ στοιχεῖα. Ἡ δύναμις οὕτω τῆς παραδόσεως ὄχι μόνον ἐκράτησεν εἰς τὴν αὐτὴν θέσιν τὸν ναὸν καὶ μὲ τὸν αὐτὸν πάντοτε προσανατολισμόν, ἀλλὰ τοῦ ἐκληροδότησε καὶ τὴν χαρακτηριστικὴν ἀρχιτεκτονικὴν του μορφήν, ἡ ὁποία δὲν θὰ πρέπει ἴσως νὰ ἀποδίδεται ἀποκλειστικῶς εἰς μίαν πρώιμον ἰωνικὴν ἐπίδρασιν¹. Ἡ ἐπιχειρουμένη ἄλλωστε ὑπὸ τοῦ P. Auberson ἀποκατάστασις τοῦ ἐκατομπέδου τοῦ 7^{ου} π. Χ. αἰ. ὡς περιπτέρου ναοῦ, ὡς καὶ αἰ διδόμεναι διαστάσεις τοῦ σηκοῦ του (ἰδίᾳ ἢ πρὸς τὰ ΒΔ. αὐτοῦ ἐπέκτασις) δὲν πείθουν ἀπολύτως, διότι ἐλάχιστα καὶ λίαν ἀμφίβολα εἶναι τὰ διατηρούμενα ἔχνη.

Εἰς τὴν παρουσίαν τῆς ἐλώδους λίμνης, ἐστίας τοῦ θανατηφόρου διὰ τὴν ἐποχὴν ἐλώδους πυρετοῦ, θὰ πρέπει ἴσως νὰ ἀναζητηθῆ ἡ αἰτία τῆς ἰδρύσεως τοῦ ναοῦ εἰς τὴν θέσιν ταύτην κατὰ τὸν 8^{ον} π. Χ. αἰ. Ἡ ἀνάγκη ἑνὸς θεοῦ βοηθοῦ (ἐπικουρείου), διώκτου τοῦ κακοῦ (ἀλεξικάκου, ἀποτροπαίου), θεραπευτοῦ (παιήωνος, ἱατροῦ) θὰ ὑπηγόρευσεν εἰς τοὺς Ἑρετριεῖς τὴν ἰδρυσίν του. Πιστεύω ὅτι ἡ ἀρχικὴ μορφή τοῦ Ἀπόλλωνος Δαφνηφόρου ἐν Ἑρετρίᾳ ἦτο ἀκριβῶς μορφή θεοῦ ἀλεξικάκου, ἐπικουρείου, θεραπευτοῦ. Ἡ ἀποτροπαία προστατευτικὴ καὶ θεραπευτικὴ ἄλλωστε ιδιότης τοῦ Ἀπόλλωνος ἀνήκει εἰς ὑπόστασιν αὐτοῦ μᾶλλον παλαιότεραν τῆς μαντικῆς καὶ καθαρτηρίου². Ὁ παιᾶν τέλος, τὸ πανάρχαιον μαγικὸν - ἀποτρόπαιον ἱερὸν ἄσμα, τὸ ἀδόμενον κατὰ τὴν ἐορτὴν

¹ AUBERSON, ἔ. ἀ. 14 κέ.

² Πρβ. M. P. NILSSON, Gr. Feste, 1906, 97 κέ. καὶ ΣΧΟΛΙΑ εἰς Ὅμηρον δ 232-3: εἰ μὴ Ἀπόλλων Φοῖβος ὑπέκ θανάτῳ σάσσαι | ἢ καὶ Παιήων, ὅς ἀπάντων φάρμακα οἶδεν.

Τὸ ἐπίθετον τοῦ Ἀπόλλωνος ὡς Δαφνηφόρου δὲν δύναται, νομίζω, νὰ ἔχη σχέσιν πρὸς τυχὸν νικηφόρον διὰ τοὺς Ἑρετριεῖς ἔκβασιν τοῦ Ληλάντιου πολέμου, ὡς φαίνεται νὰ ὑπονοῆ ὁ AUBERSON, ἔ. ἀ. 15, ἀποκαλῶν τὸν θεὸν protecteur de la cité.

τῶν Δαφνηφορίων πρὸς τιμὴν τοῦ Ἴσμηνίου Ἀπόλλωνος ἐν Θήβαις καὶ ἀλλαχοῦ, συνδέει, νομίζω, τὸ γνωστὸν ἐπίθετον τοῦ θεοῦ ὡς Δαφνηφόρου (Δαφναίου, Δαφνίτου) πρὸς τὴν ἀρχικὴν αὐτοῦ ἐν Ἐρετρίας ὑπόστασιν.

Η'. ΝΑΟΣ ΑΡΤΕΜΙΔΟΣ ΑΜΑΡΥΣΙΑΣ

Ἐπιγραφαὶ καὶ ἀνάγλυφα, σχετιζόμενα πρὸς τὴν λατρείαν τῆς Ἀρτέμιδος, εὑρέθησαν κατὰ καιροὺς εἰς διαφόρους θέσεις, ἀρκούντως μεταξύ των ἀπομεμακρυσμένας, ὡς τὸ Αὐλωνάριον, τὸ Ἀλιβέριον, ὁ λόφος Παλαιοχώρια Κάτω Βάθειας, ἡ Ἁγία Παρασκευή, κειμένη μεταξὺ Ἐρετρίας καὶ Ἀμαρύνθου, καὶ ἡ Ἐρέτρια. Ἡ διασπορὰ αὕτη τῶν εὑρημάτων καὶ ἡ ἀπουσία συστηματικῆς ἀνασκαφικῆς ἐρεῦνης, ἐκτὸς δοκιμαστικῶν τομῶν τοῦ Κουρουνιώτου ἐπὶ τοῦ ὑψώματος Παλαιοχώρια, εἶναι οἱ λόγοι τῆς μὴ εἰσέτι ἐντοπίσεως τῆς θέσεως τοῦ ναοῦ τῆς Ἀμαρυσίας Ἀρτέμιδος. Ὡς πλέον πιθανὴ θέσις ἔχει προταθῆ ὁ λόφος Παλαιοχώρια¹, πλησίον ἢ ἐπὶ τοῦ ὁποίου εὑρέθησαν αἱ περισσότεραι ἐπιγραφαὶ καὶ ἀνάγλυφα, μαρτυροῦντα λατρείαν Ἀρτέμιδος. «Μετὰ τὰς ἀγόνους δοκιμὰς πρὸς ἀνεύρεσιν τοῦ ἱεροῦ μεταξὺ Βάθειας καὶ Ἐρετρίας . . . ὀφείλομεν νὰ συμφωνήσωμεν μετὰ τῶν δεχομένων ὡς ἐσφαλμένην τὴν μαρτυρίαν τοῦ Στράβωνος (C 448: *Ταύτης δ' ἔστι κώμη ἢ Ἀμαρύνθος ἀφ' ἑπτὰ σταδίων τοῦ τείχους* (ἐνν. τῆς Ἐρετρίας)) καὶ νὰ ἀναζητήσωμεν ταύτην καὶ τὸν . . . ναὸν ἀνατολικώτερον ἔτι, ἔνθα ἄγουσιν ἡμᾶς τὰ μέγιστα τοῦδε ἀνακαλυφθέντα ἔχνη», ἔγραφεν ὁ Κουρουνιώτης τὸ 1900². Ὁ λόφος, συμφώνως πρὸς τὰς ἐπιφανειακὰς ἐνδείξεις³, κατὰ κλήθην ἄνευ σχεδὸν διακοπῆς ἀπὸ τῆς Ὑστερας Νεολιθικῆς περιόδου μέχρι τῶν μεσαιωνικῶν χρόνων, ἀποτελεῖ δὲ τὴν κυριώτεραν προϊστορικὴν θέσιν (κυρίως μυκηναϊκὴν) τῆς ἐρετριακῆς πεδιάδος. Ὁ ταυτισμὸς τῆς θέσεως πρὸς τὴν ἀρχαίαν κώμην Ἀμαρύνθου παρουσιάζει μεγάλας πιθανότητας, κυρίως λόγῳ τῆς προελληνικῆς καταγωγῆς τοῦ τοπωνυμίου (-νθος), τῶν προϊστορικῶν, ἀλλὰ καὶ τῶν νεωτέρων εὑρημάτων, τὰ ὁποῖα συμφωνοῦν πρὸς τὴν μαρτυρίαν τοῦ γεωγράφου κατὰ τὸ ἑξῆς σημεῖον: ἡ Ἀμαρύνθος πρόκειται νὰ εὑρίσκητο ἀκόμη ἐν ζωῇ κατὰ τοὺς χρόνους τοῦ Στράβωνος καὶ τῶν πηγῶν του. Ἡ διδομένη ἐντούτοις ὑπ' αὐτοῦ ἀπόστασις τῶν 7 σταδίων (1 1/2 χιλ.) ἀνατολικῶς τοῦ τείχους τῆς Ἐρετρίας οὐδόλως συμφωνεῖ πρὸς τὴν πραγματικὴν ἀπόστασιν τῶν 8 χιλιομέτρων (40 περίπου σταδίων) τοῦ λόφου Παλαιοχώρια ἐκ τῆς Ἐρετρίας. Δέχομαι ὡς ἐσφαλμένην τὴν ἀπόστασιν τὴν διδομένην ὑπὸ τοῦ Στράβωνος τασσόμενος μὲ τὴν πλειονότητα τῶν ἐρευνητῶν⁴. Ἀλλὰ θὰ προσπαθῆσω κατωτέρω νὰ ἐρμηνεύσω τὸ σφάλμα τοῦ γεωγράφου.

Τὸ ἱερὸν τῆς Ἀμαρυνθίας Ἀρτέμιδος θὰ εὑρίσκητο βεβαίως εἰς τὴν Ἀμαρύνθον· εἴμεθα ἐντούτοις ἠναγκασμένοι νὰ δεχθῶμεν τὸν κοινῶς παραδεδεγμένον ταυτισμὸν Ἀμαρυνθίας καὶ Ἀμαρυσίας καὶ νὰ ὀμιλῶμεν περὶ ἱεροῦ τῆς Ἀμαρυνθίας ἢ Ἀμαρυσίας Ἀρτέμιδος ἀδιακρίτως; Νομίζω ὄχι.

Αἱ περικλείουσαι τὴν πεδιάδα τῆς Ἐρετρίας ὄροσειραι Ὀλυμπος καὶ Κοτύλαιον

¹ ΑΕ 1894, 156 κέ.

² ΑΕ 1900, 8 κέ.

³ Βλ. BSA 61, 1965, 64, ἀρ. 62.

⁴ Πρβ. WALLACE, ἔ. ἀ. 183.

ἦσαν ἀφιερωμένοι εἰς τὴν Ἀρτέμιδα¹. Εἶναι φυσικόν, νομίζω, νὰ δεχθῶμεν τὴν ὑπαρξίν πλειόνων τοῦ ἐνὸς Ἀρτεμισίων, ἔνθα ἐλατρεύετο ἡ Ἀρτεμις ὑπὸ διαφόρους ὑποστάσεις. Τοῦτο βεβαιοῦται καὶ ἐκ τῶν γνωστῶν ἐξ ἐπιγραφῶν καὶ ἀρχαίων μαρτυριῶν ἐπιθέτων τῆς θεᾶς, *Ὀλυμπία* καὶ *Κολαινίς*².

Δὲν θὰ εὐρισκόμεθα οὕτω μακρὰν τῆς ἀληθείας, ἐὰν ἐπεχειροῦμεν διάκρισιν μεταξὺ τῆς Ἀμαρυνθίας καὶ τῆς Ἀμαρυσίας Ἀρτέμιδος. Ἡ ὁμοιότης τῶν λέξεων δὲν εἶναι δύσκολον νὰ παροδηγήσῃ εἰς ταυτισμὸν των. Τὸ σφάλμα, πιστεύω, ἐκκινεῖ ἐκ τῆς μαρτυρίας τοῦ Πανσανίου, ὁ ὁποῖος εἰς τὰ Ἀττικά του (I 31.5) λέγει: ... ἔστιν Ἀμάρυνθος ἐν Εὐβοίᾳ καὶ γὰρ οἱ ταύτη τιμῶσιν Ἀμαρυσίαν. Ἐορτὴν δὲ καὶ Ἀθηναῖοι τῆς Ἀμαρυσίας ἄγουσιν οὐδέ τι Εὐβοέων ἀφανέστερον. Ὁ Στράβων (C 448) ὁμιλεῖ περὶ κόμης Ἀμαρύνθου, Ἀμαρυνθίου ἢ ἱεροῦ τῆς Ἀμαρυνθίας Ἀρτέμιδος, οὐδὲν δὲ περὶ Ἀμαρυσίου λέγει. Τὸ Ἀμαρύνθιον λοιπὸν μόνον καὶ ὄχι καὶ τὸ Ἀμαρύσιον εὐρίσκετο εἰς τὴν κόμην Ἀμάρυνθον, ἢ ὁποία θὰ πρέπει μᾶλλον νὰ τοποθετηθῇ ἐπὶ τοῦ λόφου Παλαιοχώρια Κάτω Βάθειας, διὰ τοὺς λόγους τοὺς ὁποίους ἀνωτέρω ἀνελύσαμεν.

Ποῦ εἶναι δυνατὸν νὰ εὐρίσκετο τὸ Ἀμαρύσιον; Εἰς τὸ ἐρώτημα τοῦτο θὰ προσπαθῆσω κατωτέρω νὰ ἀπαντήσω.

Εἰς ἀπόστασιν $1\frac{1}{2}$ περίπου χιλιομέτρων (7 σταδίων) ἀνατολικῶς τῆς Ἐρετρίας δεξιὰ τῆς ὁδοῦ Ἐρετρίας - Κάτω Βάθειας, περὶ τὰ 150 μέτρα ἀπὸ τῆς θαλάσσης, εὐρίσκετο τὸ βυζαντινὸν ἐκκλησιδίων τῆς Ἀγίας Παρασκευῆς (πίν. 16Α) ἐκτισμένον δι' ἀρχαίου ὕλικου, τὸ ὁποῖον εἶναι σήμερον συσσωρευμένον πέριξ νεωτέρου εἰκονοστασίου (πίν. 17α-β). Παρὰ τὸν σωρὸν τῶν λίθων διακρίνεται σαφῶς ἡ θεμελίωσις (πίν. 18α-β), ἀρχαίου ὀρθογωνίου ναοσχήμου οἰκοδομήματος (10 × 25 μ. περίπου) μὲ σαφῶς διαγραφόμενον πρόδομον καὶ ἴσως ὀπισθόδομον. Ἐντὸς αὐτοῦ σώζεται μεταγενέστερος (χριστιανικός;) κιβωτιόσχημος τάφος, διαστ. 1.50 × 2.50 μ. περίπου, ἐκτισμένος διὰ πωροπλίνθων καὶ ἐπικεχρισμένος ἐσωτερικῶς δι' ἀσβεστοκονιάματος. Μαρμάρινον ἐπίμηκες ἔδρανον εὐρίσκεται ἐπὶ τοῦ σωροῦ τῶν λίθων (πίν. 17β). Εἰς ἀκτῖνα μεγαλύτεραν τῶν 50 μ. πέριξ τοῦ ναοῦ, ἰδίᾳ κατὰ τὴν νοτίαν, πρὸς θάλασσαν, πλευρὰν διακρίνονται σαφῶς ἐπὶ τῆς ἐπιφανείας θεμέλια ἀρχαίων κτηρίων, ἀνήκοντα προφανῶς εἰς οἰκοδομήματα, ἀνάλογα πρὸς τὰς στοάς, γυμνάσια, παλαίστρας, θεηκολεῶνας κλπ., ἐτέρων ἱερῶν, ὡς ἐπὶ παραδειγματι τῆς Βραυρωνίας Ἀρτέμιδος. Μεταξὺ τῶν περισυλλεγέντων ὀστράκων ἀνεγνώρισά τινα κλασσικῶν καὶ ἑλληνιστικῶν χρόνων. Ἐνταῦθα φαίνεται ὅτι εὐρέθη ὑπὸ τοῦ Κουρουνιώτου³ εἷς μαρμάρινος ὀμφαλὸς (ὑψ. 0.97, μῆκ. 0.84, πλ. 0.44 μ.) (πίν. 19α-β) καὶ μολύβδινον σταθμίον, φέρον ἐπὶ τῆς μιᾶς ὄψεως τὴν ἐπιγραφὴν ΑΡΤΕΜΙΔΟΣ ΕΥΘΥΚ[ΛΗΣ], ἐπὶ δὲ τῆς ἐτέρας ἀνάγλυφον τετράφυλλον ρόδακα. Παρόμοιον σταθμίον εὐρέθη πλησίον τοῦ παρεκκλησίου καὶ μοῦ παρεδόθη ὑπὸ τοῦ Γ. Λάμπρου (βλ. ἀνωτ. σ. 147). Ἀνάγλυφος τετράφυλλος ρόδαξ, τελείως ὅμοιος πρὸς τὸν ρόδακα τοῦ σταθμίου τοῦ Κουρουνιώτου, καλύπτει τὴν μίαν τῶν ἐπι-

¹ Βλ. ΣΤ. ΒΥΖΑΝΤΙΟΝ ἐν λ. *Κοτύλαιον*: Ὅρος Εὐβοίας ἀνακείμενον Ἀρτέμιδι. Πρβ. καὶ IG XII, 9, 260

² ΑΕ 1892, 141, ἀρ. 9 (— Ἀρτεμις Ὀλυμπία). GEYER, ἔ. ἀ. 23 καὶ 72.

³ ΑΕ 1900, 20, εἰκ. 1, 2 καὶ 3.

φανείων. Ἐπὶ τῆς ἐτέρας δυσανάγνωστον σύμπλεγμα ἀναγλύφων γραμμάτων, ἐκ τῶν ὁποίων διακρίνονται σαφῶς τὰ Ι, Α, Ε καὶ Μ (πίν. 14δ-ε). Ἡ πιθανώτερα ἀνάγνωσις θὰ ἦτο ΑΡΤΕΜΙΔΟΣ ἢ ΑΡΤΕΜΙΔΙ. Τὸ σύμπλεγμα τῶν γραμμάτων εἶναι ἀνάλογον πρὸς τὸ σύμπλεγμα τοῦ ὀνόματος *Εἰθνηκ[λῆς]* ἐπὶ τοῦ σταθμίου τοῦ Κουρουσιώτου. Μεταξὺ τῶν συσσωρευμένων ἀρχιτεκτονικῶν μελῶν (πίν. 18α) καὶ λιθοπλίνθων εὔρον ἄνω τμήμα στήλης ἐκ φαιοῦ μαρμάρου, μετ' ἀετωματικῆς ἐπιστέψεως (πίν. 22β). Κάτωθεν τοῦ ὀριζοντίου κανόνος τοῦ ἀετώματος σώζονται τὰ γράμματα:] Ε Ω !

Ἐκ τῆς μεγάλης ἀποστάσεως μεταξὺ τῶν γραμμάτων, 0.080 μ., εικάζεται ὅτι ἐν μόνον γράμμα ἐλλείπει, τὸ πρῶτον, πρᾶγμα τὸ ὅποιον ὀδηγεῖ εἰς τὴν λίαν πιθανὴν συμπλήρωσιν θ]εῶ. Πρόκειται κατὰ συνέπειαν περὶ ἀναθήματος εἰς τὸν θεὸν ἢ τὸ πιθανώτερον, ἐν συνδυασμῶ πρὸς τὰ ἀνωτέρω μνημονεύμενα εὐρήματα, εἰς τὴν θεὸν (Ἄρτεμιδα;).

Ἄσασαι αἱ ἐνδείξεις πείθουν ὅτι πρόκειται περὶ ναοῦ τῆς Ἄρτεμιδος. Ἡ θέσις του μάλιστα παρὰ τὴν ἀνατολικὴν ὄχθην τῆς ἐλώδους λίμνης εὐνοοῦν μίαν τοιαύτην ἀναγνώρισιν. Θεωρῶ περιττὸν νὰ ἀπαριθμῆσω Ἄρτεμισια εὐρισκόμενα εἰς τεσματώδεις, ἐλώδεις περιοχάς, παρὰ τὰς ἐκβολὰς ἢ τὰς ὄχθας ποταμῶν καὶ γενικῶς εἰς πλουσίας εἰς ὕδατα χαμηλάς, πεδινὰς περιοχάς (πρβ. τὰ ἐπίθετα τῆς Ἄρτεμιδος Λιμναίτις, Ἐλεία). Ἄναφέρω μόνον χαρακτηριστικῶς τὰ δύο μεγάλα καὶ γνωστὰ ἱερὰ τῆς Ὀρθίας καὶ τῆς Βραυρωνίας¹, τὰ ὁποῖα εὐρίσκονται εἰς παρομοίας παραποταμίους ἢ παραθαλασσίους τεσματώδεις τοποθεσίας.²

Εἶδομεν ἀνωτέρω ὅτι ἀπὸ τοῦ 8^{ου} ἤδη π. Χ. αἰῶνος οἱ Ἐρετριεῖς ἵδρυσαν ναὸν πρὸς τιμὴν τοῦ Ἀπόλλωνος παρὰ τὴν δυτικὴν ὄχθην τῆς τεναγώδους λίμνης. Νῦν βλέπομεν ὅτι παρὰ τὴν ἀνατολικὴν ὄχθην τῆς ἰδίας λίμνης εὐρίσκετο ναὸς, ἀφιερωμένος εἰς τὴν λατρείαν τῆς Ἄρτεμιδος. Ἡ ἀναγνώρισις τοῦ ναοῦ αὐτοῦ ὡς ναοῦ τῆς Ἄμαρυσίας φαίνεται λίαν πιθανὴ διὰ τοὺς κάτωθι λόγους:

1) Ἡ ἀπόστασις τοῦ ναοῦ 1¹/₂ χιλ. ἀπὸ τοῦ τείχους τῆς Ἐρετρίας συμφωνεῖ ἀπολύτως πρὸς τὴν ἀπόστασιν τῶν 7 σταδίων, τὴν ὁποίαν δίδει ὁ Στράβων διὰ τὴν κόμην Ἀμάρυνθον. Τὸ σφάλμα του ἐρμηνεύεται, νομίζω, ἂν δεχθῶμεν ὅτι καὶ οὗτος ἔπεσε θῦμα τῆς συγχύσεως τοῦ ναοῦ τῆς Ἀμαρυνθίας Ἄρτεμιδος, εὐρισκομένου εἰς Ἀμάρυνθον, 40 στάδια μακρὰν τοῦ ἀνατολικοῦ τείχους τῆς Ἐρετρίας, καὶ τοῦ ναοῦ τῆς Ἄμαρυσίας, εὐρισκομένου εἰς ἀπόστασιν 7 σταδίων. Κατὰ τὴν ἐποχὴν τοῦ γεωγράφου φαίνεται ὅτι δὲν ἐσώζετο πλέον ὁ ναὸς τῆς Ἄμαρυσίας (μνεῖαν τούτου εὔρεν, ὡς φαίνεται,

¹ Ἡ σχέσις μεταξὺ τῆς Ἄμαρυσίας καὶ τῆς Βραυρωνίας Ἄρτεμιδος φαίνεται ὅτι ἐπεκτείνεται καὶ εἰς τὸ τυπικὸν τῆς λατρείας. Τοῦτο βεβαιοῦται καὶ ἐκ μαρμαρινῆς κεφαλῆς κορασίδος τοῦ Μουσείου Ἐρετρίας (πίν. 14 ζ), ἢ ὁποῖα παρουσιάζει ἐκπληκτικὴν ὁμοιότητα πρὸς τὰς γνωστὰς κεφαλὰς ἄρκτων τοῦ ἱεροῦ τῆς Βραυρωνίας, χρονολογεῖται δὲ καὶ αὕτη εἰς τὸ τέλος τοῦ 4^{ου} π. Χ. αἰῶνος. Πήλινα εἰδῶλια, εὐρεθέντα κατὰ τὰς προσφάτως διενεργηθείσας ἀνα-

σκαφὰς ἐντὸς οἰκοπέδων ἐν Ἐρετρίας, παριστοῦν ὡσαύτως παῖδας καὶ κορασίδας νεαρᾶς ἡλικίας (10 ἐτῶν;). Τὰ ἀνωτέρω, ὡς καὶ ἕτερα γλυπτά, τὰ ὁποῖα, πιστεῦω, δεικνύουν ἄμεσον σχέσιν τῆς Ἄμαρυσίας πρὸς τὴν Βραυρωνίαν, θὰ ἀποτελέσουν τὸ θέμα ἰδιαιτέρας μελέτης.

² Πρβ. ΠΑΥΣΑΝΙΟΥ II 30. 7 καὶ ΜΑΞ. ΤΥΡΙΟΥ VIII 1: Ἱερὰ δ' Ἄρτεμιδος πηγὰι γαμάτων καὶ ἀνηγοὶ λειμῶνες.

ὁ Στράβιον εἰς τὰς ἑλληνιστικὰς πηγὰς του), ἀλλὰ μόνον ἡ κόμη Ἀμαρύνθος μετὰ τοῦ ναοῦ τῆς Ἀμαρυνθίας.

2) Εἰς τὴν περιοχὴν ταύτην τοῦ ναοῦ τοποθετεῖται ἡ περιφέρεια τῆς Ἑρετριακῆς Μεταξὺ ἢ Μεσόχωρον, ἡ ὑπ' ἀριθμὸν III ἐκ τῶν πέντε τὰς ὁποίας ἀναγνωρίζει ὁ Wallace¹. Ἡ κεντρικὴ αὕτη περιφέρεια, καταλαμβάνουσα τὴν πεδιάδα μετὰ τοῦ Ὀλύμπου καὶ τοῦ Κοτυλαίου, περιελάμβανεν ἐκτὸς τῆς πόλεως Ἑρετρίας τοὺς δήμους Πτέχαι καὶ Ἀφαρ(...). Ἐκ τῆς ἐπιγραφῆς τῆς συνθήκης τῆς πόλεως Ἑρετρίας μετὰ τοῦ ἐργολάβου Χαιρεφάνους πρὸς ἀποξήρανσιν τῆς ἐλώδους λίμνης (IG XII, 9, 191) μανθάνομεν ὅτι ἡ λίμνη εὐρίσκετο ἐν Πτέχαις². Ὁ δῆμος οὗτος κατὰ συνέπειαν εὐρίσκετο παρὰ τὸ ἀνατολικὸν τεῖχος τῆς Ἑρετρίας (εἰκ. 3). Ὁ δῆμος Ἀφαρ(...), κατὰ τὸν Wallace, πρέπει νὰ τοποθετηθῇ ἐντὸς ἢ ἐγγὺς τῆς Ἑρετρίας. Ἄν ἡ λέξις ἀφαρ(...) δύναται νὰ συσχετισθῇ ἐτυμολογικῶς πρὸς τὸ φάρος (= ἄροτρον) (φαράω ἢ φαρόω = ὀργώνω), τότε εἶναι δυνατόν νὰ σημαίη τὴν ἀκαλλιέργητον (ἀφάρω-τος = ἀκαλλιέργητος)³ ἕκτασιν. Ὡς τοιαύτην θὰ ἠδυνάμεθα νὰ ἀναγνωρίσωμεν τὴν παρὰ τὴν ἐσωτερικὴν πλευρὰν τοῦ ἀνατολικοῦ τεύχους τῆς Ἑρετρίας βαλτώδη, χέρσον, ἀκαλλιέργητον ἕκτασιν (εἰκ. 3). Εἰς τὴν περίπτωσιν ταύτην ὁ δῆμος Ἀφαρ(...) εὐρίσκετο μετὰ τοῦ δήμου Πτέχαι καὶ τῆς πόλεως. Ἐξ ἑτέρας ἐπιγραφῆς, ἡ ὁποία ἀποτελεῖ ἱερὸν Νόμον, ρυθμίζοντα τὰ τῶν ἀγῶνων τῆς ἑρετριακῆς ἐορτῆς τῶν Ἀρτεμίων⁴, γνωρίζομεν ὅτι οἱ πρὸς τιμὴν τῆς Ἀμαρυσίας Ἀρτέμιδος τελούμενοι ἀγῶνες οὗτοι ἐλάμβανον χώραν εἰς τόπον κείμενον μετὰ τῶν περιφερειῶν Μεσόχωρον καὶ Φυλακῆ. Ἡ περιφέρεια Φυλακῆ τοποθετεῖται ἀσφαλῶς ὑπὸ τοῦ Wallace ἀκριβῶς μετὰ τὴν Μεσόχωρον, ἥτοι ἀνατολικῶς τοῦ Κοτυλαίου, περιλαμβάνουσα μετὰ τῶν ἄλλων τὸν γνωστὸν δῆμον Ταμύναι.

Τὰ Ἀρτεμίρια κατὰ συνέπειαν ἐλάμβανον χώραν εἰς τὴν περιοχὴν τῆς σημερινῆς Μαγούλας, ἥτοι εἰς τὸ μέσον περίπου τῆς ἑρετριακῆς πεδιάδος, μετὰ τῆς ἐν Πτέχαις λίμνης, ἔνθα τὸ Ἀρτεμίσιον τῆς Ἁγίας Παρασκευῆς, καὶ τῆς Ἀμαρύνθου (σημ. Κάτω Βάθειας). Πρὸς τὸ Ἀρτεμίσιον τοῦτο, πιστεύω, κατηυθύνετο ἡ μεγάλη πομπὴ τῶν 3000 πεζῶν, τῶν 600 ἵππῶν καὶ τῶν 60 ἀρμάτων, ἡ ἐκκινουσα ἐκ τῆς Ἑρετρίας, καὶ ὄχι πρὸς τὸ Ἀρτεμίσιον τῆς Ἀμαρύνθου, 40 στάδια μακρὰν τῆς πόλεως. Δὲν εἶναι τυχαῖον τὸ γεγονός ὅτι τμημα τῆς ἀγροτικῆς ταύτης περιοχῆς ὀνομάζεται σήμερον Μεσακό⁵, τοπωνύμιον ἀνάλογον πρὸς τὸ ἀρχαῖον Μεσόχωρον, ἂν μὴ ἐπιβίωσις τούτου.

3) Τὸ ἐπίθετον τῆς Ἀρτέμιδος Ἀμαρυσία, ἐν ἀντιθέσει πρὸς τὸ Ἀμαρυνθία⁶, δὲν φαίνεται προελληνικόν. Οἱ χρόνοι ἰδρύσεως τοῦ ναοῦ τῆς Ἀμαρυσίας πρέπει νὰ συμπίπτουν πρὸς τοὺς χρόνους ἰδρύσεως τοῦ ναοῦ τοῦ Δαφνηφόρου Ἀπόλλωνος (8^{ος} π. Χ. αἰ.). Οὕτω δύναται νὰ ἐρμηνευθῇ καὶ ἡ ἀπουσία προϊστορικῶν εὐρημάτων

1 Ἐ. ἀ.

2 Ὁ WIEGAND, *Dystos*, AM 24, 1899, 467, τοποθετεῖ ἐσφαλμένως τὴν λίμνην παρὰ τὸ Δύστον.

3 LIDDELL-SCOTT ἐν λ.

4 ΑΕ 1902, 89 κέ. (ΠΑΠΑΒΑΣΙΛΕΙΟΥ).

5 Β. Δ. ΔΕΜΕΡΤΖΗΣ, ἔ. ἀ. 191.

6 Ὁ HEINZE, *De rebus Eretr.*, 17 (GEYER, ἔ. ἀ. 72) ἐτυμολογεῖ τὴν λέξιν ἐκ τοῦ ἀμαρύσσω = funkeln (= σπινθηρίζειν), schimmern (= λαμπυρίζειν), σχετίζων ταύτην πρὸς τὴν Ἀρτέμιδα Σελήνην, πρᾶγμα ἀπίθανον, ἐφ' ὅσον τὸ ὄνομα θεωρεῖται προελληνικόν. Ἐκτὸς ἂν ἐννοεῖ τὴν Ἀμαρυσίαν.

ἐκ τῆς περιοχῆς τῆς Ἁγίας Παρασκευῆς, συμφώνως πρὸς τὰς ἐπιφανειακὰς τοῦλάχιστον ἐνδείξεις, ἐν ἀντιθέσει πρὸς τὸν λόφον τῆς Ἀμαρύνθου (βλ. ἄνωτ. σ. 166).

4) Τὸ γνωστὸν ἐπίτιτλον ἀνάγλυφον τοῦ πίνακος 19γ παριστᾷ τὸν Ἀπόλλωνα Δαφνηφόρον, ὡς κιθαρωδόν, καὶ τὴν Ἀρτέμιδα Ἀμαρυσίαν, ὡς δαδοῦχον, ἐκατέρωθεν τοῦ μαντικοῦ ὄμφαλοῦ¹. Ἡ παράστασις εἶναι ἐνδεικτικὴ τῆς ἀμέσου σχέσεως τῶν δύο κατ' ἐξοχὴν ἐρετριακῶν ἀδελφῶν θεοτήτων, σχέσεως, ἣ ὁποία προϋποθέτει, πιστεύω, καὶ γεινίασιν τῶν δύο ναῶν. Μόνον ἡ θέσις των ἐκατέρωθεν τοῦ ἔλους (πίν. 16) δίδει νόημα εἰς τὴν παράστασιν τοῦ ἀναγλύφου. Ὁ εὐρεθεὶς μάλιστα εἰς τὴν Ἁγίαν Παρασκευὴν μαρμάρινος ὄμφαλός (βλ. ἄνωτ. σ. 167) εἶναι ἐνδείξις καὶ συλλατρείας τῶν δύο θεοτήτων.

Θ'. ΑΝΑΣΚΑΦΗ ΟΙΚΟΠΕΔΟΥ ΑΡΙΘ. 699 (G/9)² ΕΡΕΤΡΙΑΣ

I. Ἑλληνιστικὴ οἰκία καὶ κλασσικὴ δόξ.

Ἀναλυτικὴ ἔκθεσις περὶ τῶν ἀποτελεσμάτων τῶν ἀνασκαφῶν, τῶν διενεργηθειῶν τὸ ἔτος 1968 ἐντὸς ἰδιοκτητῶν οἰκοπέδων ἐν Ἐρετρίᾳ, δαπάναις τῆς Γενικῆς Διευθύνσεως Ἀρχαιοτήτων καὶ Ἀναστηλώσεως, πρόκειται νὰ δημοσιευθῇ εἰς τὰ Χρονικά τοῦ Ἀρχαιολογικοῦ Δελτίου. Ἐνταῦθα θὰ περιορισθῶμεν εἰς τὴν ἔκθεσιν τῆς δοκιμαστικῆς ἀνασκαφικῆς ἐρεῦνης τοῦ οἰκοπέδου ἀριθ. 699 (G/9), ἰδιοκτησίας Μ. Ρούσσου, τὰ ἀποτελέσματα τῆς ὁποίας ἔχουν ἰδιαίτερον σημασίαν διὰ τὴν ἐρετριακὴν τοπογραφίαν, ἣ ὁποία ἐνδιαφέρει εἰς τὴν παροῦσαν μελέτην.

Τὸ οἰκόπεδον εὐρίσκεται εἰς τὸ ΝΑ. τμήμα τῆς πόλεως παρὰ τὴν δυτικὴν πλευρὰν τοῦ ἔλους. Ἀνεσκάφησαν συνολικῶς πέντε τάφροι (εἰκ. 5, ἀριθ. 1-5). Ἡ Τάφρος 1 ἀπεκάλυψε τὴν ΒΑ. γωνίαν δαπέδου αἰθρίου οἰκίας, ἐπεστρωμένου διὰ θραυσμάτων λευκοῦ μαρμάρου, συγκρατουμένων διὰ κονιάματος ὑπερύθρου. Πέριξ αὐτοῦ ἐλαφρῶς ὑπερνηθόμενον πλαίσιον, πλ. 0.75-1 μ., ἐξ ἰσχυροῦ ὑπολεύκου κονιάματος, περιέχοντος ποσότητα μικρῶν φυσικῶν χαλίκων λευκῶν καὶ μελανῶν. Ἐλάχιστα ὄστρακα, εὐρεθέντα κατὰ τὰς παρυφὰς τοῦ πλαισίου, καθιστοῦν λίαν πιθανὴν τὴν χρονολόγησιν τοῦ δαπέδου εἰς τὴν ὑστέραν ἑλληνιστικὴν ἐποχὴν (β' ἡμισυ τοῦ 2^{ου} π. Χ. αἰ. ;).

Ἡ Τάφρος 2 (εἰκ. 5) ἔφερεν εἰς φῶς, εἰς βάθος 0.60-0.90 μ., δύο τεμάχια πορίνης αὐλακος (βλ. Τομὴν Α-Β, εἰκ. 5). Τὸ μεγαλύτερον τῶν δύο τεμαχίων δὲν εὐρίσκεται κατὰ χώραν. Τὸ ἕτερον ἐφήπτετο σειρᾶς λίθων (ὑπολειμμάτων θεμελιώσεως κατεστραμμένου τοιχίου), κατευθυνομένης ἀπὸ Β. πρὸς Ν. Ὁ τελευταῖος πρὸς Νότον λίθος τοῦ τοιχίου ἀποτελεῖ ὀρθογώνιον στήλην, φέρουσαν τὸ γράμμα Η κεχαραγμένον ἐντὸς ἐπιμελῶς εἰργασμένης ταινίας ἐπὶ τῆς προσθίας ὀψεως. Εἶναι πιθανῶς ὄρος (Η[ΟΡΟΣ]), χρησιμοποιοηθεὶς ἐνταῦθα ὡς οἰκοδομικὸν ὑλικόν. Τὸ μεγαλύτερον βάθος καὶ ἡ λοξὴ θέσις τοῦ τοιχίου καὶ τῆς αὐλακος ὡς πρὸς τὸ δάπεδον τῆς τάφρου 1, δεικνύουν πρωιμωτέραν φάσιν. Πιθανὴ χρονολόγησις τῆς φάσεως ταύτης εἶναι ὁ 3^{ος} π. Χ. αἰών.

¹ Κ. ΚΟΥΡΟΥΝΙΩΤΗΣ, Ἐρετριακαὶ ἐπιγραφαί, ΑΕ 1911, σ. 33, εἰκ. 21.

² Σημεῖα συντεταγμένων τοπογραφικοῦ σχεδίου τῆς Ἐρετρίας, δημοσιευθέντος ἐν ΑΔ 20, 1965, 270.

Τοῦτο ἐγένετο ὑπὸ τοῦ ἀρχιτέκτονος κ. Ρ. AUBERSON ἐπὶ τῇ βάσει σχεδίου (1 : 1000) τῆς Διευθύνσεως Ἀναστηλώσεως, τὸ ὁποῖον παραμένει εἰσέτι ἀδημοσίευτον.

Κάτωθεν τῶν λειψάνων τῆς φάσεως ταύτης ἐσημειώθη ἡ παρουσία παχέος στρώματος λίθων καὶ θραυσμάτων μεγάλων καὶ μικρῶν ἀγγείων, ἀνήκοντος προφανῶς εἰς κατάστρομα καταργηθείσης ὁδοῦ. Αὕτη, συμφώνως πρὸς τὰ χρησιμοποιηθέντα διὰ τὴν ἐπίστροφωσίν τῆς ὄστρακα, ἐχρησιμοποιήθη κατὰ τὴν κλασσικὴν ἐποχὴν. Ὁ εὐρέθεις Η[ΟΡΟΣ] ἀπετέλει πιθανῶς ὁρόσημον τῆς ὁδοῦ ταύτης.

Κατὰ τὴν ἐκσκαφὴν τῆς Τάφρου 3 ἀπεκαλύφθη εἰς τὸ αὐτὸ βάθος τῶν 0.90 μ. ἢ πρὸς Ἀνατολὰς συνέχεια τῆς ὁδοῦ, ἡ ὁποία ἐκάλυπτε τὸ σύνολον τοῦ πλάτους τῆς τάφρου. Τὸ ὑπόστρομα τῆς ὁδοῦ ἐκ λίθων καὶ θραυσμάτων κεραμεικῆς ἔφθανε μέχρι βάθους 1.40 μ. ἀπὸ τῆς ἐπιφανείας, κάτωθεν δὲ αὐτοῦ ἀπεκαλύφθη ὑγρὸν στρώμα φαιοῦ ἀργίλου. Τὸ μέγα πάχος τοῦ ὑποστρώματος τῆς ὁδοῦ δύναται νὰ ἐρμηνευθῆ ἐκ τῆς παρουσίας τοῦ ἀσταθοῦς τούτου ὑπεδάφους. Ἡ φυσικὴ στάθμη τοῦ ὕδατος εὐρίσκετο εἰς βάθος 1.50 μ., ἤρκει δὲ ἡ ἀφαίρεσις ὀλίγων ἑκατοστῶν λάσπης ἀργίλου διὰ νὰ ἀναβλύσῃ τὸ ὕδωρ.

II. Πρωτοελλαδικὸς οἰκισμὸς.

Μετ' ἐκπλήξεως παρατηρήσαμεν ὅτι ἐντὸς τῆς λάσπης περιείχοντο θραύσματα λεπιδίων ὀψιανοῦ (πίν. 14η) καὶ ὄστρακα χειροποιήτων ἀγγείων ΠΕ περιόδου.

α) Ἀρχιτεκτονικὰ λείψανα :

Μετὰ προσπαθείας κατέστη δυνατόν νὰ ἀφαιρεθῆ στρώμα λάσπης πάχους 0.10 μ. καὶ νὰ ἀποκαλυφθῆ ἀκανόνιστον τοιχίον ἐκ μιᾶς σειρᾶς μετρίου μεγέθους λίθων μὲ κατεύθυνσιν περίπου ἀπὸ Α. πρὸς Δ (πίν. 20α καὶ εἰκ. 5,3). Παρὰ τὸ περιορισμένον τοῦ χώρου ὁ ἀριθμὸς τῶν περισυλλεγέντων ὄστράκων δὲν ἦτο μικρὸς. Μεταξὺ αὐτῶν τὸ στόμιον ραμφοστόμου ΠΕ φιάλης (sauceboat) μὲ καλῶς διατηρούμενον γάνωμα (Urfirnis) ἦτο ἰδιαίτερος εὐπρόσδεκτον (εἰκ. 9, 18 καὶ πίν. 21,α). Ἡ ἀνασκαφὴ τῆς Τάφρου 4 ἐβεβαίωσε τὴν παρουσίαν τοῦ αὐτοῦ ΠΕ στρώματος εἰς τὸ αὐτὸ βάθος. Ἐλάχιστα ἐντούτοις ἦσαν τὰ ἀποκαλυφθέντα ἀρχιτεκτονικὰ λείψανα. Τρεῖς μόνον λίθοι, πιθανῶς ἐκ θεμελίου, ἐσώζοντο, τῆς αὐτῆς περίπου πρὸς τὸ τοιχίον τῆς τάφρου 3 κατευθύνσεως. Ἡ ἀνασκαφὴ τῆς Τάφρου 5 ἦτο ἰδιαίτερος ἀποδοτικὴ. Ἡ ἐπίχωσις ἦτο ὁμοιογενὴς μέχρι βάθους 1.30 μ., οὐδὲν ἔχνος ἐλληνιστικοῦ ἢ κλασσικοῦ στρώματος περιέχουσα. Ἀπὸ τοῦ βάθους τούτου ἤρχισε νὰ ἀποκαλύπτεται ἡ ἄνω ἐπιφάνεια τοιχίου, ἐκτισμένου δι' ἐντόνως πλακοειδῶν λίθων μετρίου μεγέθους, ἐλαφρῶς μετακινημένων (πίν. 20β καὶ εἰκ. 5, ἀριθ. 5). Ὁ τοῖχος οὗτος τῆς αὐτῆς περίπου πρὸς τὸ τοιχίον τῆς τάφρου 3 ἀνατολικοδυτικῆς κατευθύνσεως, πλ. 0.40-0.60 μ., ἐσώζετο εἰς τινὰ σημεῖα εἰς ὕψος δύο σειρῶν λίθων, κατὰ τὸ δυτικὸν δὲ αὐτοῦ ἄκρον ἐκάμπτετο κατ' ὀρθὴν γωνίαν πρὸς Βορρᾶν, δημιουργῶν οὕτω τὴν ΝΑ. γωνίαν ὀρθογωνίου δωματίου. Ἐντὸς αὐτοῦ ἡ ἀποχωμάτωσις ἐπροχώρησε μέχρι βάθους 1.60 μ. Τὰ περισυλλεγέντα ὄστρακα δὲν ἦσαν ὀλίγα.

Ἀξίζει νὰ σημειωθῆ ἐνταῦθα ὅτι ἡ κατασκευὴ τῶν τοίχων τῆς τάφρου 3 καὶ 4 εἶναι σαφῶς διάφορος τῆς κατασκευῆς τοῦ τοίχου τῆς τάφρου 5 (πίν. 20β). Τῶν πρώτων εἶναι ἀμελεστέρα, οἱ δὲ χρησιμοποιηθέντες λίθοι διαφορῶν μεγεθῶν καὶ ἀκανό-

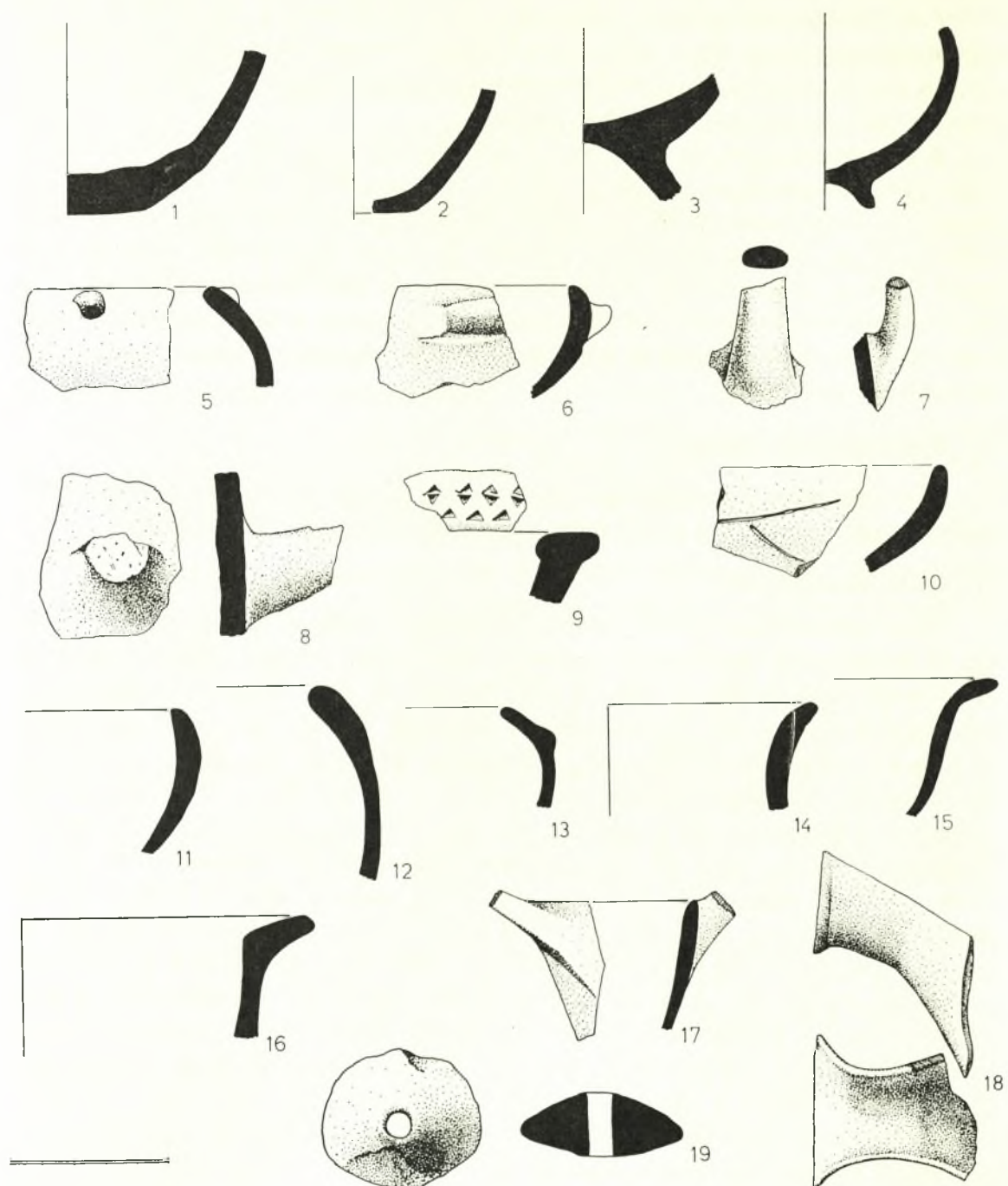

Είχ. 9. Πρωτοελλαδικά ὄστρακα ἐκ τοῦ οἰκοπέδου 699 (Σχ. Κ. 'Ηλιάκη).

νιστοι. Οί τής τάφρου 5 είναι έντόνωσ πλακοειδεΐσ καΐ μεγαλύτεροι, ή δέ προσαρμογή των έπιμελεστέρα. Τά άνωτέρω, συνδυαζόμενα πρὸς τήν παρατηρηθεΐσαν ύψομετρικήν διαφοράν (ὁ τοΐχος τής τάφρου 5 εύρίσκεται κατὰ 0.20 μ. ύψηλότερον), ὀδηγοῦν εΐς τὸ συμπέρασμα ὅτι ἔχομεν δύο διαφορετικὰς φάσεις τής ΠΕ περιόδου.

β) *Κεραμεική :*

Ἡ παρουσία τοῦ ὕδατος δὲν επέτρεψε δυστυχῶσ στρωματογραφικὰς παρατηρήσεις. Τά ὄστρακα οὐδόλωσ διεκρίνοντο έντός τής ἀργιλώδους λάσπης, περισυνελέγησαν δέ μετὰ τήν έξαγωγήν ταύτης ἐκ τῶν τάφρων. Τὸ μικρὸν πάχος τοῦ έρευνηθέντος στρώματος, τὸ ὁποῖον οὐδαμοῦ ὑπερέβη τὰ 0.20-0.30 μ., δημιουργεΐ τήν έντύπωσιν ὅτι πρόκειται περὶ μιᾶσ καΐ μόνον καΐ δὴ βραχυβίου φάσεωσ τής ΠΕ περιόδου. Τά περισυλλεγένητα έντούτοις θραύσματα ἀγγείων οὐδόλωσ συμφωνοῦν πρὸς τήν άνωτέρω παρατήρησιν. Ἄνήκουν εΐς δύο τοῦλάχιστον φάσεις τής Πρωτοελλαδικῆσ περιόδου. Πρέπει έντούτοις νὰ σημειώσωμεν προκαταβολικῶσ τὸ ἔξῃς ένδιαφέρον : Αΐ τάφροι 3 καΐ 4 ἔδωσαν ΠΕ II κεραμεικήν, ή δέ τάφρος 5 ΠΕ III. Αΐ άνωτέρω βεβαίωσ παρατηρήσεις στηρίζονται εΐς θραύσματα καΐ μόνον ἀγγείων, τῶν ὁποίων ή έξωτερικὴ ἐπιφάνεια ἦτο κατὰ τὸ πλεΐστον ἐφθαρμένη, μὴ έπιτρέπουσα νὰ βεβαιώση τις εΐς άπαντα τήν παρουσίαν στιλβώματος, γανώματος ή ἀλειφώματος, τὰ ὁποΐα ἔχουν ιδιαιτέραν σημασίαν διὰ τήν άναγνώρισιν καΐ τὸν ταυτισμὸν τής κεραμεικῆσ τής περιόδου ταύτης. Κατὰ συνέπειαν δὲν δύνανται νὰ εΐναι άπολύτωσ άσφαλῆ. Εΐκάζεται πάντωσ ὅτι τὰ ἀρχιτεκτονικὰ λείψανα τῶν τάφρων 3 καΐ 4 άνήκουν εΐς τήν ΠΕ II περίοδο, τὰ δέ τής τάφρου 5 εΐς τήν ΠΕ III.

ΠΕ II κεραμεική : Πηλὸσ λεπτόκοκκος άνευ μαρμαρυγίου (mica), καστανόχρους, μελανοκάστανος ή έρυθρόφαιος, παραλλάσσων λόγω άνομοιομεροῦσ ὀπτήσεωσ. Εΐς τινασ περιπτώσεις μεμειγμένος μετὰ μικρᾶσ ποσότητος ἄμμου καΐ λεπτῶν τριμμάτων χαλίκων. Ὀπτησις ισχυρά. Τής αὐτῆσ ποιότητος μὴ καθαρὸσ πηλὸσ χαρακτηρίζεΐ τὰ εύρεθέντα ὑπὸ τής ἐφόρου Ἰωάννας Κωνσταντίνου εΐς τὸν ναὸν τοῦ Ἄπολλωνοσ θραύσματα ΠΕ ἀγγείων¹. Ὁ πηλὸσ οὔτωσ άπαντᾶ συνηθέστερον εΐς τήν ΠΕ I κεραμεικήν, ἀλλὰ μετ' ισχυρῶσ ἐστιλβωμένου ἐπιχρίσματος, τὸ ὁποῖον ἔλλείπει ἐκ τῶν ήμετέρων. Ποσοστὸν ἄλλωστε τραχείας κεραμεικῆσ (coarse ware) άπαντᾶ εΐς άπάσασ τὰσ περιόδουσ. Τὰ πλεΐστα τῶν ὄστράκων δὲν φέρουν γάνωμα, ἀλλ' ἐπάλειψιν στρώματος ἀραιοῦ καθαρωτέρου πηλοῦ. Σ χ ή μ α τ α : Ἄβαθεισ φιάλαι μετ' ἐπιπέδου βάσεωσ (εΐκ. 9, 1, 2, 10), σκύφοι καΐ βαθεΐαι φιάλαι μετὰ χειλέων ἔσω νευόντων καΐ δακτυλιοειδοῦσ βάσεωσ

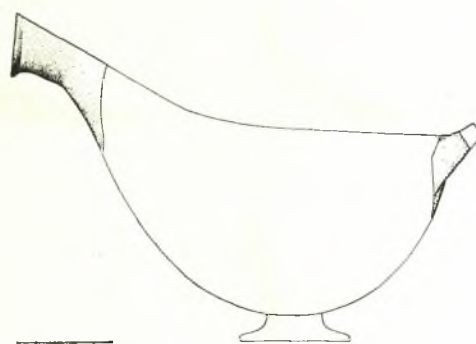

Εΐκ. 10. Ἄναπαράστασις ΠΕ ραμφοστόμου πρὸχου. (Σχ. Κ. Ἡλιάκη)

¹ ΠΑΕ 1952 (1955), 159, εΐκ. 5.

(εικ. 9, 3, 4). Ἡ ραμφοστόμος φιάλη (sauceboat), χαρακτηριστικὸν σχῆμα τῆς ΠΕ II κεραμεικῆς, ἀντιπροσωπεύεται ἐνταῦθα διὰ δύο θραυσμάτων μόνον (εικ. 9, 17, 18 καὶ πίν. 21α) ἐκ μιᾶς πιθανῶς καὶ τῆς αὐτῆς φιάλης (εικ. 10: ἀναπαράστασις), τὰ ὁποῖα σώζουν εἰσέτι τὸ μέλαν, μᾶλλον ἀμαυρὸν «Urfirnis» γάνωμα. Κάτω τμήμα λαβῆς μὲ τὸ αὐτὸ μέλαν, ἀλλὰ στιλπνὸν γάνωμα (εικ. 9, 7), ἀνήκει προφανῶς εἰς ἀσκόν¹.

ΠΕ III κεραμεικῆ: Πηλός, εἰς τὰ λεπτά κυρίως ἀγγεῖα, καθαρότατος, ὄπτησις τελεία. Χρῆσις ἀνοιχτοχρώμου ἐπιχρίσματος, εἰς τινὰς περιπτώσεις στιλπνοῦ, χρώ-

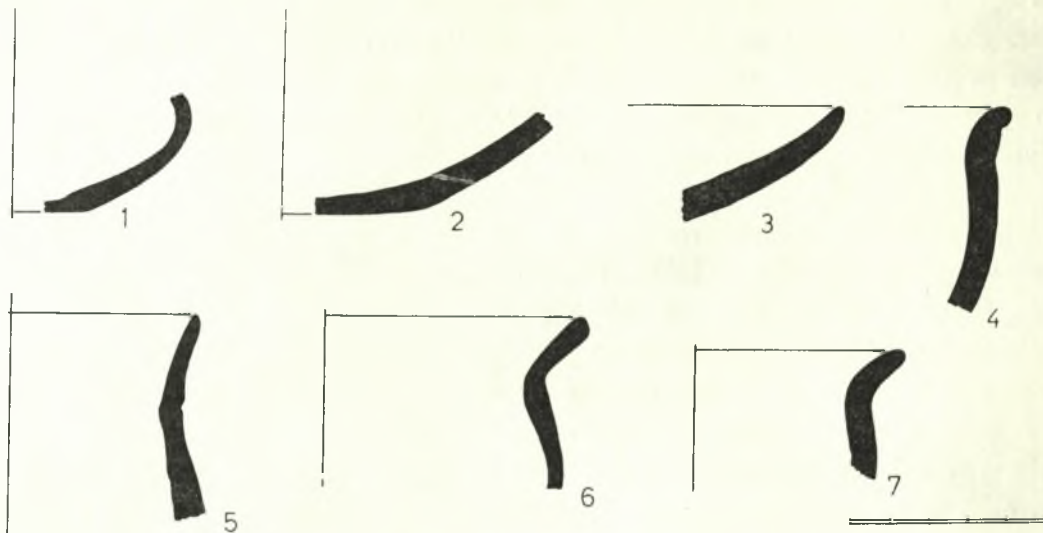

Εἰκ. 11. Τομαὶ ΠΕ ὄστράκων οἰκοπέδου 699 (Σχ. Κ. Ἡλιάκη).

ματος τεφροῦ, μέλανος, κιτρινερούθρου καὶ ἐρυθροποῦ. Ἡ παρουσία ἀργυροῦ μαρμαρυγίου (mica) εἶναι ἰδιαιτέρως ἐμφανῆς εἰς τὰ ὑπ' ἀριθ. 6, 12, καὶ 16 θραύσματα τοῦ σχεδίου 9, δεικνύουσα ἄλλον τρόπον κατασκευῆς των, πιθανῶς τὰς Κυκλάδας. Ἡ χρῆσις τροχοῦ εἰς δύο μόνον θραύσματα δύναται νὰ χαρακτηρισθῇ βεβαία (εικ. 11, 1 καὶ 6) καὶ εἰς ἓν πιθανή (εικ. 11, 4). Τῶν ἀνωτέρω τριῶν παραδειγμάτων, ὡς καὶ τινων ἑτέρων (εικ. 11, 2, 5, 7), ὁ πηλός εἶναι φαῖος ἢ φαιοκάστανος, ὁμοιάζων πρὸς τὸν πηλὸν τῶν φαῖων μινυείων ἀγγείων. Ἴσως πρόκειται περὶ πρωίμου ἐμφανίσεως μινυείων ἀγγείων ἑνὸς πειραματικοῦ σταδίου κατὰ τὴν ΠΕ III ἐποχὴν, γεγονός τὸ ὁποῖον ἐσημειώθη ἤδη εἰς τὸν συνοικισμὸν καὶ τὸ νεκροταφεῖον τῆς Μάνικας², βορείως τῆς Χαλκίδος. Ἐν ὄστρακον, τὸ ὁποῖον ἀνήκει πιθανῶς εἰς χεῖλος πινακίου ἢ ὄπτηρίου (pan), ἔχει κεκοσμημένην τὴν ἄνω ἐπιφάνειαν δι' ἐντύπων ἀντικορῶν τριγώνων καὶ ῥόμβων

¹ Πρβ. τὸν ἀσκὸν ἐκ Μαγούλας Ἑρετρίας ἐν BSA 61, 1967, 87, εἰκ. 19 C.

² Πρβ. ΑΕΜ 6 1959, 302-3, εἰκ. 22 (ΘΕΟΧΑΡΗΣ).

Lefkandi, 8 (FRENCH) καὶ 9 (HOWELL). BSA 61, 89 (JACOBSEN).

(εἰκ. 9, 9 καὶ πίν. 21, α), θέματος καθαῶς κυκλαδικοῦ χαρακτήρος¹. Ὁ πηλὸς τοῦ ὄστράκου τούτου εἶναι ἐντόνως ἐρυθρὸς, ἄριστα ὠπτημένος, περιέχων μικρὰ θραύσματα χαλίκων καὶ φέρων ἐρυθρὸν στιλπνὸν ἐπίχρισμα. Ἡ ἐκ τῶν Κυκλάδων προέλευσίς του πρέπει νὰ θεωρηθῆ μᾶλλον βεβαία.

Τὰ Σχήματα τῆς περιόδου ταύτης παρουσιάζουν μεγαλύτεραν ποικιλίαν: πινάκια ἢ σκύφοι μὲ ἐλαφρῶς ἢ ἐντόνως κυρτουμένας πλευράς (εἰκ. 11, 1, 2, 3). Βαθέα κύπελλα τύπου Λέρνης² (εἰκ. 9, 15 (= μέλαν) καὶ ἴσως 8). Σκυφοειδῶν σφαιρικῶν ἀγγείων μὲ συγκλίνοντα χεῖλη ἔχομεν ἄρκετὰ παραδείγματα (εἰκ. 9, 5, 6, 12, 13), τὰ ὁποῖα ἐμφανίζουν κυκλαδικὰ χαρακτηριστικά (ἐλαφραὶ χαράξεις, μαστοειδεῖς ἢ ἐπιμήκεις ἀποφύσεις). Ἀγγεῖα μὲ ἀποτόμως ἢ ἐλαφρῶς πρὸς τὰ ἔξω κλίνοντα χεῖλη, τῶν ὁποίων ὁ πηλὸς εἶναι κατὰ κανόνα φαιὸς ἢ κασιανόφαιος ἐστιλβωμένος (εἰκ. 9, 16. 11, 4, 5, 6 καὶ 7) δίδουν τὴν ἐντύπωσιν μινυείων ἀγγείων (πίν. 21β).

Διάφορα εὐρήματα: Ὀλίγα θραύσματα λεπίδων, μηλιακοῦ κατὰ πᾶσαν πιθανότητα, ὄψιανοῦ εὐρέθησαν (πίν. 14ζ), ὡς καὶ πῆλινος φακοειδῆς σφόνδυλος (εἰκ. 9, 19) ἐντὸς τῆς τάφρου 3.

γ) Συμπεράσματα

Διὰ πρώτην φορὰν βεβαιοῦται ἐν Ἑρετρίᾳ ἡ παρουσία Πρωτοελλαδικῶν ἀρχιτεκτονικῶν λειψάνων. Ἡ πρωτοελλαδικὴ περίοδος ἦτο μέχρι τοῦδε ἐνταῦθα γνωστὴ κυρίως ἐξ εὐρημάτων τῆς ἐπιφανείας, προερχομένων ἐκ τῆς ἀκροπόλεως καὶ τοῦ Πεζονησίου³, καὶ ἐξ ὄστράκων εὐρεθέντων ὑπὸ τῆς Κωνσταντίνου εἰς βαθύτερα στρώματα τοῦ ναοῦ τοῦ Ἀπόλλωνος⁴. Ὁ Schefold ἀναφέρει τὴν εὐρεσιν ΠΕ ἀγγείου ἐντὸς στρώματος ἐρυθρᾶς γῆς κάτωθεν τῆς γεωμετρικῆς ἐπιχώσεως τοῦ Τομέως F/5. Ἡ θέσις εὐρέσεως τῶν πρωτοελλαδικῶν (οἰκόπεδον 699, ναὸς Ἀπόλλωνος, F/5) κατὰ μῆκος τῆς δυτικῆς ὄχτης τοῦ ἔλους (εἰκ. 6) καθιστᾷ σχεδὸν βεβαίαν τὴν ὑπόθεσιν ὅτι ἡ πρώτη μορφή τοῦ ἔλους τούτου ἦτο ἀβαθῆς κόλπος θαλάσσης (βλ. ἄνωτ. σ. 156). Ὁ μεγάλης ἐκτάσεως οὗτος συνοικισμὸς ἀπὸ τῆς ἀκροπόλεως μέχρι τοῦ Πεζονησίου ἦτο ἐπομένως παραθαλάσσιος, ὡς συμβαίνει μὲ τὴν πλειονότητα τῶν συγχρόνων συνοικισμῶν τῆς Εὐβοίας⁵.

Ἡ ἴδρυσις τοῦ συνοικισμοῦ τούτου, συμφώνως πρὸς τὰ εὐρήματα τοῦ οἰκοπέδου 699, συμπίπτει χρονικῶς μὲ τὴν ἀρχὴν περίπου τῆς ΠΕ II περιόδου, ἦτοι κατ' ἀπόλυτον χρονολόγησιν μὲ τὸ ἔτος 2500 π. Χ. περίπου. Κατὰ τὴν ἐποχὴν ταύτην παρατηρεῖται γενίκευσις τῆς διεισδύσεως νέων φύλων (ἢ διεισδυσίς ἤρχισεν ἀπὸ τοῦ τέλους τῆς Νεολιθικῆς περιόδου) εἰς ἅπαντα τὰ τμήματα τῆς Εὐβοίας, ἰδιαίτερος εἰς τὸ κεντρικὸν

¹ Παρόμοιον ὄστρακον ἐκ Παλαιᾶς Κοκκινιάς πρβ. ἐν ΠΑΕ 1951, 112, εἰκ. 26, β (ΘΕΟΧΑΡΗΣ) καὶ ἐκ Βραυρῶνος ἐν ΠΑΕ 1950, 118-193, εἰκ. 6, β (ΘΕΟΧΑΡΗΣ). Ἐπεῖσακτα κυκλαδικὰ ΠΕ III φάσεως ἐκ Ραφήνας βλ. ἐν ΑΕ 1953-54, Γ', 73, εἰκ. 25 καὶ 26 (ΘΕΟΧΑΡΗΣ, Ἀσκηταριό).

² Παρόμοιον κύπελλον βλ. ἐν Lefkandi, 8, εἰκ. 76.

³ ΘΕΟΧΑΡΗΣ, ΑΕΜ 6, 1959, 309. BSA 61, 62, ἀριθ. 56.

⁴ ΠΑΕ 1952, 155, εἰκ. 5 καὶ ΘΕΟΧΑΡΗΣ, ΑΕΜ ἔ. ἀ. σημ. 4.

⁵ Βλ. BSA ἔ. ἀ., χάριτην ἀριθ. 17 καὶ σ. 89.

ἀπὸ Ἀλιβερίου μέχρι Ψαχνῶν. Εἰς τὴν μεσαίαν ταύτην φάσιν τῆς Πρωίμου ἐποχῆς τοῦ Χαλκοῦ ἀνήκει καὶ ὁ σημαντικὸς περιτειχισμένος οἰκισμὸς τῆς χερσονήσου Μάνικας, βορείως τῆς Χαλκίδος, τμῆμα τοῦ ὁποίου ἀπεκαλύφθη ὑπὸ τοῦ Ἐφόρου Ἀρχαιοτήτων Δ. Θεοχάρη. Ἡ ἐπικοινωνία μετὰ τῶν νήσων τοῦ Αἰγαίου ηὔξηθη κατὰ τὴν περίοδον ταύτην καὶ ἐγενικεύθη κατὰ τὴν ἐπομένην ΠΕ III. Κυκλαδικὰ εὐρήματα εἶναι γνωστὰ ἐκ διαφόρων θέσεων τῆς Εὐβοίας, ἀλλὰ ἀφθονοῦν εἰς τὴν Μάνικαν. Ἡ τελευταία φάσις III τῆς περιόδου, ὡς παρουσιάζεται αὕτη εἰς τὴν κεραμεικὴν, ἀποτελεῖ ἐξέλιξιν καὶ ἀνάπτυξιν τῶν γνωστῶν ἐκ τῆς προηγουμένης φάσεως τύπων. Μεγαλυτέρα ποικιλία σημάτων ἐμφανίζεται, αἱ δὲ ἐξωτερικαὶ ἐπιδράσεις (Κυκλάδες, ΒΔ. Ἀνατολή) ἰσχυροποιοῦνται. Παρατηρεῖται γενικῶς ἀκμὴ τῆς κεραμεικῆς, ἐν ἀντιθέσει ἴσως πρὸς ἄλλους, ἑλλαδικοὺς κυρίως, συνοικισμούς. Ἡ ΠΕ III κεραμικὴ τῆς Ἐρετρίας παρουσιάζει ἀντιστοιχίαν πρὸς τὴν σύγχρονον τῆς Μάνικας καὶ ἴσως τὴν Φάσιν 1 (ΠΕ III) τοῦ συνοικισμοῦ τῆς Ξεροπόλεως τοῦ Λευκαντί¹, ἡ ὁποία θεωρεῖται σύγχρονος πρὸς τὴν πρῶμον φάσιν τῆς Λέρνης IV. Κατὰ τὴν περίοδον ταύτην ἐμφανίζονται τὰ πρῶτα δείγματα ἀγγείων, προδρόμων ἴσως τῶν μετέπειτα κοινῶν Μεσοελλαδικῶν τύπων. Τὸ γεγονός τοῦτο δεικνύει πιθανῶς ἀνάμειξιν νέου λαοῦ, τοῦ ὁποίου αἱ σχέσεις πρὸς τὴν Τροίαν IV θεωροῦνται ἰδιαιτέρως στεναί (τὸ τελευταῖον βεβαιοῦται κυρίως ἐκ τοῦ ὑλικοῦ τῆς Μάνικας), δύναται δὲ ἴσως νὰ χρησιμοποιηθῇ ὡς ἔνδειξις περὶ τοῦ τόπου καταγωγῆς τοῦ λαοῦ τούτου². Ἡ ἀφίξις νέων φύλων εἰς τὴν Εὐβοίαν κατὰ τὸ τέλος τῆς Νεολιθικῆς ἐποχῆς ἦτο βαθμιαία, συνεχισθεῖσα ἐπὶ μακρὸν χρονικὸν διάστημα. Τελευταία εἰσβολὴ ἐγένετο κατὰ τὸ τέλος τῆς ΠΕ III περιόδου καὶ ἐσήμανε τὴν ἀρχὴν τῆς Μεσοελλαδικῆς. Τὰ ἀνασκαφικὰ δεδομένα δὲν ἀποτελοῦν ἐμπόδιον εἰς τὸ νὰ ἀναγνωρισθῇ τις τοὺς Λέλεγας³ τῆς παραδόσεως, πρῶτους κατοίκους τῆς Εὐβοίας καὶ τῆς Βοιωτίας, ἀλλὰ καὶ τῶν Κυκλάδων καὶ τῆς Μ. Ἀσίας, ὡς τοὺς δημιουργοὺς τῶν Πρωτοελλαδικῶν καὶ πιθανῶς καὶ τῶν Μεσοελλαδικῶν συνοικισμῶν τῆς νήσου.

Γ'. ΜΝΗΜΕΙΑΚΗ ΤΟΠΟΓΡΑΦΙΑ ΕΡΕΤΡΙΑΣ

Τὸ παρὸν κεφάλαιον ἀποτελεῖ ὑπόμνημα εἰς τὸ τοπογραφικὸν διάγραμμα (εἰκ. 4), τὸ ὁποῖον ἐσχεδιάσθη ὑπὸ τοῦ μουσειακοῦ καλλιτέχνου Κωνσταντίνου Ἡλιάκη ἐπὶ τῇ βάσει τοῦ δημοσιευθέντος ὑπὸ τοῦ Β. Πετράκου⁴ τοπογραφικοῦ σκαριφήματος, ὡς καὶ τοῦ λεπτομεροῦς τοπογραφικοῦ, τοῦ ἐκπονηθέντος ὑπὸ τοῦ ἑλβετοῦ ἀρχιτέκτονος P. Auberson⁵. Εἶναι πληρέστερον καὶ ἀκριβέστερον, κυρίως ὅσον ἀφορᾷ εἰς τὸ παραλιακὸν καὶ τὸ δυτικὸν τεῖχος τῆς ἀρχαίας πόλεως, διότι ἐλήφθησαν ὑπ' ὄψιν τὰ ἀποτελέσματα τῶν ἀνασκαφῶν τοῦ ἔτους 1968. Θὰ περιορισθῶμεν ἐνταῦθα εἰς ἀπλῆν ἀπαρίθμησιν τῶν μνημείων, δίδοντες βιβλιογραφικὰ ἢ ἕτερα στοιχεῖα μόνον διὰ τὰ

¹ Lefkandi, 8.

² *Anatolian Studies* 16, 1966, 498.

³ Πρβ. Ν. ΦΑΡΑΚΛΑ, Περὶ τῆς κατοικίσεως τῶν Λελέγων ἐν Βοιωτίᾳ, *ΑΑΑ* II, 1969, 96 κέ. Πρβ.

καὶ Κ. ΣΥΡΙΟΠΟΥΛΟΥ, Ἡ Προϊστορία τῆς Στερεᾶς Ἑλλάδος, Ἀθήναι 1968, 484 κέ.

⁴ *ΑΔ* 17, 1961/2, Χρονικά, 153.

⁵ *ΑΔ* 20, 1965, Χρονικά, 270, σχεδιογρ. 7.

νεώτερα τοῦ 1962 ἀρχιτεκτονικά λείψανα ἢ δι' ὅσα δὲν μνημονεύονται ὑπὸ τοῦ Πετράκου¹.

1. Συγκρότημα ἑλληνιστικῶν οἰκιῶν, ἀποκαλυφθὲν ὑπὸ τοῦ Κ. Κουρουγιώτου.
2. Θεσμοφόριον.
3. Ἱερὸν θηλείας θεότητος, ἀποκαλυφθὲν ὑπὸ τοῦ Ἐπιμελητοῦ Κ. Δαβάρα (ΑΔ 20, 1965, Χρονικά, 257 κέ.). Ἀποτελεῖται ἐξ ἀπλοῦ ὀρθογωνίου σηκοῦ (7.25 × 4.20 μ.) μετὰ βωμοῦ ἔμπροσθεν τῆς ἀνατολικῆς αὐτοῦ πλευρᾶς καὶ περιβάλλεται ὑπὸ ὀρθογωνίου τεμένους (17.20 × 11.30 μ.). Χρονολογεῖται ἀπὸ τοῦ 6^{ου} π.Χ. αἰῶνος. Ὁ σημαντικὸς οὗτος ναὸς, εὐρισκόμενος εἰς περιόπτον θέσιν ἐπὶ τῆς νοτίου κλιτύος τοῦ βραχέως ὑψώματος τῆς ἀκροπόλεως (προέκτασις τοῦ ὄρους Ὀλύμπου), ἀνήκει κατὰ τὴν γνώμην μου εἰς τὴν γνωστὴν ἐξ ἐπιγραφῆς Ἀρτέμιδα Ὀλυμπίαν.
4. Γυμνάσιον.
5. Πιθανὴ θέσις Σταδίου. Ἡ διαμόρφωσις τοῦ ἐδάφους (ἐπίπεδος ἔκτασις μετὰ ἐλαφρῶν πρὸς Βορρᾶν πρανῶν) τῆς θέσεως, ἡ ἄμεσος γειτνίασις καὶ σχέσις αὐτῆς πρὸς τὸ Γυμνάσιον, ὡς καὶ αἱ ἐν τῷ Γυμνασίῳ εὐρεθεῖσαι ἐπιγραφαί, μνημονεύουσαι διάφορα σταδιακὰ ἀγωνίσματα, ὠδήγησαν εἰς τὸ συμπέρασμα ὅτι ἐνταῦθα πρέπει νὰ ἀναζητηθῇ τὸ Στάδιον τῆς πόλεως.
6. Θεάτρον.
7. Ναὸς Διονύσου.
8. Δυτικὴ Πύλη.
9. Συγκρότημα ἡγεμονικῶν οἰκιῶν παρὰ τὴν πύλην.
10. Συνοικία Θεάτρου.
11. Περίβολος ἀρχαιολογικοῦ Μουσείου Ἐρετρίας.
12. Ναὸς Δαφνηφόρου Ἀπόλλωνος.
13. Κρηναῖον οἰκοδόμημα.
14. Θέσις ΠΕ οἰκισμοῦ (οἰκόπεδον ἀριθ. 699).
15. Θόλος.
16. Τμῆμα περιβόλου ἀγορᾶς.
17. Παλαίστρα.
18. Ἴσειον.
19. Ἑλληνιστικὴ οἰκία, ἀνασκαφεῖσα ὑπὸ τοῦ Ἐπιμελητοῦ Κ. Δαβάρα (ΑΔ ἔ.ἀ. 259 κέ.).
20. Βαλανεῖον.
21. Ἐσωτερικὸν παραλιακὸν τεῖχος πόλεως. Μέγα τμῆμα τούτου ἀπεκαλύφθη κατὰ τὰς ἀνασκαφὰς τοῦ ἔτους 1968.
22. Παραλιακὸν τεῖχος.
23. Πιθανὴ θέσις Πύλης παραλιακῆς ὁδοῦ (ΑΕ 1913, 210-214). Ἐνταῦθα εὐρέθησαν τέσσαρα θραύσματα βουστροφηδὸν ἐπιγραφῆς ἐπὶ πωρολίθου κεχαραγμένης

¹ Ἐ. ἀ. 144 - 155.

(550-525 π. Χ.), ή οποία αποτελεί ιερών νόμον, ρυθμίζοντα τὰ τῆς καταβολῆς χρημάτων ὑπὸ τῶν εἰσπλεόντων τὸν Εὐβοϊκὸν εἴτε ἐκ τοῦ νοτίου ἄκρου αὐτοῦ (νῆσοι Πετάλαι) εἴτε ἐκ τοῦ βορείου (ἀκρωτήριο Κέναιον) (βλ. προσφάτως *Hesperia* 33, 1964, 381 κέ.).

24. Κυκλικὸς πύργος καὶ λιμενοβραχίων, ὄρατος ἐντὸς τῆς θαλάσσης (ΑΕ ἔ. ἀ.).

25. Γεωμετρικὴ, ἑλληνιστικὴ καὶ ρωμαϊκὴ οἰκία (Τομεὺς ἀνασκαφῶν F/5).

26. Ἀμαξιτὴ ὁδὸς (ἴχνη τροχῶν ἐπὶ βράχου).

27. Πυλὶς τοῦ τείχους, βεβαιωθεῖσα κατόπιν ἀνασκαφῆς ἐντὸς τοῦ αἰθρίου τοῦ Μουσείου τὸν Ὀκτώβριον τοῦ 1968.

28. Θέσις εὐρέσεως ὄρου Ἱεροῦ Ναυστόλου (ΑΕ 1911, 36, ἀριθ. 29 καὶ ΑΔ 1915, 183).

29. Πιθανὴ θέσις λιμένος, ἐπιχωσθέντος λόγῳ συσσωρεύσεως ἄμμου (πρβ. ἀνωτέρω σ. 10). Ἐντὸς τοῦ λιμενίσκου τούτου ἐλάμβανε χώραν, κατὰ τὴν γνώμην μου, ἡ «*ναυαρχία*», ναυτικὴ τελετὴ πρὸς τιμὴν τῆς θεᾶς Ἴσιδος, τῆς ὁποίας ὁ ναὸς εὐρίσκειται παραπλεύρως (ἀρ. 18), ὡς ἐπίσης καὶ τὰ «*πλοιαφέσια*», ἑαρινὴ ἑορτὴ μὲ εὐθυμον χαρακτῆρα. Τὸ ἱερὸν τοῦ Ναυστόλου (ἀριθ. 28) δὲν θὰ ἦτο ἄσχετον πρὸς τὰς ἀνωτέρω ἑορτάς.

ΠΕΤΡΟΣ Γ. ΘΕΜΕΛΗΣ



α - γ. Προσθία, πλαγία και όπισθία όψεις μυκηναϊκού είδωλίου Έρετρίας.

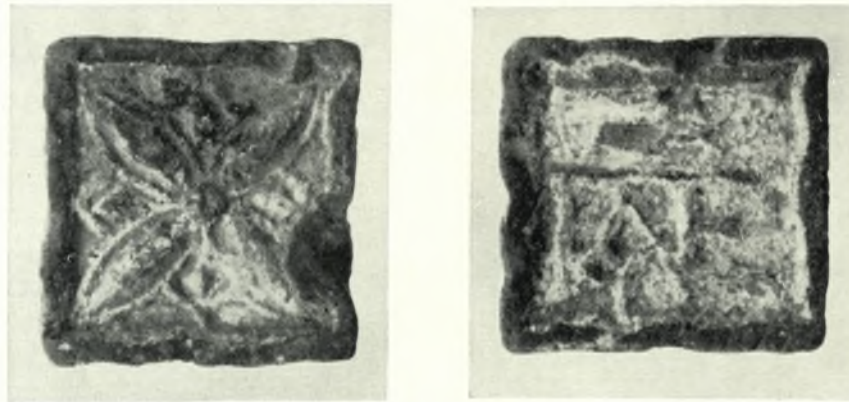

δ - ε. Δύο όψεις μολυβδίνου σταθμίου.



ζ. Μαρμαρίνη κεφαλή κορασίδος (άρχτου) έξ Έρετρίας.



η. Όψιανοί και σφόνδυλος έξ στεατίτου έξ τοῦ οίκοπέδου 699.



β. Λεπτομέρεια τῆς αὐτῆς ὁδοῦ. Αὐλακώσεις ἐπὶ τοῦ βράχου ἐκ τροχῶν.



α. Τμήμα τῆς ἀρχαίας ὁδοῦ παρὰ τὸ ἀνατολικὸν τεῖχος τῆς Ἐφεστίας.

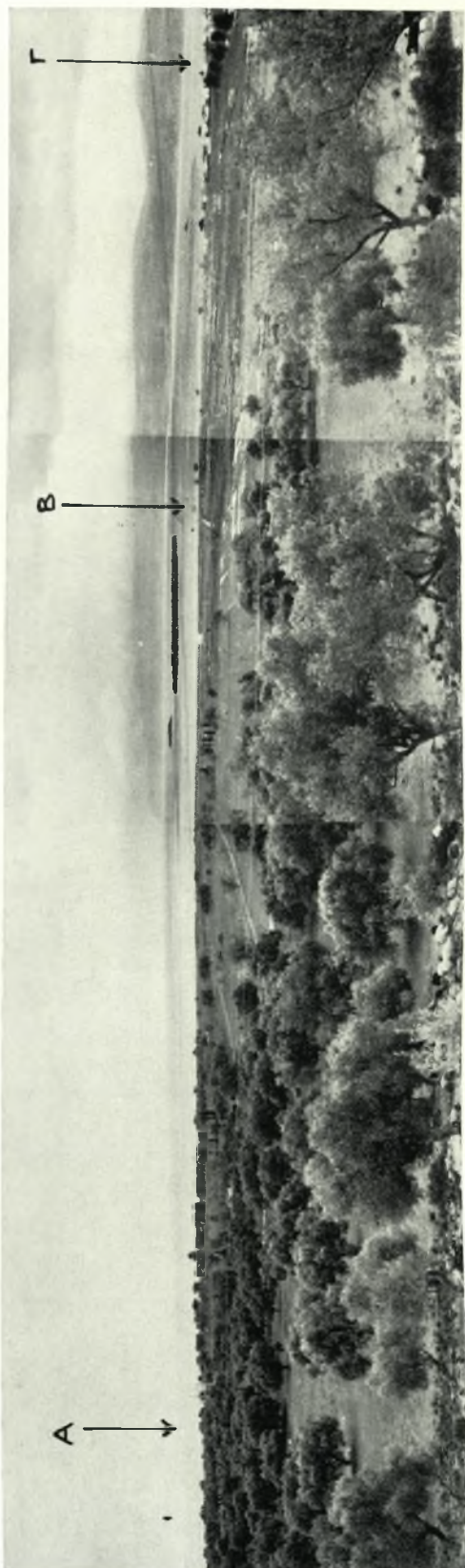

Γενική άποψη τῆς ἐκτὸς τοῦ ἀνατολικοῦ τείχους τῆς Ἐρετρίας περιούλης.
 Α : Θέσις εἰκονοστασίου Ἁγίας Παρασκευῆς. Β : Ἐλώδης ἐκτασις. Γ : Τείχος πόλεως.



α. Γενική άποψη του εικονοστασίου της Ἁγίας Παρασκευῆς ἀπὸ Δυσμῶν.



β. Ὁ περίξ τοῦ εἰκονοστασίου σωρὸς λίθων. Ἐπ' αὐτοῦ τμῆμα μαρμαρίνου θρανίου.

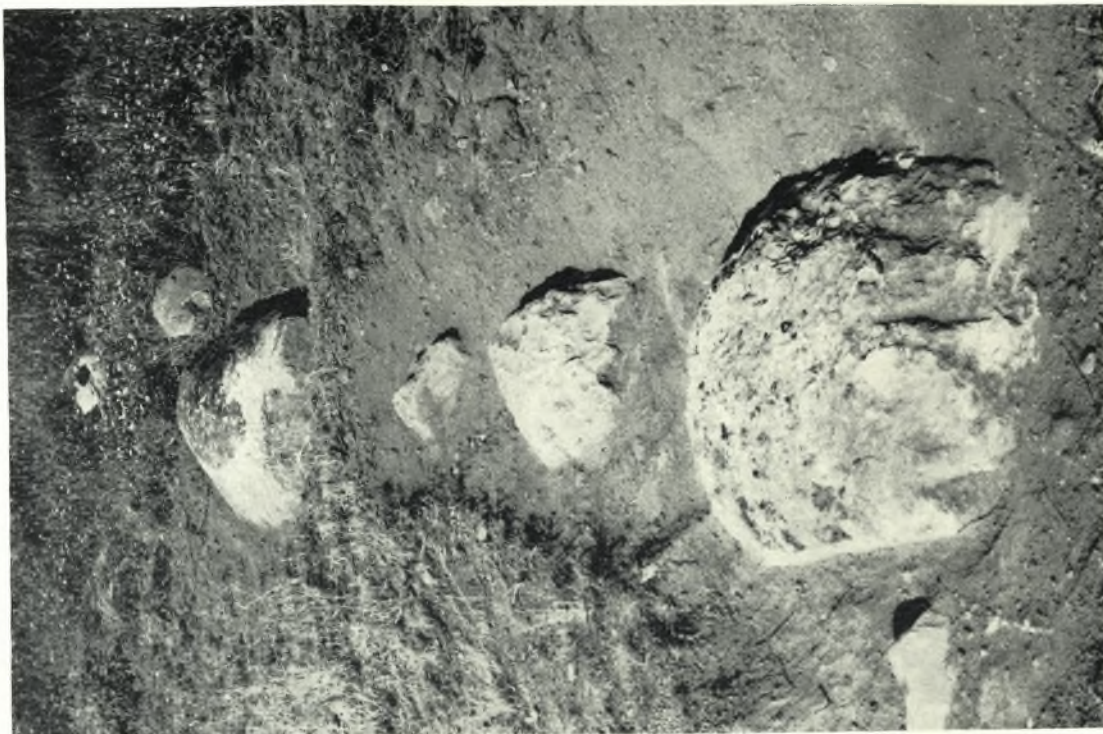

β. Λείψανα θεμελιώσεως του δυτικού τοίχου του ναού.



α. Αρχιτεκτονικά μέλη παρά την βόρειον πλευράν του εικονοστασίου.

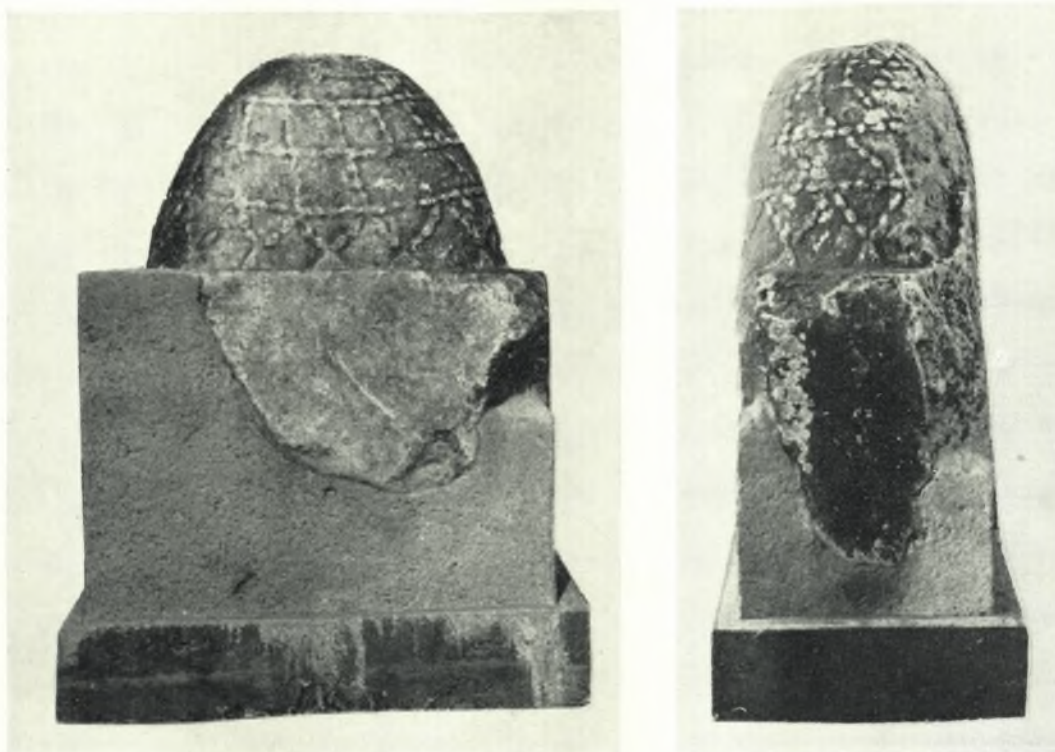

α-β. Προσθία και πλαγία ὄψις μαρμαρίνου ὀμφαλοῦ.



γ. Ἀνάγλυφον Ἀπόλλωνος Δαφνηφόρου καὶ Ἀρτέμιδος Ἀμαρυσίας.



α - β. *Υπολείμματα θεμελιώσεως Πρωτοελλαδικῶν οἰκιῶν (οἰκόπεδον 699).



α - β. Πρωτοελλαδικά ὄστρακα ἐκ τοῦ οἰκοπέδου 699.



β. Ήνεπίγραφος στήλη ἐξ Ἀγίας Παρασκευῆς.

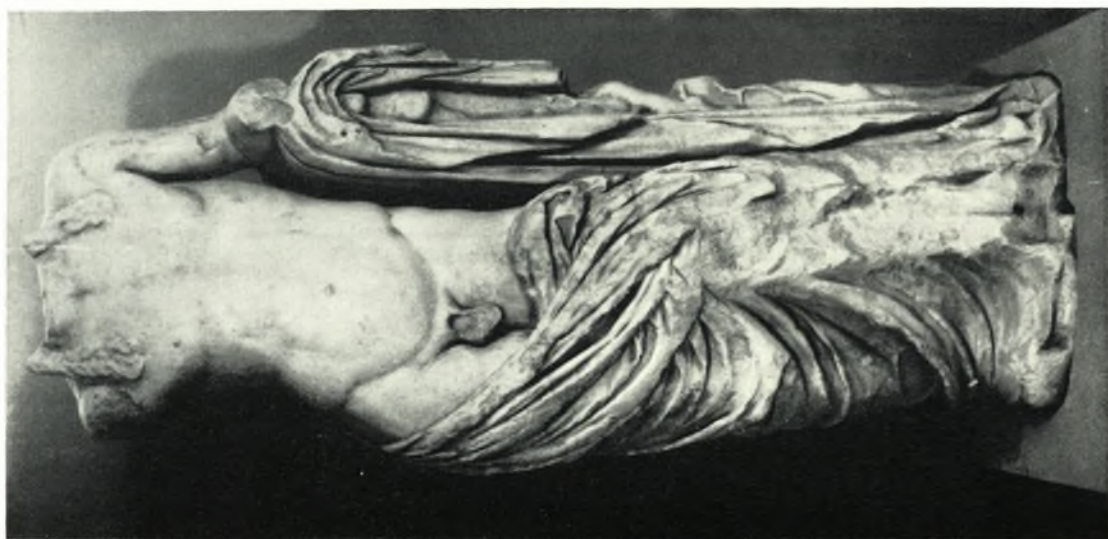

α. Μαρμάρεινον ἄγαλμα Ἀπόλλωνος Δελφικίου (γ);
Μουσείον Χαλκίδος ἀρ. 12.